



รายงานประจำปี 2558
เทศบาลเมืองปากช่อง



Annual Report 2015
Pakchong Municipality





พระบรมราโชวาท

“งานราชการนั้น คืองานของแผ่นดิน มีผลเกี่ยวเนื่องถึงประโยชน์
ของบ้านเมืองและประชาชนทุกคน งานทุกอย่างจึงต้องมีผู้ปฏิบัติและมี
ผู้รับช่วง เพื่อให้งานดำเนินต่อเนื่องไปไม่ขาดสาย”

ดังนั้น “ผู้ปฏิบัติบริหารงานราชการทุกฝ่ายทุกระดับ จึงไม่ควรยก
เอาเรื่องใครเป็นผู้ทำมาก่อน หรือใครเป็นผู้รับช่วงงานขึ้นเป็นข้อสำคัญ
นัก จะต้องถือประโยชน์ที่จะเกิดจากงานเป็นหลักใหญ่แล้วร่วมกันคิดร่วม
กันทำ ด้วยความอดทนเสียสละ และด้วยความสัจจริงใจ งานทุก
อย่างจึงจะดำเนินไปได้อย่างราบรื่น ไม่ติดขัด และสำเร็จผลเป็นประโยชน์
ได้แท้จริงและยั่งยืนตลอดไป”

พระบรมราโชวาท ของพระบาทสมเด็จพระเจ้าอยู่หัว
พระราชทานแก่ข้าราชการพลเรือน เนื่องในวันข้าราชการพลเรือน
เมื่อวันที่ ๑ เมษายน พุทธศักราช ๒๕๕๕



เทศบาลเมืองปากช่อง



ปากช่องเป็นหมู่บ้านเล็กๆตั้งอยู่ในป่าเขาหนาทึบ เส้นทางคมนาคมไม่สะดวก มีเฉพาะเส้นทางเดินเท้าและสัตว์เป็นพาหนะแม้แต่เกวียนยังไม่สามารถผ่านได้แต่มีความสำคัญมาก เพราะเป็นจุดเชื่อมโยงระหว่างภาคกลางและภาคอีสาน เนื่องจากเป็นป่าดิบชื้นยุ้งป่าจึงชุ่มชื้น ทำให้ผู้สัญจรไปมาได้รับเชื้อไข้ป่าและเสียชีวิตเป็นจำนวนมากจึงขนานนามว่า “แก๊งเขาดงพญาไฟ”

เมื่อ พ.ศ.2430 บ้านปากช่องขึ้นกับ ต.ขนงพระ อ.จันทัก จ.นครราชสีมา ต่อมาในปี พ.ศ.2434 พระบาทสมเด็จพระจุลจอมเกล้าเจ้าอยู่หัวรัชกาลที่ 5 โปรดให้สร้างทางรถไฟจากกรุงเทพฯถึงนครราชสีมาการสร้างทางรถไฟในจุดนี้จำเป็นต้องระเบิดเขาเพื่อวางรางรถไฟทำให้เกิดช่องระหว่างสองฝั่งเขาผู้คนทั่วไปจึงเรียกหมู่บ้านแห่งนี้ว่าปากช่อง นับแต่นั้นมากระทั่งปีพ.ศ.2482 ทางการสั่งยุบ ต.ขนงพระ อ.จันทัก ให้บ้านปากช่องไปขึ้นกับ ต.จันทัก อ.สีคิ้ว (ต.จันทัก)แต่เดิมนั้นขณะนี้อยู่ใต้บาดาลในเขื่อนอ่าวเก็บน้ำลำตะคองต่อมาในปี พ.ศ.2492 หมู่บ้านปากช่องได้รับการยกฐานะเป็นตำบลปากช่อง และในปี พ.ศ.2499 รัฐบาลไทยจับมือกับสหรัฐอเมริกา สร้างถนนมิตรภาพตั้งแต่สระบุรีจนถึงโคราช ทำให้ ต.ปากช่อง เจริญรุ่งเรือง

อย่างรวดเร็วทางการจึงยกฐานะเป็นกิ่งอำเภอปากช่อง และเมื่อวันที่ 22 กรกฎาคม 2500 ได้รับการยกฐานะเป็นอำเภอปากช่องตราบจนถึงปัจจุบัน

เทศบาลเมืองปากช่องคือส่วนหนึ่งของอำเภอปากช่องมีอาณาเขตครอบคลุมพื้นที่ 15.25 ตารางกิโลเมตร เดิมเป็นสุขาภิบาลปากช่องต่อมาได้รับการยกฐานะเป็น เทศบาลตำบลปากช่องตามประกาศกระทรวงมหาดไทย ลงวันที่ 22 มิถุนายน 2524 และได้รับการยกฐานะขึ้นเป็น “เทศบาลเมืองปากช่อง” ตามประกาศกระทรวงมหาดไทย ลงวันที่ 10 พฤษภาคม 2548 เป็นต้นมา

อาณาเขตติดต่อ

- ทิศเหนือ** ติดต่อกับหมู่บ้านหนองตาแก้วหมู่ 8 อำเภอปากช่อง
- ทิศใต้** ติดต่อกับตำบลหนองน้ำแดงอำเภอปากช่อง
- ทิศตะวันออก** ติดต่อกับลำตะคอง และหมู่บ้านประดู่ปาก
- ทิศตะวันตก** ติดต่อกับเขตป่าสงวนแห่งชาติหมู่บ้านน้ำตกหลิ่งหวอ หมู่ 10 อำเภอปากช่อง

ถิ่นฐานบ้านเมือง



ถิ่นฐานบ้านเมือง

โครงสร้างทางกายภาพด้านภูมิประเทศของเทศบาลเมืองปากช่องมีลักษณะเป็นที่ราบสูง มีภูเขาล้อมรอบ พื้นดินมีความอุดมสมบูรณ์ สามารถปลูกพืชได้ทุกชนิด อากาศดี ฝนตกตามฤดูกาล มีป่าใหญ่ซึ่งอุดมไปด้วยพืช และสัตว์ป่านานาชนิด ส่วนเส้นทางการคมนาคมภายในเขตเทศบาลมีความสะดวกสบาย ส่วนแม่น้ำคือแม่น้ำลำตะคอง ซึ่งเป็นแม่น้ำสายหลักของอำเภอปากช่อง

เชื้อสายของประชากรในพื้นที่นั้น ประกอบด้วยสองกลุ่มใหญ่ คือ ไทยโคราช และไทยอีสาน กลุ่มไทยโคราช เป็นคนไทยแท้ทั้งเชื้อชาติและภาษา แต่สำเนียงพูดแปร่งไปบ้าง เดิมถิ่นนี้ชาวพื้นเมืองเป็นละว้า ชาวไทยได้อพยพเข้ามาอยู่อาศัยสมัยกรุงศรีอยุธยา กลุ่มชาวไทยโคราชเป็นกลุ่มที่แสดงเอกลักษณ์ของเมืองนครราชสีมา เพราะสำเนียงแตกต่างจากกลุ่มอื่น เป็นกลุ่มที่พูดภาษา

ไทยโคราช ซึ่งคล้ายคลึงภาษาไทยกลางแต่สำเนียงเพี้ยนเหนือ สั้น ห้วน

สำหรับประชากรในเขตเทศบาลเมืองปากช่องนั้นมีความหลากหลายของพื้นเพและถิ่นที่มา เพราะมาจากหลายจังหวัดมาอยู่อาศัยรวมกัน พื้นฐานงานอาชีพของคนในพื้นที่ ส่วนใหญ่ประกอบอาชีพค้าขายและอุตสาหกรรมในครัวเรือนเป็นหลักรองลงมาเป็นอาชีพรับจ้างด้านภาคเกษตรกรรมนั้นชาวปากช่องยึดการทำปศุสัตว์ทำฟาร์มเลี้ยงโคนม โคเนื้อ ม้าแข่ง รวมไปถึงปลูกพืชไร่ พืชสวน เช่น ข้าวโพด พืช หน่อหน่า มะม่วง พริก ผลไม้ ไม้ดอกเมืองหนาว เนื่องจากมีแหล่งน้ำที่อุดมสมบูรณ์ เพราะมีเขื่อนลำตะคองเป็นแหล่งกักเก็บน้ำขนาดใหญ่ที่สุดในภาคอีสาน คอย แจกจ่ายน้ำให้แก่พื้นที่การเกษตรภายในเขตพื้นที่เทศบาลเมืองปากช่อง



จากอดีต..สู่ปัจจุบัน

ภาพของการเปลี่ยนแปลงในอดีตมาสู่ปัจจุบันของเทศบาลเมืองปากช่อง นายคมกฤษณ์ ลิ้มปัญญาเลิศ นายกเทศมนตรีเมืองปากช่อง เข้ามาพัฒนาท้องถิ่นให้เจริญก้าวหน้า เพื่อให้ประชาชนมีคุณภาพชีวิตที่ดี และด้วยศักยภาพของเมืองปากช่องในแง่ของการเป็นประตูสู่จังหวัดนครราชสีมา รวมถึงจังหวัดต่างๆ ในภาคอีสานทั้งหมด การสร้างความแปลกตา สร้างความประทับใจให้แก่ผู้ที่มีโอกาสมาเยือนเขตเทศบาลเมืองปากช่อง ถือเป็นการสานต่องานตามนโยบายการพัฒนา เพื่อให้ปากช่องเป็นเมืองแห่งการท่องเที่ยวได้อย่างสมบูรณ์แบบ



สารบัญ

ANNUAL REPORT
PAKCHONG MUNICIPALITY

ประวัติปากช่อง	4-9
วิสัยทัศน์ / พันธกิจ	9
สารจากนายกเทศมนตรีเมืองปากช่อง	10
สารจากปลัดเทศบาลเมืองปากช่อง	11
ข้อมูลทั่วไป	12-13
คณะผู้บริหารเทศบาลเมืองปากช่อง	15-16
สมาชิกสภาเทศบาล	17-19
หัวหน้าส่วนราชการ	20-21
จากอดีตมุ่งสู่ปัจจุบัน	23
ยุทธศาสตร์การพัฒนา	25-37
โครงสร้างการบริหารงาน	38-45
นโยบายผู้นำราชการจังหวัด	46-47
กิจกรรมดีวันธรรมดาในรอบปี	48-55
สถิติด้านต่างๆ	56-59
คู่มือสำหรับประชาชน	60-67



วิสัยทัศน์

พันธกิจ



วิสัยทัศน์

“สร้างบ้านเมืองน่าอยู่ มุ่งสู่คุณภาพชีวิตที่ดี
มีประสิทธิภาพทางการศึกษา พัฒนาการท่องเที่ยว”

พันธกิจ

1. ส่งเสริมการท่องเที่ยวสร้างรายได้ให้แก่ประชาชน
2. พัฒนาคโครงสร้างพื้นฐานให้ทั่วถึง
3. ป้องกันและส่งเสริมคุณภาพประชาชน
4. ส่งเสริมการศึกษา บำรุงรักษาภูมิปัญญาท้องถิ่นและ
วัฒนธรรมอันดีของท้องถิ่น

สารจากนายกเทศมนตรีเมืองปากช่อง



ตลอดระยะเวลานับตั้งแต่วันที่ผมพร้อมด้วยคณะผู้บริหาร สมาชิกสภาเทศบาล ได้รับความไว้วางใจจากประชาชน ให้เข้ามาเป็นตัวแทนในการทำหน้าที่บริหารงานเทศบาลเมืองปากช่องผมได้มุ่งมั่นบริหารการจัดการพัฒนาพื้นที่ในเขตเทศบาลเมืองปากช่องในทุกๆ ด้านเพื่อให้ประชาชนมีคุณภาพชีวิตที่ดี เพราะผมมีความเชื่อว่า ถ้าเราอยู่ในสังคมที่ดี สภาพแวดล้อมที่ดี คุณภาพชีวิตของคนในชุมชนก็จะดีตามโดยกำหนดนโยบายการพัฒนาในด้านต่างๆ อย่างต่อเนื่องและครอบคลุมทุกด้าน สำหรับการพัฒนาในด้านต่างๆ ของเมืองปากช่องจะก้าวเดินไปข้างหน้าอย่างมั่นคงและบรรลุวัตถุประสงค์ไม่ได้ ถ้าไม่ได้รับการสนับสนุนและการมีส่วนร่วมของประชาชนภายในเขตเทศบาลเมืองปากช่อง กระผมและคณะผู้บริหารขอขอบคุณทุกท่านที่มีส่วนร่วมในการพัฒนาเมืองปากช่องให้เป็นเมืองน่าอยู่สำหรับพวกเราชาวเทศบาลปากช่อง

นายคมกฤษณ์ ลิ้มปัญญาเลิศ
นายกเทศมนตรีเมืองปากช่อง

PAKCHONG
MUNICIPALITY

สารจากปลัดเทศบาลเมืองปากช่อง

เทศบาลเมืองปากช่องเป็นองค์กรปกครองส่วนท้องถิ่นที่มีความใกล้ชิดกับประชาชนมีหน้าที่ในการจัดบริการสาธารณะ ดูแลทุกข์ สุข ของพี่น้องประชาชน มีผู้บริหารซึ่งเป็นตัวแทนของประชาชนที่มาจาก การเลือกตั้ง มีปลัดเทศบาลเป็นผู้บังคับบัญชาสูงสุดของฝ่ายข้าราชการประจำ โดยเป็นผู้นำนโยบายของฝ่ายบริหารไปสู่การปฏิบัติ เพื่อให้เกิดประโยชน์และความพึงพอใจสูงสุดของพี่น้องประชาชน รายงานผลการดำเนินงานของเทศบาลเมืองปากช่องฉบับนี้จัดทำขึ้นเพื่อเผยแพร่ข่าวสารกิจกรรม ตลอดจนการดำเนินงานโครงการต่างๆที่ผ่านมาซึ่งเทศบาลเมืองปากช่องได้ดำเนินการจัดทำ หวังเป็นอย่างยิ่งว่า รายงานผลการดำเนินงาน ประจำปี ๒๕๕๕ ฉบับนี้ จะเป็นสื่อที่มีประโยชน์ต่อการรับทราบถึง บทบาท การกิจ หน้าที่ของเทศบาล และเป็นสิ่งที่เชื่อมโยงให้ทุกท่านได้เข้าใจและเข้ามามีส่วนร่วมในการพัฒนาท้องถิ่นของเราให้เจริญก้าวหน้ายิ่งขึ้นไป

นางสาวณิชนลิน ยะอนันต์
ปลัดเทศบาลเมืองปากช่อง





เทศบาลเมืองปากช่อง มีพื้นที่ในความรับผิดชอบทั้งหมด 15.25 ตารางกิโลเมตร สภาพพื้นที่มีลักษณะเป็นที่ราบสูงมีภูเขาล้อมรอบพื้นดินมีความอุดมสมบูรณ์ และสภาพภูมิประเทศที่มีเทือกเขาล้อมรอบจึงเป็นองค์ประกอบสำคัญที่ช่วยให้บรรยากาศโดยรวมของเมืองปากช่องกลายเป็นจุดเด่น เพราะอุณหภูมิเฉลี่ยตลอดปีของที่นี่ไม่ต้งกับหนาวหรือร้อนเกินไปจนเกินไป เป็นอีกหนึ่งเสน่ห์ในการเชิญชวนผู้คนจากทั่วสารทิศให้มาเยือน

เทศบาลเมืองปากช่อง บริหารงานภายใต้การนำของนายกมลฤกษ์ สัมปัญญาเลิศ นายกเทศมนตรี และรองนายกเทศมนตรีอีก 3 ท่าน นายดิเรกฤกษ์ พงษ์ศิริ, นายยุทธนา เกียรติขจรโกศล, นายประภัทร์ โธณมวงคกุล



ประชากร/จำนวนครัวเรือน

ประชากรรวมทั้งสิ้น	35,558 คน
ชาย	16,937 คน
หญิง	18,621 คน
จำนวนครัวเรือน	17,646 ครัวเรือน

ความหนาแน่นของประชากร

ประชากร	2,332 คน/ตารางกิโลเมตร
ครัวเรือน	1,157 ครัวเรือน/ตารางกิโลเมตร
ชุมชนในเขตเทศบาลเมืองปากซ่อง มีชุมชนย่อยที่จัดตั้งขึ้นตามนโยบายของกระทรวงมหาดไทย มีทั้งหมด 23 ชุมชน	

“มุ่งมั่น ตั้งใจทำงาน
ตลอดมา เพื่อพัฒนา
บ้านเกิดของเรา”





นายยุทธนา เกียรติขจรโกศล
Mr. Yuthana Kiatkhajornkai
รองนายกเทศมนตรี
DEPUTY MAYOR

นายดิเรกฤทธิ พงษ์ศิริ
Mr. Direkrit Phongsiri
รองนายกเทศมนตรี
DEPUTY MAYOR

นายคมกฤษณ์ ลิมป์บุญยาลิศ
Mr. Komkrit Limpunyalet
นายกเทศมนตรี
MAYOR OF PAKCHONG
MUNICIPALITY

นายประภัทร์ ไรจนมวงกุล
Mr. Prapat Rodjanamongkolkul
รองนายกเทศมนตรี
DEPUTY MAYOR

Executive Administration Team

คณะผู้บริหารเทศบาลเมืองปากซ่อง



นายคมทวิ ลิมป์ญาเลิศ

Mr. Komtavee Limpanyalert
ที่ปรึกษานายกเทศมนตรีเมืองปากช่อง
ADVISOR TO THE MAYOR

นายอรุณศักดิ์ รัตนะคุณชัย

Mr. Arunsak Rattanakhunchai
เลขานุการนายกเทศมนตรี
SECRETARY OF THE PAKCHONG
MUNICIPALITY

นายพูลศักดิ์ เลี้ยวบรรสร

Mr. Pulsak Leawnorrasat
เลขานุการนายกเทศมนตรี
SECRETARY OF THE PAKCHONG
MUNICIPALITY

Executive Administration Team

คณะผู้บริหารเทศบาลเมืองปากช่อง



นายศิริพงษ์ พงษ์ศิริรักษ์
Mr. Sirapong Pongsirirak

นางสาวสมจิตร คำแหง
Ms. Somjit Kamhaeng

นายกั้ววาน บรรณากุมิ
Mr. Kangwan Bunnaphum
ประธานสภาเทศบาล

นายวินัย จิระวิฑูรฑิก
Mr. Winai Jiwawithoonrakit

นางสุนันท์ เขียนเจริญ
Mrs. Sunan Kiencharoern

นายชาติชาย อุ่นเมตตาอารี
Mr. Chatchai Ounmettaaree

Members Of The Municipal Council

สมาชิกสภาเทศบาล เขต1



นายวิเชษฐ เจริญสุข
Mr. Wichet Charoensuk

นายสุวรรณ เพ็งขาว
Mr. Suwan Pengkhaw

นายสนิก ชันธารศรี
Mr. Sanit Khuntarasri
รองประธานสภาเทศบาล

นายสมภูมิ อาจโต
Mr. Somphum Ardto

นายปกรณ์ ประคองวงษ์
Mr. Pakron Prakongwong

พ.ต.ไพรัช พูนชัย
Major Phairach Phoonchai

Members Of The Municipal Council

สมาชิกสภาเทศบาล เขต 2



นายสุวัฒน์ ก้ววานรัตนกุล
Mr. Suwat Kungwanrattanakul

นายสวัสดิ์ รามสันเทียะ
Mr. Sawat Ramsanthea

นายขจิตร ปลั่งกลาง
Mr. Khachit Plangklang

นายพูน นิสุงนีน
Mr. Poon Nisungnoen

นายหวั่น เสียนขุนทด
Mr. Wan Siankuntod

นายจักรพงษ์ ภูวสวัสดิ์
Mr. Jakkapong Phoovasawat

Members Of The Municipal Council

สมาชิกสภาเทศบาล เขต 3



นายจร บ่ายเจริญ
Mr. Jaray Baijareen
รองปลัดเทศบาล
Deputy Municipal Clerk

นางสาวกนิชนลิน ยะอนันต์
Ms. Nutchalin Yaanan
ปลัดเทศบาล
Municipal Clerk

นายสุรพงษ์ งามสะอาด
Mr. Surapong ngamsaard
ผู้จัดการสถานขนานมูล
Manager of Pawnshop

Directors Of Municipal Divisions

หัวหน้าส่วนราชการเทศบาล



จากด้านซ้าย

นายพิภนพวงศ์ พิมพ์บุญญามาต

Mr. Pattanapong Pimbunyamat

นายศุภฤกษ์ บุญสูง

Mr. Supparek Boonsong

นายสันต์ชัย มั่งธรรม

Mr. Sanchai Mangtam

นางมาลี ตันทิกุล

Mrs. Malee Tuntikun

ผู้อำนวยการกองช่าง

Director of the public work division

ผู้อำนวยการกองการศึกษา

Director of the Education Division

ผู้อำนวยการกองวิชาการและแผนงาน

Director of the Technical Service

ผู้อำนวยการกองคลัง

Director of the Finance Division

นายสถิต ประเทศ

Mr. Satit Prathes

นายจรัญ รามสินเทียะ

Mr. Charan Ramsanthia

นายวิชาญ เวางาม

Mr. Vichan Ngaongam

ดร.สุวิชา สุภามา

Doctor Suwicha Suphama

นางจริยา สอนฉิมพลี

Mrs. Jariya Saunchimlee

รักษาการแทนผู้อำนวยการกองช่างสุขาภิบาล

Acting Director of the Division sanitation.

ผู้อำนวยการกองสวัสดิการสังคม

Director of the Social Welfare

ผู้อำนวยการโรงเรียนเทศบาล 1 บ้านหนองสาครไร่

รักษาการผู้อำนวยการโรงเรียนเทศบาล 2 บ้านหนองกระจะ

ผู้อำนวยการกองสาธารณสุขและสิ่งแวดล้อม

Director of the public Health

หัวหน้าสำนักปลัดเทศบาล

Director of Municipality office division

Directors Of Municipal Divisions

หัวหน้าส่วนราชการเทศบาล

PAKCHONG MUNICIPALITY





PAKCHONG MUNICIPALITY

จากอดีต . . .
มุ่งมั่นพัฒนาสู่ปัจจุบัน

2015





Development Strategies of
Pakchong Municipality

PAKCHONG MUNICIPALITY

ยุทธศาสตร์ การพัฒนา
เทศบาลเมืองปากช่อง

2015





ยุทธศาสตร์ 1
ยุทธศาสตร์การพัฒนา
การท่องเที่ยว

1. พัฒนารายได้จากการจัดกิจกรรมท่องเที่ยวเชิงนิเวศน์ ศิลปวัฒนธรรม ประเพณีท้องถิ่น ภูมิปัญญาท้องถิ่น วัฒนธรรมอันดีของท้องถิ่น การเป็นศูนย์การฝึกอบรมสัมมนา กีฬาเพื่อการท่องเที่ยว และนันทนาการ
2. พัฒนาการเพิ่มศักยภาพสินค้าและบริการ/การประชาสัมพันธ์แหล่งท่องเที่ยวและการเพิ่มมีคคุณค่าท้องถิ่น





ยุทธศาสตร์ 2
ยุทธศาสตร์การบริหารราชการ
ตามหลักการบริหารบ้านเมืองที่ดี

1. ส่งเสริมศักยภาพของท้องถิ่นในทุกๆ ด้าน ตามหลักการบริหารจัดการที่ดี
2. การพัฒนาเทคโนโลยีและบุคลากรให้มีความเหมาะสมสอดคล้อง
3. ส่งเสริมประชาธิปไตยและการมีส่วนร่วมของภาคประชาชน





ยุทธศาสตร์ 3
ยุทธศาสตร์เสริมสร้างความ
สามารถทางเศรษฐกิจและ
บรรเทาปัญหาความยากจนตาม
แนวเศรษฐกิจพอเพียง

1. ส่งเสริมกิจการพาณิชย์และลงทุน/กิจการสหกรณ์/ตลาดเพื่อ
การพาณิชย์
2. ส่งเสริมอาชีพ/พัฒนาสินค้าชุมชน/ตลาดชุมชน/ร้านค้าชุมชน



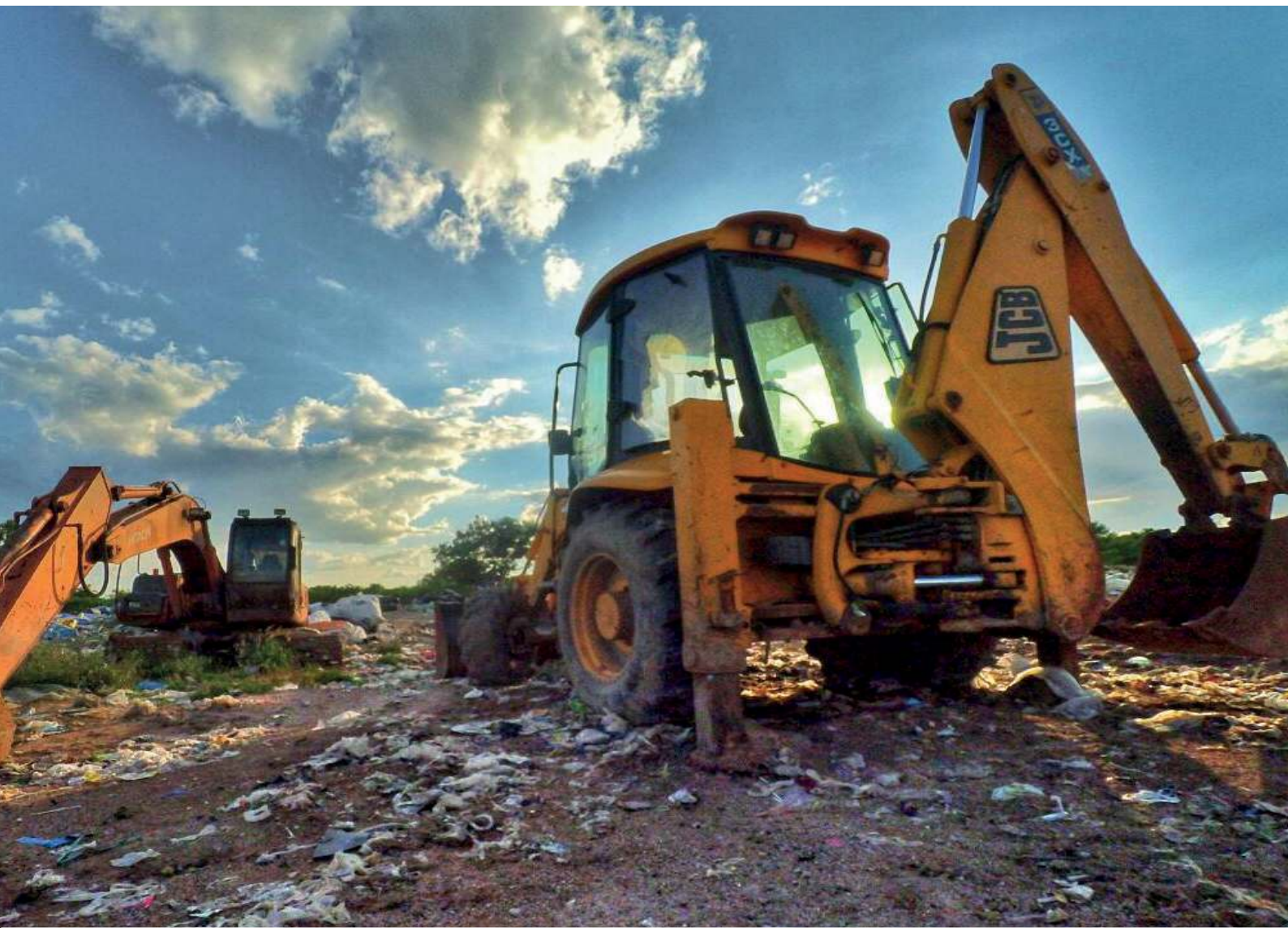

ยุทธศาสตร์ 4
ยุทธศาสตร์การอนุรักษ์และ
พัฒนาทรัพยากรธรรมชาติและ
สิ่งแวดล้อมให้เกิดความสมดุล
อย่างยั่งยืน

1. การจัดการสิ่งแวดล้อมและมลพิษต่างๆ ในท้องถิ่นและชุมชน
2. การกำจัดมูลฝอยรวมและสิ่งปฏิกูลรวม และการจัดตั้งศูนย์กำจัดขยะระดับอำเภอ
3. การกำจัดมูลฝอย สิ่งปฏิกูลและน้ำเสีย ในชุมชนและท้องถิ่น
4. การปลูกจิตสำนึกและค่านิยมให้ประชาชนในท้องถิ่นมีความรู้และความเข้าใจในการอนุรักษ์และส่งเสริมการค้นหาสิ่งอื่นๆ ในท้องถิ่นไปทดแทนพลังงาน





ยุทธศาสตร์ 5
ยุทธศาสตร์การพัฒนา
ด้านโครงสร้างพื้นฐาน

1. การจัดให้มีและบำรุงรักษาทางบก ทางน้ำ และทางระบายน้ำและ
การปรับปรุง บำรุงรักษาในเขตชุมชนและท้องถิ่น
2. การสาธารณสุขปกคและการก่อสร้างอื่นๆ
3. การจัดการและดูแลสถานียขนส่งทั้งทางบกและทางน้ำ
4. การขนส่งและการวิศวกรรมจราจร
5. การสาธารณสุขปกค-สาธารณสุขการ
6. การพิงเมืองของท้องถิ่นและพิงเมืองรวมของจังหวัด





ยุทธศาสตร์ 6
ยุทธศาสตร์สร้างสังคมให้มี
คุณภาพชีวิตที่ดีและอยู่ร่วมกัน
อย่างมีความสุข

1. การจัดการศึกษา
2. การสังคมสงเคราะห์ และการพัฒนาคุณภาพชีวิตเด็ก สตรี คนชราและผู้ด้อยโอกาสและผู้ติดเชื้อ HIV
3. การสนับสนุนส่งเสริมความเป็นเลิศด้านกีฬา กีฬาแห่งชาติ และการสนับสนุนส่งเสริมกีฬานานาชาติ
4. การป้องกันและบรรเทาสาธารณภัย/ลดอุบัติเหตุจากรถทางบก/ทางน้ำ
5. การสาธารณสุข การอนามัยครอบครัว การรักษาพยาบาล การเสริมสร้างดูแลสุขภาพประชาชน และการควบคุมการแพร่ระบาดของโรค
6. การป้องกันการแพร่ระบาดของปัญหายาเสพติด
7. การสนับสนุนและส่งเสริมให้ประชาชนในท้องถิ่นจัดกิจกรรมทางพระพุทธศาสนา

โครงสร้างการบริหารงาน...เทศบาลเมืองปากช่อง

เทศบาลเป็นรูปแบบการปกครองส่วนท้องถิ่นรูปแบบหนึ่งที่ใช้ในประเทศไทยปัจจุบันการปกครองรูปแบบเทศบาลเป็นการกระจายอำนาจให้แก่ท้องถิ่นดำเนินการปกครองตนเองตามระบอบประชาธิปไตยซึ่งการบริหารงานของเทศบาลเมืองปากช่องแบ่งเป็น 7 กอง และมีสถานศึกษาในสังกัดเทศบาลเมืองปากช่อง 2 แห่ง





สำนักปลัดเทศบาล

มีหน้าที่ควบคุมและรับผิดชอบการปฏิบัติงานในหน้าที่ของงานธุรการ งานการเจ้าหน้าที่ งานส่งเสริมการท่องเที่ยว งานทะเบียนราษฎร งานป้องกันและบรรเทาสาธารณภัย งานรักษาความสงบเรียบร้อยและความมั่นคง โดยมีหน้าที่ความรับผิดชอบเกี่ยวกับราชการทั่วไปของเทศบาลรวมทั้งกำกับและเร่งรัดการปฏิบัติราชการของส่วนราชการในเทศบาลให้เป็นไปตามนโยบายแนวทางและแผนการปฏิบัติราชการของเทศบาลในการจัดเตรียมและให้บริการด้านต่างๆ โดยให้บริการประชาชนให้เกิดความพึงพอใจมากที่สุด

กองคลัง

หน่วยงานซึ่งเป็นกำลังสำคัญของการขับเคลื่อนเทศบาลเมืองปากช่องให้ก้าวไกลกับงานการจัดสรรงบประมาณท้องถิ่น ดำเนินงานด้านการจัดเก็บภาษีและรายได้ด้วยหลักความเป็นธรรม เน้นความโปร่งใสตรวจสอบได้ ถูกต้องตามหลักกฎหมายท้องถิ่น





กองช่าง

มีหน้าที่ควบคุมดูแลและรับผิดชอบปฏิบัติงานด้านการก่อสร้างปรับปรุงสาธารณูปโภค งานผังเมืองและงานควบคุมอาคาร ตรวจสอบการก่อสร้างอาคารให้เป็นไปตามพระราชบัญญัติควบคุมอาคาร ดูแลงานก่อสร้างโครงการไฟฟ้าของเทศบาลให้เป็นไปตามรูปแบบและสัญญาจ้าง ควบคุมดูแลระบบถนนและทางเท้าในเขตเทศบาล กำหนดแนวทางการก่อสร้างให้เป็นไปตามพระราชบัญญัติผังเมือง เพื่อความสะดวกในการดำเนินชีวิตประจำวันของประชาชนในท้องถิ่น

กองการศึกษา

มีหน้าที่ความรับผิดชอบเกี่ยวกับการจัดการศึกษา ส่งเสริมพัฒนาคุณภาพและมาตรฐานการศึกษาให้เป็นไปตามความต้องการของท้องถิ่น การสร้างสรรคภูมิปัญญาของเยาวชนชาวปากช่อง ช่วยส่งเสริมและสนับสนุนวิชาการการศึกษาให้ก้าวทันโลกยุคใหม่ พร้อมทั้งสร้างสรรคงานนันทนาการต่างๆตลอดจนส่งเสริมทำนุบำรุงศาสนาการอนุรักษ์ขนบธรรมเนียมจารีตประเพณีวัฒนธรรมอันดีเพื่อให้คงอยู่เคียงคู่ชาวปากช่อง





กองสาธารณสุขและสิ่งแวดล้อม

มีหน้าที่ความรับผิดชอบเกี่ยวกับการดำเนินงานให้เป็นไปตามเจตนารมณ์ของกฎหมายที่ว่าด้วยการสาธารณสุขและสิ่งแวดล้อม พัฒนาและปรับปรุงงานด้านสาธารณสุขและสิ่งแวดล้อม การอาชีวอนามัยการส่งเสริมสุขภาพ การควบคุมป้องกันโรคติดต่อและโรคไม่ติดต่อ การพัฒนาพฤติกรรมอนามัย การสุขาภิบาลและอนามัยสิ่งแวดล้อม จัดให้บริการเผยแพร่ความรู้ทางด้านการส่งเสริมสุขภาพ การป้องกันโรค การควบคุมสิ่งแวดล้อม การคุ้มครองผู้บริโภค จัดบริการรักษาความสะอาด การจัดการขยะมูลฝอย เพื่อช่วยยกระดับคุณภาพชีวิตของประชาชนให้เปี่ยมด้วยพละอนามัยสมบูรณ์แข็งแรงทั้งกายและใจ

กองวิชาการและแผนงาน

มีหน้าที่ความรับผิดชอบเกี่ยวกับงานวิเคราะห์นโยบายและแผนงานเพื่อประกอบการกำหนดนโยบายในการจัดทำแผนหรือโครงการ ติดตามประเมินผลการดำเนินงานตามแผนและโครงการต่างๆซึ่งอาจเป็นนโยบายหรือแผนงานและโครงการทางเศรษฐกิจ สังคม การเมือง การบริหาร หรือความมั่นคงภายใต้การวางแผนพัฒนาท้องถิ่นดำเนินงานจากการสานต่อ นโยบายของคณะผู้บริหารลงสู่ภาคปฏิบัติด้วยความโปร่งใส พร้อมสนับสนุนให้ประชาชนเมืองปากช่องมีส่วนร่วมในการพัฒนาถิ่นฐานบ้านเกิด





กองสวัสดิการสังคม

มีหน้าที่ควบคุมและรับผิดชอบ เกี่ยวกับสังคมสงเคราะห์ การส่งเสริมสวัสดิการเด็กและเยาวชน การพัฒนาชุมชน สนับสนุนเสริมสร้างสังคม แก้ไขปัญหาความยากจน พัฒนาคุณภาพชีวิตประชาชน ทั้งผู้ด้อยโอกาสและผู้ยากไร้ นับเป็นกองงานที่เข้าถึงประชาชนและตอบรับความต้องการของพี่น้องเมืองปากช่องได้เป็นอย่างดี

นโยบายผู้ว่าราชการจังหวัด

เทศบาลเมืองปากช่อง ขานรับนโยบายผู้ว่าราชการจังหวัดนครราชสีมา ร่วมโครงการ ทลานย่าโม นุ่งผ้าไทย ใส่ผ้าซิ่น ทุกวันศุกร์ ทลานย่าโม นุ่งผ้าไทย ใส่ผ้าซิ่นทุกวันศุกร์เป็นกิจกรรมรณรงค์ให้ประชาชนมีส่วนร่วมในการแต่งกายด้วยผ้าไทย เพื่อเสริมสร้างการอนุรักษ์สืบทอดวัฒนธรรมประเพณีอันดีงามของชาว จ.นครราชสีมา อันจะส่งผลให้เกิดการกระตุ้นทางเศรษฐกิจของกลุ่มผู้ผลิตผ้าพื้นเมืองอีกทางหนึ่ง



เทศบาลเมืองปากช่องโดยนายคมกฤษณ์ ลัมปัญญาเลิศนายกเทศมนตรีเมืองปากช่อง ได้มีนโยบายให้คณะผู้บริหาร หัวหน้าส่วนราชการ ข้าราชการ พนักงานเทศบาลเมืองปากช่องและสถานศึกษาในสังกัดร่วมสืบสานวัฒนธรรมประเพณี โดยในทุกวันศุกร์ จะพร้อมใจกัน นุ่งผ้าไทย ใส่ผ้าซิ่นโดยพร้อมเพิียง



เทศบาลเมืองปากช่องเกิดทุนสถาบันพระมหากษัตริย์

เทศบาลเมืองปากช่องโดยนายคมกฤษณ์ สัมปัญญาเลิศ นายกเทศมนตรีเมืองปากช่อง พร้อมด้วยคณะผู้บริหารได้ จัดกิจกรรมเกิดทุนสถาบันพระมหากษัตริย์เนื่องในโอกาส มหามงคลเฉลิมพระชนมพรรษาของสมเด็จพระเจ้าอยู่หัว และสมเด็จพระนางเจ้าพระบรมราชินีนาถโดยมีการประดับ ธงตราสัญลักษณ์ จัดทำซุ้มเฉลิมพระเกียรติ รวมทั้งการ เดินเทิดพระเกียรติซึ่งได้รับความสนใจจากหน่วยงาน ราชการต่างๆในพื้นที่ รวมไปถึงประชาชนเข้าร่วมพิธีเป็น จำนวนมาก



บ้านเมืองปลอดภัยด้วย ... CCTV

ติดตั้งกล้องโทรทัศน์วงจรปิด CCTV เทศบาลเมืองปากช่องมีการติดตั้ง กล้องโทรทัศน์วงจรปิด CCTV ภายในเขตเทศบาลเมืองปากช่องทั้งหมด 17 จุด 28 ตัว และจะมีโครงการติดตั้งเพิ่มในปีงบประมาณ 2559 อีก จำนวน 14 จุด 20 ตัว เพื่อเพิ่มความเข้มข้นในการดูแลความปลอดภัย และป้องกันอาชญากรรมแก่นักท่องเที่ยวและประชาชนในพื้นที่ เมื่อเกิด เหตุร้าย ทางเจ้าหน้าที่ที่คอยดูแลอยู่ตลอดก็จะสามารถเข้าช่วยเหลือได้ อย่างทันทั่วถึง





PAKCHONG MUNICIPALITY

กิจกรรมดี....
วัฒนธรรมเด่นในรอบปี

2015

ตุลาคม/October

- 16 ต.ค. 2557 มอบเงินทำนุบำรุงพระพุทธศาสนาให้กับวัดต่าง ๆ ภายในเขตเทศบาล
- 16-17 ต.ค.2557 โครงการฝึกอบรมเชิงปฏิบัติการหลักสูตรการพัฒนาศักยภาพด้านการเงินและบัญชีของ อปท. ด้วยระบบคอมพิวเตอร์(๕-เคएस)
- 23 ต.ค. 2557 งานวันปืยมหาราช ร่วมวางพวงมาลาถวายราชสดุดี

พฤศจิกายน/November

- 6 พ.ย. 2557 งานประเพณีลอยกระทง ประจำปี 2557
- 9 พ.ย. 2557 การแข่งขัน “จักรยานตัวร้อฟปากช่อง-เขาใหญ่ ครั้งที่ 1 ประจำปี 2557”
- 24 พ.ย. 2557 ประชุมสภาเทศบาลเมืองปากช่อง
- 30 พ.ย. 2557 การแข่งขัน “วิ่งสุขใจ ชมไพร่ปากช่อง เกิดท้องคราซัน ครั้งที่ 9 ชูเปอร์มินิมาร์ฟมาราธอน ณ สวนสาธารณะเขาแคน



ธันวาคม/December

- 5 ธ.ค. 2557 กิจกรรมเฉลิมพระเกียรติ 5 ธันวาคม
มหาราชเนื่องในโอกาสมหามงคลเฉลิม
พระชนมพรรษ 87 พรรษา
- 15 ธ.ค. 2557 กิจกรรมตรวจคัดกรองโรคตาต่อกระจก
- 22 ธ.ค. 2557 กิจกรรมเดินรณรงค์ “มาไม่ขับ กลับบ้าน
ปลอดภัย”
- 25-31 ธ.ค. 2557 โครงการ “กีฬาชุมชนสัมพันธ์ ครั้งที่ 10”
- 27 ธ.ค. 2557 โครงการ “Pakchong cowboy city
countdown 2015”

มกราคม/January

- 1 ม.ค. 2558 กิจกรรมทำบุญตักบาตรวันขึ้นปีใหม่ 2558
- 8 ม.ค. 2558 ประชุมใหญ่สามัญประจำปีชมรมผู้สูงอายุ
- 11 ม.ค. 2558 โครงการ “วันเด็กแห่งชาติ 2558”
- 21 ม.ค. 2558 กิจกรรมมอบผ้าห่มแก่ผู้ประสบสาธารณภัย
ผู้เดือนร้อนและผู้ด้อยโอกาส



กุมภาพันธ์/February

มีนาคม/March

16 ก.พ. 2558 โครงการ “อบรมให้ความรู้แก่ผู้นำชุมชน
กลุ่ม อสม.”

17 ก.พ. 2558 กิจกรรมเทศกาลตรุษจีน ประจำปี 2558

10 มี.ค. 2558 โครงการ “พัฒนาศักยภาพผู้สูงอายุใน
ชุมชนศึกษาจวนจังหวัดอ่างทองและ
จังหวัดพระนครศรีอยุธยา”

11 มี.ค. 2558 โครงการประชุมประชาคมเมืองปากช่อง
ประจำปี 2558

12 มี.ค. 2558 โครงการ “การจัดระเบียบสายไฟฟ้า และ
ระบบสายสื่อสารโทรคมนาคมอื่นๆ”

18 มี.ค. 2558 กิจกรรมวันท้อถิ่นไทย ประจำปี 2558



เมษายน/April

- 13 เม.ย. 2558 โครงการ “มหาสงกรานต์เมืองปากช่อง @ ถนนข้าวโพด”
- 17 เม.ย. 2558 ประชุมเพื่อรับฟังความคิดเห็นเชิงปฏิบัติการ “โครงการศึกษาและวางแผนหลักความเหมาะสมและออกแบบระบบป้องกันน้ำท่วมพื้นที่ชุมชนในจังหวัดนครราชสีมา”

พฤษภาคม/May

- 9 พ.ค. 2558 กิจกรรมการแข่งขันกีฬาฟุตบอล “เทศบาลเมืองปากช่องคัพ ครั้งที่ 10”
- 17 พ.ค. 2558 กิจกรรมการแข่งขันจักรยาน “รักช่ปากช่อง ครั้งที่ 1”
- 18 พ.ค. 2558 การประชุมสภาเทศบาลเมืองปากช่อง
- 18 พ.ค. 2558 การประชุมคณะกรรมการบริหารกองทุนหลักประกันสุขภาพเทศบาลเมืองปากช่อง ครั้งที่ 2



มิถุนายน/June

- 1 มิ.ย. 2558 โครงการ “เดิน-วิ่ง สมาริวิสาขะ พุทธบูชา”
- 9 มิ.ย. 2558 กิจกรรมประชุมประชาคมแผนพัฒนาสามปี (พ.ศ.2559-2561)
- 19 มิ.ย. 2558 กิจกรรม Big cleaning day ชุมชนภายในเขตเทศบาลเมืองปากช่อง
- 24 มิ.ย. 2558 กิจกรรมรณรงค์การควบคุมและป้องกันโรคพิษสุนัขบ้า ประจำปี 2558
- 26 มิ.ย. 2558 โครงการ “คัดกรองผู้ป่วยตาต่อกระจก” ประจำปี 2558

กรกฎาคม/July

- 24 ก.ค. 2558 กิจกรรม “อบรมรณรงค์ป้องกันและแก้ไขปัญหายาเสพติด” ประจำปี 2558
- 25 ก.ค. 2558 กิจกรรม “อบรมเชิงปฏิบัติการโครงการประกันคุณภาพการศึกษา”
- 27 ก.ค. 2558 กิจกรรม “แห่เทียนพรรษา เนื่องในเทศกาลวันเข้าพรรษา”
- 28 ก.ค. 2558 โรงเรียนเทศบาล 1 จัดกิจกรรมวันภาษาไทย
- 29 ก.ค. 2558 กิจกรรม “เข้าวัดฟังธรรม”
- 29 ก.ค. 2558 โรงเรียนเทศบาล 1 จัดขบวนแห่เทียนพรรษา สืบสานประเพณีวันเข้าพรรษา



สิงหาคม / August

- 11 ส.ค. 2558 กิจกรรมอบรมให้ความรู้ในการป้องกันควบคุมโรคติดต่ออุบัติใหม่ฯ
- 13 ส.ค. 2558 โครงการ “วันแม่แห่งชาติ ประจำปี 2558”
- 14 ส.ค. 2558 กิจกรรมอบรมเพื่าระวังโรคไข้หวัดใหญ่สายพันธุ์ใหม่
- 19 ส.ค. 2558 โครงการ “พัฒนาสื่อการเรียนการสอนโดยมีส่วนร่วมของชุมชน ครูและนักเรียน”
- 20 ส.ค. 2558 กิจกรรมอบรมการมีส่วนร่วมของชุมชนในการป้องกันวัณโรค
- 25 ส.ค. 2558 โครงการ “เครือข่ายจิตอาสาดูแลผู้สูงอายุ ผู้พิการและผู้ด้อยโอกาส”
- 28 ส.ค. 2558 โครงการ “ป้องกันและเพื่าระวังโรคมือ เท้า ปาก”

กันยายน / September

- 3 ก.ย. 2558 โครงการ “ส่งเสริมสุขภาพหญิงตั้งครรภ์และมารดาหลังคลอด”
- 4 ก.ย. 2558 โครงการ “พัฒนาศักยภาพการป้องกันและควบคุมโรคติดต่อระหว่างสัตว์สู่คน”
- 9 ก.ย. 2558 โครงการ “ป้องกันและแก้ปัญหายาเสพติดและพัฒนากิจการและการดูแลตนเอง”
- 18 ก.ย. 2558 ประชุมเตรียมรับสถานการณ์น้ำไหลหลากเข้ามาในเขตเทศบาลเมืองปากช่อง
- 19 ก.ย. 2558 โครงการอบรมอาสาสมัครแกนนำชุมชนในเขตเทศบาลเมืองปากช่อง
- 29 ก.ย. 2558 โครงการ “พัฒนาศักยภาพสำหรับแกนนำในการพ่นหมอกควัน”







PAKCHONG MUNICIPALITY

สถิติด้านต่างๆ
เทศบาลเมืองปากช่อง

2015

สรุปบัญชีรายละเอียดงบประมาณรายรับทั่วไปตั้งแต่วันที่ 1 ตุลาคม พ.ศ. 2557 ถึง วันที่ 30 กันยายน 2558

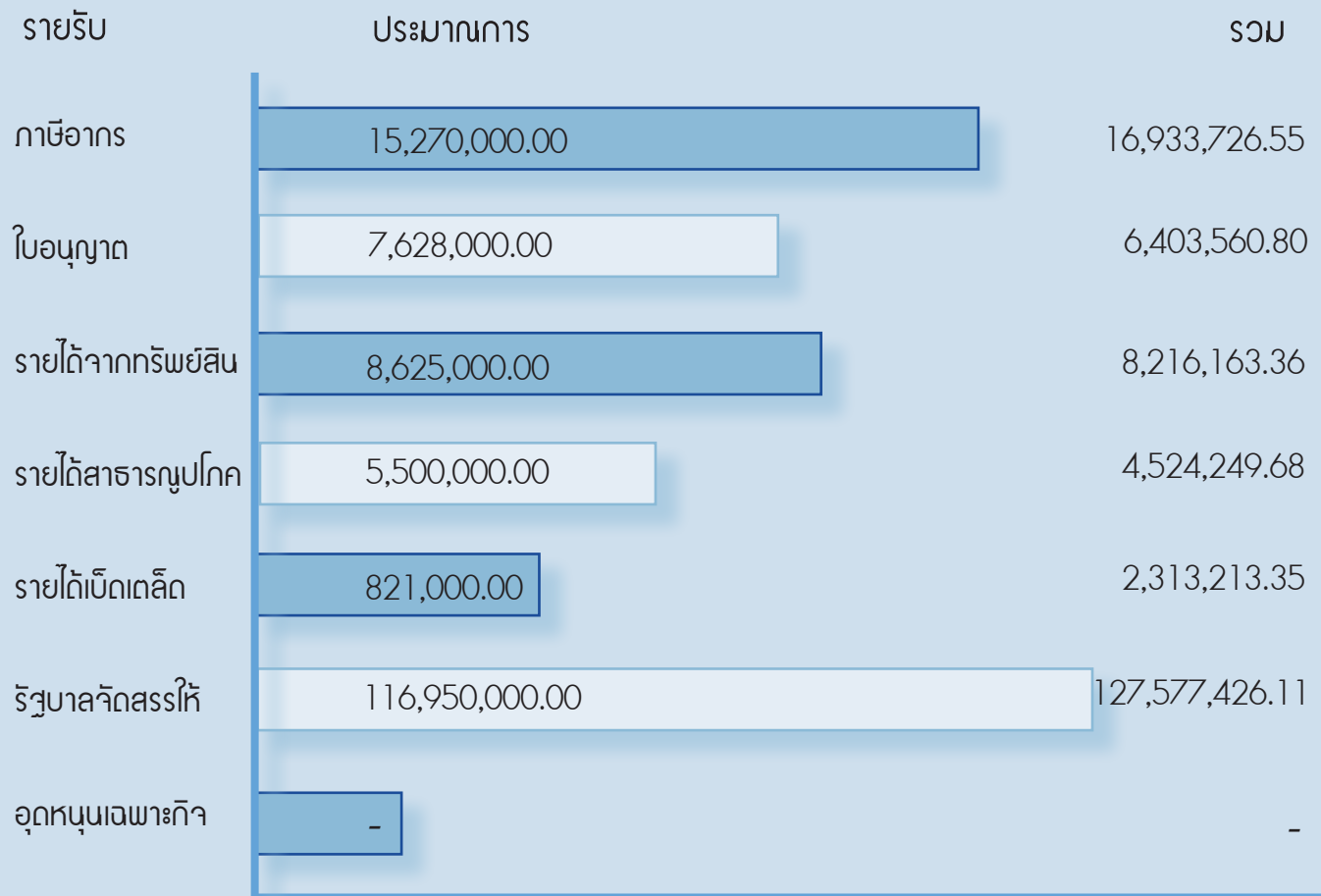

รวมรายรับ	
ประมาณการ	217,540,600.00
รวม	229,632,117.85

2015 ANNUAL REPORT

สรุปบัญชีรายละเอียดงบประมาณรายจ่ายทั่วไป ตั้งแต่วันที่ 1 ตุลาคม 2557 ถึง วันที่ 30 กันยายน 2558

รายจ่าย	ประมาณการ	รวม
เงินเดือน	47,985,711.00	47,966,015.50
ค่าจ้างประจำ	8,373,868.00	8,351,671.00
ค่าจ้างชั่วคราว	26,849,806.00	26,695,149.31
ค่าตอบแทน	8,520,470.00	8,365,620.25
ค่าใช้สอย	40,014,336.00	38,093,811.77
ค่าวัสดุ	17,515,586.00	16,612,744.21
ค่าสาธารณูปโภค	7,775,628.00	6,917,665.30
เงินอุดหนุน	8,325,500.00	8,280,500.00
รายจ่ายอื่น	25,000.00	25,000.00
งบกลาง	19,740,120.00	19,376,684.53
ครุภัณฑ์	11,178,500.00	11,138,518.00
ค่าที่ดิน	21,236,075.00	21,050,308.00
รวมรายจ่าย		
ประมาณการ	217,540,600.00	
รวม		212,873,687.87





PAKCHONG MUNICIPALITY

คู่มือสำหรับ...
ประชาชน

2015

คู่มือประชาชน

การแจ้งเกิด

เมื่อมีเด็กเกิดใหม่ ให้เจ้าบ้านหรือบิดามารดา หรือผู้ที่ได้รับมอบหมายเป็นผู้แจ้งต่อนายทะเบียนท้องถิ่นภายใน 15 วัน นับแต่วันที่เกิด

หลักฐานที่นำไปแสดง

1. บัตรประจำตัวประชาชน
2. สำเนาทะเบียนบ้าน
3. หนังสือรับรองการเกิดจากสถานพยาบาล

การแจ้งตาย

เมื่อมีคนตายในบ้าน ให้เจ้าบ้านเป็นผู้แจ้งต่อนายทะเบียน ผู้รับแจ้งแห่งท้องที่ที่มีคนตายภายใน 24 ชั่วโมง นับแต่เวลาตาย ในกรณีไม่มีเจ้าบ้านให้ผู้พบศพแจ้งภายใน 24 ชั่วโมง นับแต่เวลาพบศพเป็นผู้ที่แจ้งต่อนายทะเบียนผู้รับแจ้งแห่งท้องที่ที่ตายหรือที่พบศพ หรือแห่งท้องที่ที่ฝังแจ้งได้ภายใน 24 ชั่วโมง นับแต่เวลาตายหรือพบศพ ในกรณีนี้จะแจ้งต่อพนักงานฝ่ายปกครองหรือตำรวจก็ได้

หลักฐานที่นำไปแสดง

1. บัตรประจำตัวประชาชนของผู้แจ้ง
2. สำเนาทะเบียนบ้านฉบับเจ้าบ้าน หรือบัตรประจำตัวประชาชนของผู้ตาย
3. หนังสือรับรองการตายจากสถานพยาบาลหรือบันทึกประจำวันจากเจ้าหน้าที่ตำรวจ

การแจ้งย้ายที่อยู่

การย้ายออก เมื่อผู้อยู่ในบ้านย้ายออกจากบ้าน ให้เจ้าบ้านแจ้งการย้ายออกต่อนายทะเบียนผู้รับแจ้ง ภายใน 15 วัน นับแต่วันที่ผู้นั้นย้ายออกไป โดยไม่เสียค่าธรรมเนียม

หลักฐานที่นำไปแสดง

1. บัตรประจำตัวประชาชนของเจ้าบ้าน
2. สำเนาทะเบียนบ้านฉบับเจ้าบ้าน
3. กรณีเจ้าบ้านไม่สามารถมาดำเนินการแจ้งย้ายออกได้ ให้ให้นำหนังสือมอบหมายจากเจ้าบ้านและบัตรประจำตัวประชาชนของผู้ที่ได้รับมอบหมายจากเจ้าบ้านมาด้วย

การย้ายเข้า เมื่อมีผู้ย้ายที่อยู่เข้ามาอยู่ในบ้าน ให้เจ้าบ้านแจ้งการย้ายเข้าต่อนายทะเบียนผู้รับแจ้ง ภายใน 15 วัน นับแต่วันที่ผู้ย้ายเข้ามาอยู่ในบ้าน

หลักฐานที่นำไปแสดง

1. บัตรประจำตัวประชาชนของเจ้าบ้าน
2. สำเนาทะเบียนบ้านฉบับเจ้าบ้าน
3. ใบแจ้งย้ายที่อยู่ทั้ง 2 ตอน และเจ้าบ้านลงนามในช่องเจ้าบ้านผู้ยินยอมให้ย้ายเข้าและผู้แจ้งย้ายเข้า
4. กรณีที่เจ้าบ้านไม่สามารถมาดำเนินการได้ ให้ให้นำหนังสือมอบหมายจากเจ้าบ้านและบัตรประจำตัวประชาชนของผู้ที่ได้รับมอบหมายจากเจ้าบ้านมาด้วย
5. กรณีที่บ้านว่างยังไม่มีเจ้าบ้าน ให้นำหลักฐานหนังสือสัญญาซื้อขายที่สำนักงานที่ดินออกให้

เอกสารการขออนุญาตก่อสร้าง

เอกสารที่ต้องการใช้ในการยื่นขออนุญาตปลูกสร้าง, ดัดแปลงอาคาร และถมดิน

1. ใบขออนุญาตปลูกสร้างอาคาร (ข.1) โดยกรอกข้อความให้ครบถ้วน
2. สำเนาทะเบียนบ้านและบัตรประจำตัวประชาชนของผู้ขออนุญาตพร้อมเซ็นรับรองสำเนา ทุกหน้า
3. สำเนาโฉนดที่ดินขนาดเท่าตัวจริง จำนวน 1 ชุด โดยให้เจ้าของที่ดินเซ็นชื่อรับรองสำเนาทุกหน้า
4. สำเนาทะเบียนบ้านและบัตรประชาชนเจ้าของที่ดินเซ็นชื่อรับรองสำเนาถูกต้อง
5. ใบยินยอมให้ทำการปลูกสร้างอาคารในที่ดิน (ในกรณีปลูกสร้างอาคารในที่ดินบุคคลอื่น)
6. หนังสือมอบอำนาจพร้อมอากร 30 บาท (กรณีเจ้าของอาคารไม่ได้มายื่นเอง)
7. หนังสือรับรองของผู้ประกอบวิชาชีพวิศวกรรมควบคุม (กรณีที่เป็นอาคารที่มีลักษณะขนาดอยู่ในประเภทวิชาชีพสถาปัตยกรรมควบคุม)
8. หนังสือรับรองของผู้ประกอบวิชาชีพสถาปัตยกรรมควบคุม (กรณีที่เป็นอาคารที่มีลักษณะขนาดอยู่ในประเภทวิชาชีพสถาปัตยกรรมควบคุม)
9. สำเนาหรือภาพถ่ายใบอนุญาตเป็นผู้ประกอบวิชาชีพวิศวกรรม
10. สำเนาหรือภาพถ่ายใบอนุญาตเป็นผู้ประกอบวิชาชีพสถาปัตยกรรม
11. รายการคำนวณโครงสร้าง 1 ชุด
12. หนังสือยินยอมให้ก่อสร้างชนิดแนวเขตที่ดิน (ในกรณีสร้างชนิดแนวเขตที่ดินไม่ถึง 50 ซม.)
13. แบบแปลนและผังบริเวณ จำนวน 3 ชุด
14. วิศวกรและสถาปนิก ลงลายมือชื่อรับรองในแบบแปลนแผนทุกแผ่น



หมายเหตุ

1. ในกรณีผู้ยื่นขออนุญาตปลูกสร้างอาคารในนามห้างหุ้นส่วนหรือบริษัทให้ประทับตราห้าง หรือบริษัทด้วยและสำเนาหนังสือรับรองการจดทะเบียนที่ออกให้ไม่เกิน 6 เดือน
2. ในการยื่นขออนุญาตต้องได้รับอนุญาตตามกฎหมายอื่นๆ ด้วย เช่น ในการขออนุญาตทำบ้านจัดสรรต้องได้รับอนุญาตตาม พ.ร.บ. จัดสรรที่ดินเรียบร้อยการย้อนหลังได้ไม่เกิน 5 ปี นับแต่วันสุดท้ายตามระยะเวลาที่กฎหมายกำหนดให้ยื่นแบบ

คู่มือประชาชน

ภาษีป้าย

ป้ายที่ต้องเสียภาษี ได้แก่ ป้ายที่แสดงชื่อ ยี่ห้อ หรือเครื่องหมายที่ใช้ในการประกอบการค้า หรือประกอบกิจการอื่นเพื่อหารายได้ หรือโฆษณาการค้าหรือกิจการอื่นเพื่อหารายได้ ไม่ว่าจะแสดงหรือโฆษณาไว้ในวัตถุใดๆ ด้วยอักษรภาพ หรือเครื่องหมายที่เขียนแกะสลัก จารึก หรือทำให้ปรากฏขึ้นด้วยวิธีอื่น

ระยะเวลาที่ต้องยื่นแบบและเสียภาษี

ผู้มีหน้าที่ต้องเสียภาษีให้ไปรับและยื่นแบบแสดงรายการเพื่อเสียภาษีป้าย(แบบ ก.ป.1)ตั้งแต่วันที่ 1 มกราคม-31 มีนาคม ของทุกปี

ภาษีโรงเรือนและที่ดิน

ภาษีโรงเรือนและที่ดิน เป็นภาษีที่เรียกเก็บจากโรงเรือนหรือสิ่งปลูกสร้างอย่างอื่นๆ ที่ใช้ในการดำเนินการดังนี้

1. ให้เช่า หรือให้ญาติ พ่อแม่ หรือผู้อื่นอยู่อาศัย โดยไม่คิดค่าเช่า
2. ใช้ประกอบกิจการเพื่อหาผลประโยชน์อื่นๆ

3. ใช้เป็นสำนักงานหรือสถานที่ประกอบการพาณิชย์ต่างๆ

4. โรงเรือนหรือสิ่งปลูกสร้างที่ใช้เป็นท่าเรือแม่ เรือจ้าง ท่ารถเมล์

5. โรงเรือนที่เจ้าของอยู่อาศัยเอง แต่ในโรงเรือนนั้นใช้เป็นที่พักผ่อนหรือประกอบการอุตสาหกรรมหรือเก็บยานพาหนะไว้หาประโยชน์

6. โรงเรือนที่ทำเป็นโรงเรือนหาผลประโยชน์ส่วนบุคคล โดยทำการสอนวิชาต่างๆ แม้ใช้เป็นที่อยู่อาศัยด้วยก็ไม่ได้รับยกเว้น

7. โรงเรือนที่ใช้ทำการหาประโยชน์ เช่น เป็นสนามม้า สนามกอล์ฟ สนามบอล เป็นต้น

8. ที่ดินที่ใช้ต่อเนื่องกับโรงเรือนหรือสิ่งปลูกสร้างอื่นๆ ที่เป็นบริเวณต่อเนื่องและใช้ไปด้วยกันกับโรงเรือนและสิ่งปลูกสร้างนั้น

ระยะเวลาที่ต้องยื่นแบบและเสียภาษี

ผู้มีหน้าที่ต้องเสียภาษีให้ไปรับและยื่นแบบแสดงรายการทรัพย์สินเพื่อเสียภาษีโรงเรือนและที่ดิน (แบบ ก.ร.ด.๒) ตั้งแต่วันที่ 1 มกราคม-31 พฤษภาคม ของทุกปี



ขั้นตอนการเสียภาษี

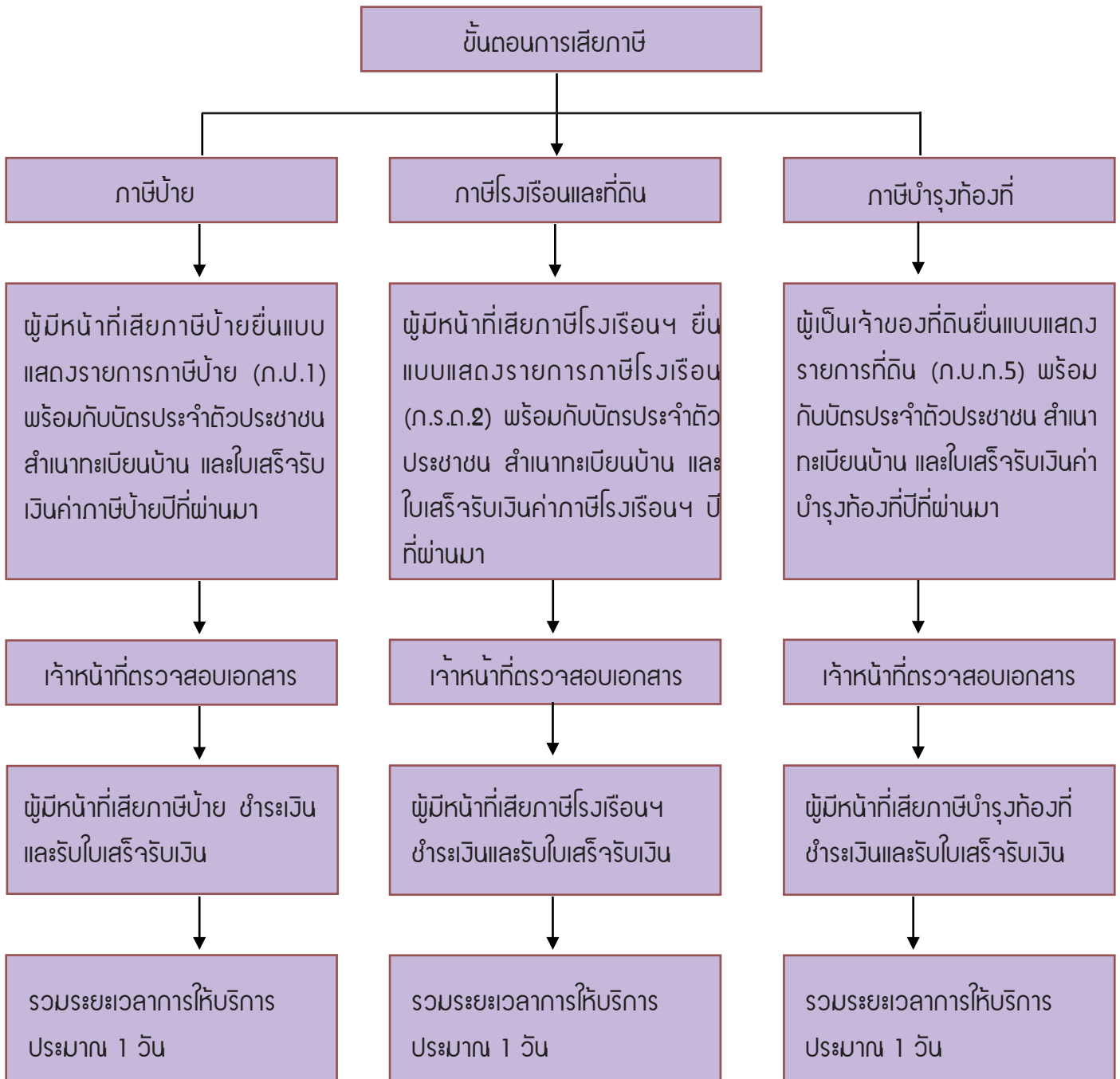

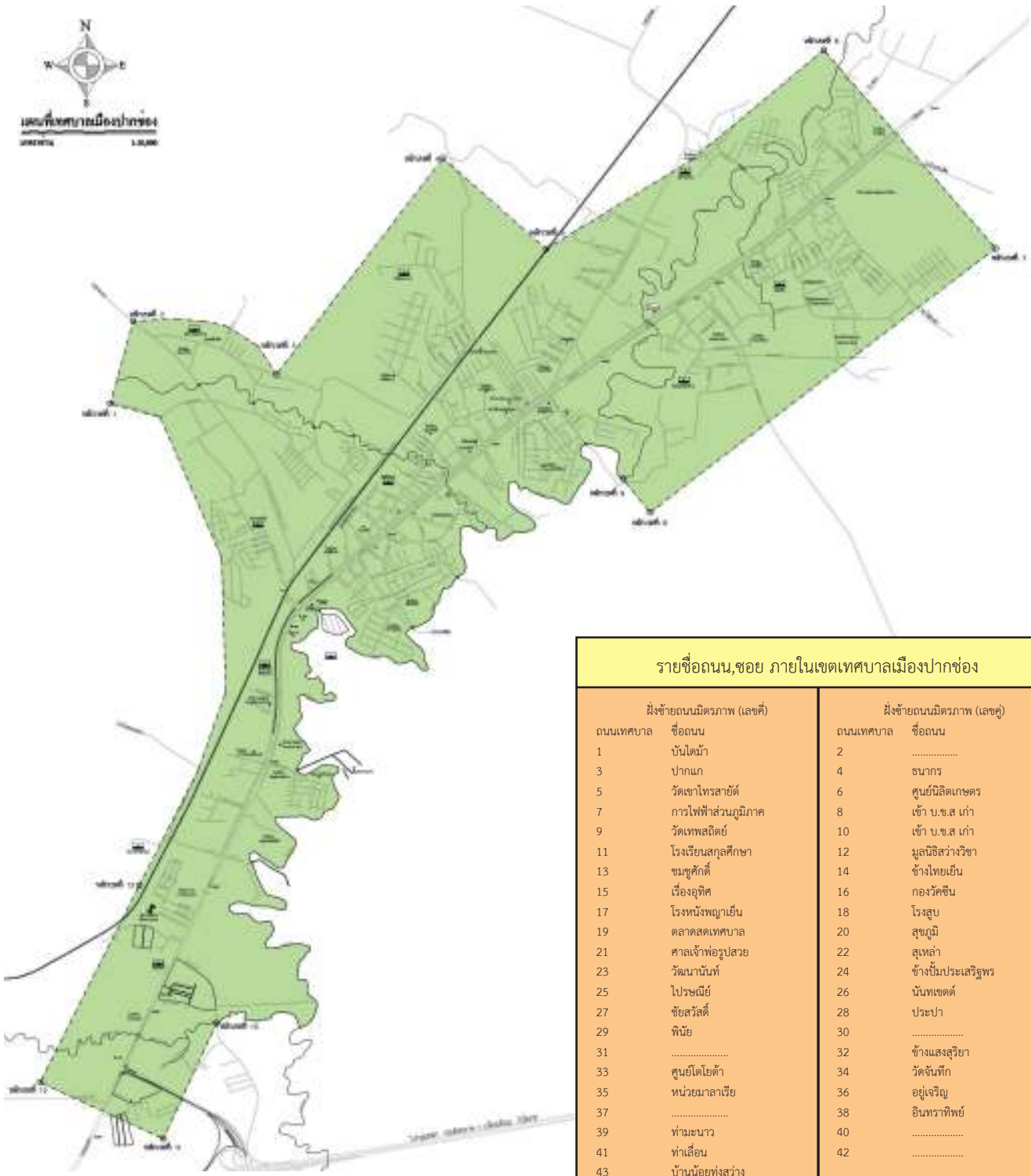

รายชื่อถนน, ซอย ภายในเขตเทศบาลเมืองปากช่อง			
ฝั่งซ้ายถนนมิตรภาพ (เลขคี่)		ฝั่งซ้ายถนนมิตรภาพ (เลขคู่)	
ถนนเทศบาล	ชื่อถนน	ถนนเทศบาล	ชื่อถนน
1	บ้านไผ่	2
3	ปากแก	4	ธนาคาร
5	วัดเขาโหลย	6	ศูนย์นิสิตเกษตร
7	การไฟฟ้าส่วนภูมิภาค	8	เข้า บ.ช.ส เก้า
9	วัดเทพสถิตย์	10	เข้า บ.ช.ส เก้า
11	โรงเรียนทุกศึกษา	12	มูลนิธิสว่างวิชา
13	ชมชุกดิ์	14	ข้างไทยเย็น
15	เรื่องอุทิศ	16	กองวัดขึ้น
17	โรงหนังพญาเย็น	18	โรงสูบ
19	ตลาดสดเทศบาล	20	สุขุมิ
21	ศาลเจ้าพ่ออุปลัย	22	สุเหล่า
23	วัดน่านันท์	24	ข้างปั๊มประเสริฐพร
25	ไปรษณีย์	26	นันทเขตต์
27	ชัยสวัสดิ์	28	ประปา
29	พิณีย์	30
31	32	ข้างแสงสุริยา
33	ศูนย์โคโยตี้	34	วัดจันทัก
35	หน่วยมาลาเรีย	36	อยู่เจริญ
37	38	อินทราทิพย์
39	ท่ามะนาว	40
41	ท่าเลือน	42
43	บ้านน้อยทุ่งสว่าง		

หมายเลขโทรศัพท์ เทศบาลเมืองปากช่อง

โทรศัพท์ 0-4431-2037-8, โทรสาร 0-4431-3040 www.pakchongcity.go.th

เบอร์โทร		สำนักปลัดเทศบาล	
นายกเทศมนตรี	313-100	หัวหน้าสำนักปลัดเทศบาล	210
หน้าห้องนายกฯ	202	ธุรการสำนักปลัดเทศบาล	211
หน้าห้องรองนายกฯ	205	กองช่าง	
ปลัดเทศบาล	313-080	พอ.กองช่าง	312-006
ห้องปลัดเทศบาล	206	ธุรการกองช่าง	215
รองปลัดเทศบาล 1	131	กองคลัง	
หน้าห้องปลัด และรองปลัดฯ	209	กองคลัง	313-060
หน้าห้องสมาชิกสภาเทศบาล	212	พอ.กองคลัง	103
		ธุรการกองคลัง	104
กองสาธารณสุขและสิ่งแวดล้อม			
กองสาธารณสุขฯ	313-140	กองการศึกษา	
พอ.กองสาธารณสุขฯ	105	พอ.กองการศึกษา	314-387
ธุรการสาธารณสุขฯ	106	ธุรการกองการศึกษา	109
		รร.เทศบาล 1 (บ้านหนองสาหร่าย)	279-649
กองวิชาการและแผนงาน		ธุรการ	รร.เทศบาล 2 (บ้านหนองกระจะ)
กองวิชาการและแผนงาน	110		936-018
งานบริการและเผยแพร่วิชาการ	111	กองสวัสดิการสังคม	
		ธุรการสวัสดิการสังคม	112
งานทะเบียนราษฎร		งานป้องกันฯ	
หัวหน้างานทะเบียนราษฎร	108	งานป้องกันฯ	311-574
ธุรการงานทะเบียนราษฎร	107	ธุรการงานป้องกันฯ	314-771
โรับรับจํานำ	311-024	แจ้งเหตุดับเพลิง	199
		วิทยุในการแจ้งเหตุเพลิงไหม้	162.550 MHz



“อุทยานเขาใหญ่ ผลไม้พันธุ์ดี
มีลำตะคอง เมืองทองแหล่งท่องเที่ยว
เขาใหญ่ชวนชม วัฒนธรรมพันธุ์ดี หินอ่อนหลากหลาย
สรรพสิ่งล้วนดี ที่เมืองปากช่อง”