



แผนพัฒนาเทศบาลสี่ปี (พ.ศ. ๒๕๖๑ - ๒๕๖๔)

เทศบาลเมืองปากช่อง

อำเภอปากช่อง

จังหวัดนครราชสีมา



จัดทำโดย

งานวิเคราะห์นโยบายและแผน

กองวิชาการและแผนงาน

www.pakchongcity.go.th



ประกาศเทศบาลเมืองปากช่อง
เรื่อง ให้ใช้แผนพัฒนาเทศบาลสี่ปี (พ.ศ. ๒๕๖๑-๒๕๖๔)

ตามที่เทศบาลเมืองปากช่องได้จัดทำแผนพัฒนาเทศบาลสี่ปี (พ.ศ.๒๕๖๑ - ๒๕๖๔) ตามระเบียบกระทรวงมหาดไทยว่าด้วยการจัดทำแผนพัฒนาขององค์กรปกครองส่วนท้องถิ่น พ.ศ. ๒๕๔๘ และที่แก้ไขเพิ่มเติมจนถึงฉบับที่ ๒ พ.ศ. ๒๕๕๙ โดยผ่านการพิจารณาจากคณะกรรมการสนับสนุนการจัดทำแผนพัฒนาเทศบาลเมืองปากช่อง เมื่อวันที่ ๒๗ ตุลาคม ๒๕๕๙ ผ่านการพิจารณาจากคณะกรรมการพัฒนาเทศบาลเมืองปากช่อง เมื่อวันที่ ๒๘ ตุลาคม ๒๕๕๙ และได้รับการพิจารณาอนุมัติจากนายกเทศมนตรีเมืองปากช่อง เรียบร้อยแล้ว

ดังนั้น เพื่อให้แผนพัฒนาเทศบาลสี่ปี (พ.ศ. ๒๕๖๑ - ๒๕๖๔) เป็นไปตามระเบียบกระทรวงมหาดไทยว่าด้วยการจัดทำแผนพัฒนาขององค์กรปกครองส่วนท้องถิ่น พ.ศ. ๒๕๔๘ และที่แก้ไขเพิ่มเติมจนถึงฉบับที่ ๒ พ.ศ. ๒๕๕๙ จึงให้ใช้แผนพัฒนาท้องถิ่นสี่ปีนี้ ตั้งแต่บัดนี้เป็นต้นไป

จึงประกาศให้ทราบโดยทั่วกัน

ประกาศ ณ วันที่ ๓๑ ตุลาคม ๒๕๕๙

(นายคมกฤษณ์ ลิ้มปัญญาเลิศ)

นายกเทศมนตรีเมืองปากช่อง

คำนำ

การจัดทำแผนพัฒนาเทศบาลสี่ปี (พ.ศ. ๒๕๖๑-๒๕๖๔) ของเทศบาลเมืองปากช่อง อำเภอปากช่อง จังหวัดนครราชสีมา ดำเนินการตามระเบียบกระทรวงมหาดไทยว่าด้วยการจัดทำแผนพัฒนาขององค์กรปกครองส่วนท้องถิ่น พ.ศ. ๒๕๔๘ และที่แก้ไขเพิ่มเติมจนถึงฉบับที่ ๒ พ.ศ.๒๕๕๙ เพื่อใช้กำหนดทิศทางและเป้าหมายในการพัฒนาของเทศบาลเมืองปากช่อง โดยได้จัดทำให้สอดคล้องกับสภาพปัญหา ความต้องการของประชาชน และศักยภาพของเทศบาล สอดคล้องกับนโยบายของรัฐบาล ยุทธศาสตร์ชาติ ๒๐ ปี แผนพัฒนาเศรษฐกิจและสังคมแห่งชาติ ยุทธศาสตร์การพัฒนาจังหวัด อำเภอ องค์การบริหารส่วนจังหวัด และยุทธศาสตร์การพัฒนาของเทศบาลเมืองปากช่อง ซึ่งคณะผู้บริหารและผู้จัดทำแผนพัฒนาฉบับนี้ มีวัตถุประสงค์ในการจัดทำแผนฯ เพื่อเป็นแนวทางในการจัดทำเทศบัญญัติงบประมาณรายจ่ายประจำปี ให้สามารถพร้อมที่จะนำไปปฏิบัติ เพื่อแก้ปัญหาและตอบสนองความต้องการในด้านต่างๆ ของประชาชนในเขตเทศบาลได้อย่างมีประสิทธิภาพ และเกิดประสิทธิผลตามนโยบายที่คณะผู้บริหารได้มุ่งมั่น และมุ่งหวังจะให้เกิดการพัฒนาและส่งผลให้ประชาชนมีคุณภาพชีวิตและความเป็นอยู่ที่ดีขึ้น

เทศบาลเมืองปากช่อง ขอขอบคุณทุกๆ ฝ่ายในส่วนราชการ รัฐวิสาหกิจ ภาคเอกชน ประชาคมเมือง ประชาชน ตลอดจนคณะผู้บริหารเทศบาลเมืองปากช่อง สมาชิกสภาเทศบาลเมืองปากช่อง พนักงานและลูกจ้างของเทศบาลเมืองปากช่องทุกท่าน ที่ได้ให้ความร่วมมือในการจัดทำแผนพัฒนาเทศบาลสี่ปี (พ.ศ. ๒๕๖๑-๒๕๖๔) และหวังเป็นอย่างยิ่งว่าแผนพัฒนาเทศบาลสี่ปีฉบับนี้ จะเป็นประโยชน์ในการนำไปใช้พัฒนาในด้านต่างๆ ต่อไป

เทศบาลเมืองปากช่อง

๓๑ ตุลาคม ๒๕๕๙

สารบัญ

	หน้า
ส่วนที่ ๑ สภาพทั่วไปและข้อมูลพื้นฐานของเทศบาลเมืองปากช่อง	๑
ส่วนที่ ๒ สรุปผลการพัฒนาท้องถิ่นตามแผนพัฒนาท้องถิ่น	๑๑
ส่วนที่ ๓ ยุทธศาสตร์องค์กรปกครองส่วนท้องถิ่น	๑๕
ส่วนที่ ๔ การนำแผนพัฒนาท้องถิ่นสู่ปฏิบัติการปฏิบัติ	๓๗
๑ ยุทธศาสตร์การพัฒนาและแผนงาน	๓๗
๑ บัญชีโครงการพัฒนาท้องถิ่น	๓๙
- บัญชีสรุปโครงการพัฒนา	๔๐
- ยุทธศาสตร์ที่ ๑	๔๕
- ยุทธศาสตร์ที่ ๒	๔๗
- ยุทธศาสตร์ที่ ๓	๖๒
- ยุทธศาสตร์ที่ ๔	๖๖
- ยุทธศาสตร์ที่ ๕	๗๓
- ยุทธศาสตร์ที่ ๖	๙๖
- ยุทธศาสตร์ที่ ๗	๑๓๙
- ยุทธศาสตร์ที่ ๘	๑๔๒
- บัญชีโครงการสำหรับอุดหนุน อปท. ส่วนราชการ องค์กรประชาชน	๑๔๗
- บัญชีครุภัณฑ์	๑๕๔
ส่วนที่ ๕ การติดตามและประเมินผล	๑๖๗
ภาคผนวก	๑๖๙
การประเมินคุณภาพของแผน	๑๗๐

ส่วนที่ ๑

สภาพทั่วไปและข้อมูลพื้นฐานของเทศบาลเมืองปากช่อง

๑. ด้านกายภาพ

๑.๑ ลักษณะที่ตั้ง / ขนาดพื้นที่ / อาณาเขต

เทศบาลเมืองปากช่อง ตั้งอยู่ในพื้นที่ของอำเภอปากช่อง จังหวัดนครราชสีมา เดิมเป็นสุขาภิบาลปากช่อง ต่อมาได้รับการยกฐานะขึ้นเป็น เทศบาลตำบลปากช่อง ตามประกาศกระทรวงมหาดไทย ลงวันที่ ๒๒ มิถุนายน ๒๕๒๔ และได้เปลี่ยนแปลงฐานะจาก เทศบาลตำบลปากช่อง เป็นเทศบาลเมืองปากช่อง ตามประกาศกระทรวงมหาดไทย ลงวันที่ ๑๐ พฤษภาคม ๒๕๔๘ มีอาณาเขตครอบคลุมพื้นที่ของตำบลปากช่อง และตำบลหนองสาหร่ายบางส่วน โดยมีอาณาเขตพื้นที่ในความรับผิดชอบทั้งหมด ๑๕.๒๕ ตารางกิโลเมตร เทศบาลเมืองปากช่องมีประชากรอาศัยอยู่ในพื้นที่ประมาณ ๓๔,๘๔๒ คน (ข้อมูล ณ วันที่ ๓๑ ตุลาคม ๒๕๕๙) เป็นชาย ๑๖,๕๗๘ คน และเป็นหญิง ๑๘,๒๖๔ คน มีอาณาเขตติดต่อกับองค์กรปกครองส่วนท้องถิ่นต่างๆ ดังนี้

ทิศเหนือ	ติดกับ	หมู่บ้านหนองตาแก้ว
ทิศใต้	ติดกับ	ตำบลหนองน้ำแดง
ทิศตะวันออก	ติดกับ	ลำตะคองและหมู่บ้านประดู่ปาก
ทิศตะวันตก	ติดกับ	เขตป่าสงวนแห่งชาติ หมู่บ้านน้ำตกหลังเหว

ด้านเหนือ ตั้งแต่หลักเขตที่ ๑ ซึ่งตั้งอยู่ริมแนวเขตป่าสงวนแห่งชาติ ด้านเหนือห่างจากศูนย์กึ่งกลางทางแยกโรงเรียนบ้านหนองกะจะปากตะวันตก ระยะ ๒๕๐ เมตร เป็นเส้นตั้งฉากกับแนวเขตป่าสงวนแห่งชาติ ด้านเหนือ ไปทางทิศเหนือ ผ่านถนนไปชัยบาดาล ถึงหลักเขตที่ ๒ ซึ่งตั้งอยู่ริมถนนไปชัยบาดาล ห่างจากศูนย์กึ่งกลางทางแยกโรงเรียนบ้านหนองกะจะไปทางทิศตะวันตกเฉียงเหนือ ระยะ ๒๐๐ เมตร

จากหลักเขตที่ ๒ เป็นเส้นขนานกับทางสาธารณะไปบ้านหนองกะจะ ถึงหลักเขตที่ ๓ ซึ่งตั้งอยู่ด้านทิศเหนือของทางสาธารณะไปบ้านหนองกะจะ ห่างจากด้านตะวันออกของทางรถไฟสายตะวันออกเฉียงเหนือ ตามแนวเส้นตั้งฉาก ระยะ ๑,๐๐๐ เมตร

จากหลักเขตที่ ๓ เป็นเส้นขนานกับทางรถไฟสายตะวันออกเฉียงเหนือไปทางทิศตะวันออกเฉียงเหนือ ถึงหลักเขตที่ ๔ ซึ่งตั้งอยู่ห่างจากด้านตะวันตกเฉียงเหนือของทางรถไฟสายตะวันออกเฉียงเหนือ ตรง กม. ๑๘๒.๓๘๐ ตามแนวเส้นตั้งฉาก ระยะ ๑,๐๐๐ เมตร

จากหลักเขตที่ ๔ เป็นเส้นตั้งฉากกับทางรถไฟสายตะวันออกเฉียงเหนือไปทางทิศตะวันออกเฉียงใต้ ถึงหลักเขตที่ ๕ ซึ่งตั้งอยู่ริมทางรถไฟสายตะวันออกเฉียงเหนือปากตะวันตก ตรง กม. ๑๘๒.๓๘๐

จากหลักเขตที่ ๕ เป็นเส้นขนานกับทางหลวงแผ่นดินหมายเลข ๒ ตอนปากช่อง - นครราชสีมา ไปทางทิศตะวันออกเฉียงเหนือ ถึงหลักเขตที่ ๖ ซึ่งตั้งอยู่ห่างจากศูนย์กึ่งกลางทางหลวงแผ่นดินหมายเลข ๒ ตอน ปากช่อง - นครราชสีมา ปากตะวันตก ตรง กม. ๑๗๔.๖๐๐ ตามแนวเส้นตั้งฉากระยะ ๘๐๐ เมตร

จากหลักเขตที่ ๖ เป็นเส้นขนานกับทางหลวงแผ่นดินหมายเลข ๒ ตอนปากช่อง - นครราชสีมา ไปทางทิศตะวันออกเฉียงใต้ ผ่านทางหลวงแผ่นดินหมายเลข ๒ ตอนปากช่อง-นครราชสีมา ตรง กม.๑๗๔.๖๐๐ ถึงหลักเขตที่ ๗ ซึ่งตั้งอยู่ห่างจากศูนย์กึ่งกลางทางหลวงแผ่นดินหมายเลข ๒ ตอนปากช่อง - นครราชสีมา ปากตะวันออก ตรง กม. ๑๗๔.๖๐๐ จัดตามแนวเส้นตั้งฉาก ระยะ ๑,๑๐๐ เมตร

ด้านตะวันตก จากหลักเขตที่ ๗ เป็นเส้นขนานกับทางหลวงแผ่นดินหมายเลข ๒ ตอนปากช่อง-นครราชสีมา ไปทางทิศตะวันตกเฉียงใต้ ผ่านทางหลวงจังหวัดหมายเลข ๒๒๓๕ ตอนแยกทางหลวงแผ่นดินหมายเลข ๒ - บ้านหนองตาภู ถึงหลักเขตที่ ๘ ซึ่งตั้งอยู่ห่างจากศูนย์กลางทางหลวงจังหวัดหมายเลข ๒๒๓๕ ตอนแยกทางหลวงแผ่นดินหมายเลข ๒ - บ้านหนองตาภู ไปทางทิศตะวันตกเฉียงใต้ ระยะ ๑,๑๐๐ เมตร

จากหลักเขตที่ ๘ เป็นเส้นตั้งฉากไปทางทิศตะวันตกเฉียงเหนือ ถึงหลักเขตที่ ๙ ซึ่งตั้งอยู่ริมคลองลำตะคอง ฝั่งตะวันออก

จากหลักเขตที่ ๙ เลียบริมคลองลำตะคอง ฝั่งตะวันออก ไปทางทิศตะวันออกเฉียงใต้ ถึงหลักเขตที่ ๑๐ ซึ่งตั้งอยู่ริมคลองเล็กฝั่งใต้ ตรงที่บรรจบกับซอยธนากร

จากหลักเขตที่ ๑๐ เป็นเส้นขนานกับทางหลวงแผ่นดินหมายเลข ๒ ตอนสระบุรี - ปากช่อง ไปทางทิศตะวันตกเฉียงใต้ ถึงหลักเขตที่ ๑๑ ซึ่งตั้งอยู่ห่างจากศูนย์กลางทางหลวงแผ่นดินหมายเลข ๒ ตอนสระบุรี - ปากช่องฟากตะวันออก ตรง กม.๑๖๕.๒๐๐ ระยะ ๔๘๐ เมตร

ด้านใต้ จากหลักเขตที่ ๑๑ เป็นเส้นตั้งฉากกับทางหลวงแผ่นดินหมายเลข ๒ ตอนสระบุรี-ปากช่อง ตรง กม.๑๖๕.๒๐๐ ไปทางทิศตะวันตกเฉียงเหนือ ผ่านทางหลวงแผ่นดินหมายเลข ๒ ตอนสระบุรี-ปากช่อง ถึงหลักเขตที่ ๑๒ ซึ่งตั้งอยู่ห่างจากศูนย์กลางทางหลวงแผ่นดินหมายเลข ๒ ตอนสระบุรี ฟากตะวันตก ตรง กม. ๑๖๕.๒๐๐ ระยะ ๕๐๐ เมตร

ด้านตะวันออก จากหลักเขตที่ ๑๒ เป็นเส้นขนานกับทางหลวงแผ่นดินหมายเลข ๒ ตอนสระบุรี-ปากช่อง ด้านตะวันตก ไปทางทิศตะวันออกเฉียงเหนือ ข้ามคลองเล็กทางรถไฟสายตะวันออกเฉียงเหนือ ถึงหลักเขตที่ ๑๓ ซึ่งตั้งอยู่ริมทางรถไฟสายตะวันตกเฉียงเหนือ ตรง กม.๑๗๖.๔๕๐ ติดกับแนวเขตป่าสงวนแห่งชาติ ด้านใต้

จากหลักเขตที่ ๑๓ เลียบตามแนวเขตป่าสงวนแห่งชาติ ด้านใต้ไปทางทิศเหนือ บรรจบกับหลักเขตที่ ๑

แผนที่ท้ายพระราชกฤษฎีกา จัดตั้งแผนที่เทศบาลเมืองปากช่อง จังหวัดนครราชสีมา พ.ศ. ๒๕๒๒

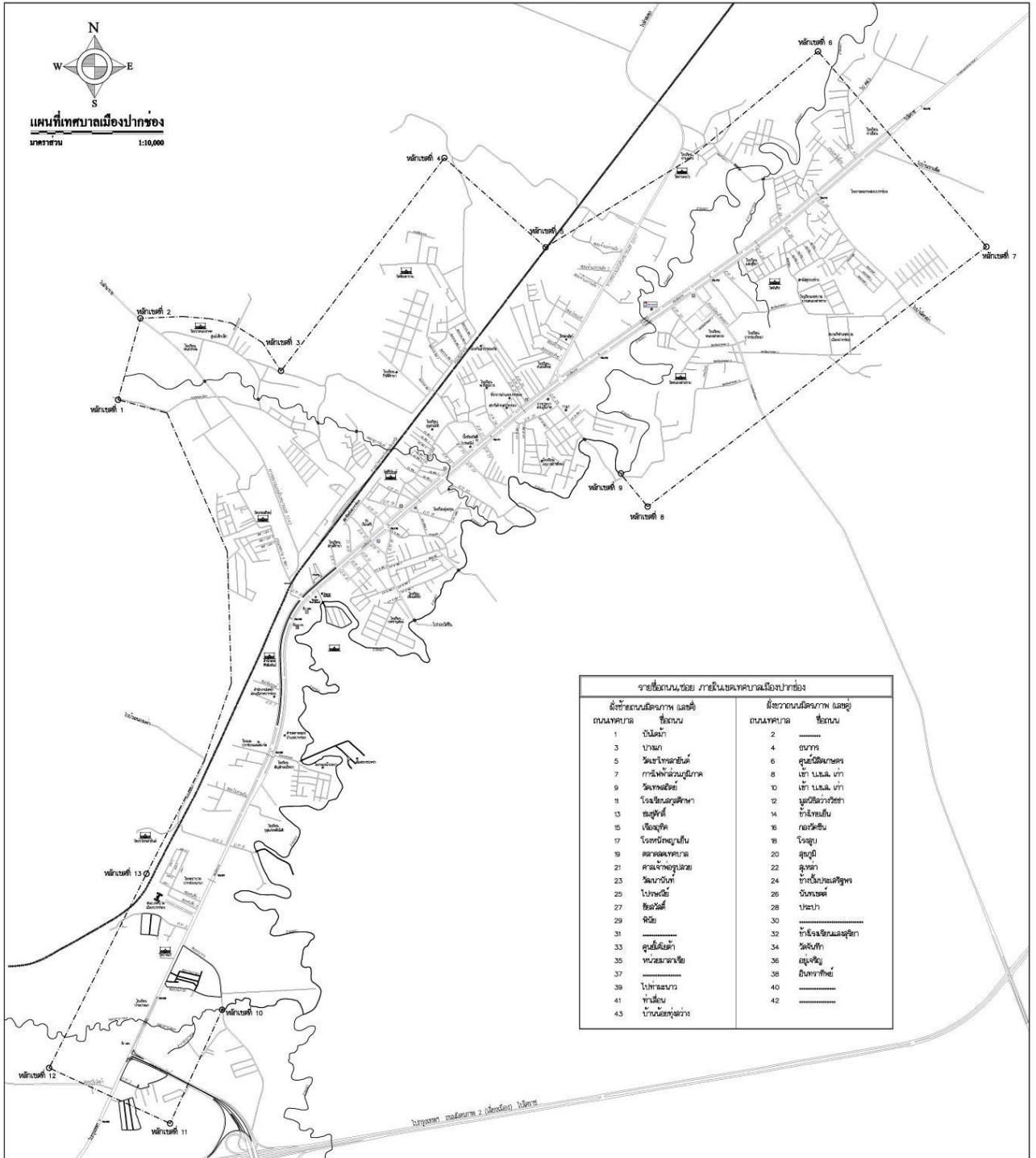

๒. ด้านการเมือง/การปกครอง

๒.๑ ด้านการเมือง

เทศบาลเมืองปากช่องมีการแบ่งส่วนการบริหารออกเป็น ฝ่ายนิติบัญญัติและฝ่ายบริหาร ฝ่ายนิติบัญญัติ ได้แก่ สภาเทศบาล มีสมาชิกสภาเทศบาล ๑๘ คน ฝ่ายบริหารได้แก่ นายกเทศมนตรี รองนายกเทศมนตรี ๓ คน มีพนักงานเทศบาลสามัญ ๙๙ คน ลูกจ้างประจำ ๔๗ คน พนักงานจ้างทั่วไป ๒๓๘ คน มีปลัดเทศบาลเป็นผู้รับผิดชอบควบคุมดูแลข้าราชการทั้งหมด มีรองปลัดเทศบาล ทำหน้าที่ช่วยปลัดเทศบาล ตามที่ได้รับมอบหมาย แบ่งเป็นกอง/ฝ่าย ดังนี้

๑. สำนักปลัดเทศบาล	หัวหน้าสำนักปลัดเทศบาล	เป็นผู้รับผิดชอบดูแล
๒. กองคลัง	ผู้อำนวยการกองคลัง	เป็นผู้รับผิดชอบดูแล
๓. กองช่าง	ผู้อำนวยการกองช่าง	เป็นผู้รับผิดชอบดูแล
๔. กองสาธารณสุขและสิ่งแวดล้อม	ผู้อำนวยการกองสาธารณสุขและสิ่งแวดล้อม	เป็นผู้รับผิดชอบดูแล
๕. กองการศึกษา	ผู้อำนวยการกองการศึกษา	เป็นผู้รับผิดชอบดูแล
๖. กองวิชาการและแผนงาน	ผู้อำนวยการกองวิชาการและแผนงาน	เป็นผู้รับผิดชอบดูแล
๗. กองสวัสดิการสังคม	ผู้อำนวยการกองสวัสดิการสังคม	เป็นผู้รับผิดชอบดูแล
๘. กองช่างสุขาภิบาล	รักษาราชการแทนผู้อำนวยการกองช่างสุขาภิบาล	เป็นผู้รับผิดชอบดูแล

เทศบาลเมืองปากช่องมีการเลือกตั้งครั้งแรกเมื่อปี พ.ศ. ๒๕๒๕ มีนายชนะศักดิ์ อุ่นเมตตาอารี เป็นนายกเทศมนตรีตำบลปากช่อง และมีการเลือกตั้งแบบนายกเทศมนตรีมาจากการเลือกตั้งโดยตรง และการเลือกตั้งสมาชิกสภาเทศบาล ได้แบ่งเขตพื้นที่เป็น ๓ เขต โดยมีสมาชิกสภาเทศบาลได้เขตละ ๖ คน รวมเป็น ๑๘ คน เป็นครั้งแรก เมื่อวันที่ ๒๔ กรกฎาคม พ.ศ. ๒๕๔๘ และในปัจจุบันมีการเลือกตั้งครั้งล่าสุด เมื่อวันที่ ๖ ตุลาคม พ.ศ. ๒๕๕๖ มีนายคมกฤษณ์ ลิ้มปัญญาเลิศ เป็นนายกเทศมนตรีเมืองปากช่อง

๒.๒ ด้านการปกครอง

เทศบาลเมืองปากช่องมีจำนวนชุมชนในเขตรับผิดชอบทั้งสิ้น ๒๓ ชุมชน ได้แก่

๑.๑ ชุมชนบ้านน้อยทุ่งสว่าง	๑.๑๓ ชุมชน บ.ข.ส. เก่า
๑.๒ ชุมชนท่าเลื้อนสามัคคี	๑.๑๔ ชุมชนปางแก
๑.๓ ชุมชนข้างโรงทอกระสอบปากช่อง	๑.๑๕ ชุมชนราชประชา
๑.๔ ชุมชนวัดจันทิ์	๑.๑๖ ชุมชนวัดเทพสถิต
๑.๕ ชุมชนหนองสาหร่าย	๑.๑๗ ชุมชนหนองกะจะ ๑
๑.๖ ชุมชนประปา	๑.๑๘ ชุมชนหนองกะจะ ๒
๑.๗ ชุมชนนันทเขตต์	๑.๑๙ ชุมชนมอดินแดง
๑.๘ ชุมชนตรอกสุหร่า	๑.๒๐ ชุมชนครุสามัคคี
๑.๙ ชุมชนตรอกแดง	๑.๒๑ ชุมชนศาลเจ้าแม่กวนอิม
๑.๑๐ ชุมชนโรงสูบ	๑.๒๒ ชุมชนเมืองปากช่อง
๑.๑๑ ชุมชนสะพานดำ	๑.๒๓ ชุมชนท่ามะนาว
๑.๑๒ ชุมชนประชานุสรณ์	

๓. ประชากร

๓.๑ ข้อมูลเกี่ยวกับจำนวนประชากร

ประชากรภายในเขตเทศบาลเมืองปากซ่อง ในช่วง ๕ ปีที่ผ่านมา มีรายละเอียดดังนี้

ปี	ชาย (คน)	หญิง (คน)	รวม (คน)
๒๕๕๕	๑๖,๙๒๓	๑๘,๖๒๗	๓๕,๕๕๐
๒๕๕๖	๑๗,๑๒๘	๑๘,๘๓๑	๓๕,๙๕๙
๒๕๕๗	๑๗,๑๒๘	๑๘,๘๓๑	๓๕,๙๕๙
๒๕๕๘	๑๖,๒๖๔	๑๘,๒๙๖	๓๔,๕๖๐
๒๕๕๙	๑๖,๕๗๘	๑๘,๒๖๔	๓๔,๘๔๒

๓.๒ ช่วงอายุและจำนวนประชากร

จำนวนประชากรในแต่ละช่วงวัย ณ เดือนตุลาคม พ.ศ.๒๕๕๙ มีรายละเอียด ดังนี้

ช่วงอายุของประชากร	ชาย (คน)	หญิง (คน)	รวม (คน)
ประชากรเยาวชน (อายุต่ำกว่า ๑๘ ปี)	๔,๑๐๑	๓,๘๑๙	๗,๙๒๐
ประชากรอายุ (อายุระหว่าง ๑๘ - ๖๐ ปี)	๑๐,๔๑๔	๑๑,๕๗๑	๒๑,๙๘๕
ประชากรผู้สูงอายุ (อายุมากกว่า ๖๐ ปี)	๒,๐๖๓	๒,๘๗๔	๔,๙๓๗
รวม	๑๖,๕๗๘	๑๘,๒๖๔	๓๔,๘๔๒

ที่มา : งานทะเบียนราษฎร เทศบาลเมืองปากซ่อง

๔. สภาพทางสังคม

๔.๑ ด้านการศึกษา

พื้นที่ในเขตเทศบาลเมืองปากซ่อง มีโรงเรียนทั้งหมด ๒๑ แห่ง ประกอบด้วยโรงเรียนดังต่อไปนี้

๑. โรงเรียนในสังกัดเทศบาล จำนวน ๒ แห่ง ดังนี้
 - ก. เป็นโรงเรียนระดับอนุบาลจนถึงระดับมัธยมศึกษา ได้แก่
โรงเรียนเทศบาล ๑ (บ้านหนองสาหร่าย)
 - ข. เป็นโรงเรียนระดับอนุบาลจนถึงระดับประถมศึกษา ได้แก่
โรงเรียนเทศบาล ๒ บ้านหนองกะจะ (ธง-นิรมลอุปถัมภ์)
๒. โรงเรียนในสังกัดสำนักงานคณะกรรมการการศึกษาขั้นพื้นฐาน จำนวน ๖ แห่ง ประกอบด้วยโรงเรียนในระดับต่างๆ ดังนี้
 - ก. โรงเรียนระดับประถม จำนวน ๑ แห่ง ได้แก่ โรงเรียนบ้านหนองสาหร่าย
 - ข. โรงเรียนระดับมัธยม จำนวน ๕ แห่ง ได้แก่
 - ๑) โรงเรียนปากซ่อง
 - ๒) โรงเรียนเต็มแสงไขปากซ่องวิทยา
 - ๓) โรงเรียนบ้านปางแก (สภาประชาชนกุล)
 - ๔) โรงเรียนบ้านปากซ่อง (ครูสามัคคี ๑)
 - ๕) โรงเรียนบ้านท่าเลื้อนสามัคคี

๓. โรงเรียนเอกชน จำนวน ๑๓ แห่ง ประกอบด้วยโรงเรียนในระดับต่างๆ ดังนี้
 - ก. โรงเรียนระดับอนุบาล , ศูนย์เด็กเล็ก จำนวน ๑ แห่ง ได้แก่
 - ๑) โรงเรียนสายสัมพันธ์
 - ข. โรงเรียนระดับประถม จำนวน ๔ แห่ง ได้แก่
 - ๑) โรงเรียนสกุลศึกษา
 - ๒) โรงเรียนธารทิพย์ศึกษา
 - ๓) โรงเรียนวัฒนวิทยา
 - ๔) โรงเรียนกীরติศึกษา
 - ค. โรงเรียนระดับมัธยม จำนวน ๖ แห่ง ได้แก่
 - ๑) โรงเรียนเรืองศรีวิทยา
 - ๒) โรงเรียนแสงสุริยาวิทยา
 - ๓) โรงเรียนประชานุสรณ์
 - ๔) โรงเรียนถนนอมศิษย์วิทยา
 - ๕) โรงเรียนรุ่งอรุณวิทยา
 - ๖) โรงเรียนสัจฉลักษณ์วิทยา
 - ง. โรงเรียนระดับวิทยาลัย จำนวน ๒ แห่ง ได้แก่
 - ๑) วิทยาลัยอาชีวศึกษากุสุมภ์เทคโนโลยี
 - ๒) วิทยาลัยเทคโนโลยีพัฒนวิชาการปากช่อง
๔. ศูนย์เยาวชน ในสังกัดกองการศึกษา จำนวน ๑ แห่ง
 - ๑) ศูนย์เยาวชนเทศบาลเมืองปากช่อง

๔.๒ ด้านการสาธารณสุข

๑. โรงพยาบาลในเขตพื้นที่
 - สังกัดท้องถิ่น จำนวน - แห่ง เตียงคนไข้จำนวน - เตียง
 - สังกัดเอกชน จำนวน - แห่ง เตียงคนไข้จำนวน - เตียง
 - สังกัดรัฐบาล จำนวน ๑ แห่ง เตียงคนไข้จำนวน ๒๔๐ เตียง
๒. ศูนย์บริการสาธารณสุข จำนวน ๒ แห่ง
๓. สถานพยาบาลเอกชน จำนวน ๑ แห่ง
๔. คลินิกเอกชน จำนวน ๑๒ แห่ง

๔.๓ ด้านความปลอดภัยในชีวิตและทรัพย์สิน

ในเขตพื้นที่ของเทศบาลมีสถานีตำรวจ ๑ แห่ง โดยอยู่ในความรับผิดชอบของ สภ. ปากช่อง และมีการดำเนินงานต่างๆ ดังนี้

๑. การรักษาความปลอดภัยในชีวิตและทรัพย์สินของประชาชน
 - จัดสายตรวจจักรยานยนต์ในเขตเทศบาลโดยแบ่งเป็น ๔ เขต ตรวจเขตละ ๒ นาย โดยปฏิบัติหน้าที่ ๒๔ ชั่วโมง
 - มีศูนย์วิทยุสายตรวจ ๑๙๑ พร้อมปฏิบัติหน้าที่รับแจ้งเหตุทั้งทางวิทยุและโทรศัพท์ ตลอด ๒๔ ชั่วโมง
๒. ด้านการป้องกันการโจรกรรมธนาคาร ร้านทอง และสถาบันการเงินที่มีเงินหมุนเวียนจำนวนมากในแต่ละวันได้จัดทำแผนเผชิญเหตุ กำหนดหน้าที่รับผิดชอบอย่างเป็นทางการและมีการซักซ้อมอย่างต่อเนื่อง

ในพื้นที่เทศบาลมีคดีที่เกิดมากที่สุด เป็นคดีด้านยาเสพติด ประเภทยาบ้า ที่มีปริมาณมากขึ้นทุกปี รองลงมาคือ คดีประทุษร้ายต่อทรัพย์สิน ประเภทลักทรัพย์ คดีที่ประชาชนให้ความสนใจมากที่สุด คดีโจรกรรมรถยนต์และรถจักรยานยนต์

๕. ระบบบริการพื้นฐาน

๕.๑ การคมนาคม การจราจร

๑. ถนน สะพาน การคมนาคม การจราจร

๑.๑ ถนนภายในเขตเทศบาล	มีจำนวน	๒๓๒	สาย
- สภาพถนน	คอนกรีต	จำนวน	๑๗๔ สาย
	ราดยาง	จำนวน	๓๔ สาย
	ลูกรัง	จำนวน	๒๔ สาย
	หินคลุก	จำนวน	๓ สาย
๑.๒ สะพานข้ามคลองลำตะคอง	๑๙	แห่ง	
๑.๓ สะพานลอยคนข้าม	๕	แห่ง	

๒. การระบายน้ำ

- ๒.๑ จำนวนราง / ท่อระบายน้ำ ๒๓๘ แห่ง รวมระยะทาง ๖๔.๓๐ กิโลเมตร
- ๒.๒ ถนนที่มีราง / ท่อระบายน้ำ ทั้ง ๒ ด้านของถนน
มีจำนวน ๔๘ สาย ระยะทาง ๑๙.๕๐ กิโลเมตร
- ๒.๓ ถนนที่มีราง / ท่อระบายน้ำด้านเดียว
มีจำนวน ๑๙๐ สาย ระยะทาง ๔๔.๘๐ กิโลเมตร
- ๒.๔ ถนนที่ไม่มีราง / ท่อระบายน้ำ
มีจำนวน ๗๙ สาย ระยะทาง ๑๙.๒๐ กิโลเมตร
- ๒.๕ ระยะเวลาเฉลี่ยที่น้ำท่วมขังนานที่สุด ๒ วัน ประมาณช่วงเดือนกรกฎาคม – ตุลาคม
มีสาเหตุเกิดจากท่อและรางระบายน้ำ รับน้ำไม่ทัน เฉพาะช่วงเวลาฝนตกหนัก
- ๒.๖ เทศบาลมีการทำความสะอาดราง / ท่อระบายน้ำปีละ ๑ ครั้ง

๓. การจัดการขนส่งมวลชน

การติดต่อกันระหว่างประชาชนในพื้นที่ของเทศบาล กับประชาชนต่างพื้นที่ โดยส่วนใหญ่เดินทางโดยรถยนต์เป็นหลัก มีการเดินทางติดต่อทั้งภายในพื้นที่และต่างจังหวัดอย่างสะดวก การเดินทางติดต่อระหว่างจังหวัดใกล้เคียง ดังนี้

(๑) ปากช่อง – กรุงเทพฯ	ระยะทาง	๑๗๒	กม.
(๒) ปากช่อง – ชัยภูมิ	ระยะทาง	๑๗๐	กม.
(๓) ปากช่อง – ขอนแก่น	ระยะทาง	๒๖๘	กม.
(๔) ปากช่อง – นครราชสีมา	ระยะทาง	๘๔	กม.
(๕) ปากช่อง – สีคิ้ว	ระยะทาง	๔๐	กม.
(๖) ปากช่อง – สระบุรี	ระยะทาง	๖๕	กม.
(๗) ปากช่อง – ชลบุรี	ระยะทาง	๒๔๐	กม.

๕.๒ การสื่อสาร

๑. การให้บริการโทรศัพท์ส่วนบุคคล โทรศัพท์สาธารณะ มี บริษัท ทีโอที จำกัด (มหาชน) เป็นผู้ให้บริการ
๒. มีที่ทำการไปรษณีย์โทรเลข ๑ แห่ง คือ ที่ทำการไปรษณีย์โทรเลขปากช่อง และที่ทำการสื่อสารโทรคมนาคมปากช่อง ๑ แห่ง
๓. สื่อมวลชนในพื้นที่ ได้แก่ หนังสือพิมพ์รวมพลัง รวมถึงการบริการทางสถานีวิทยุชุมชน

๕.๓ การประปา

การให้บริการน้ำประปาในเขตเทศบาล มีการประปาส่วนภูมิภาค อ.ปากช่อง เป็นผู้ให้บริการ

- มีจำนวนครัวเรือนที่ใช้บริการน้ำประปา จำนวน ๑๐,๒๓๐ หลังคาเรือน
- ปริมาณกำลังการผลิตน้ำประปา จำนวน ๑๘,๐๐๐ ลูกบาศก์เมตร / วัน
- ปริมาณน้ำประปาที่ต้องการใช้ จำนวน ๑๑,๖๖๖ ลูกบาศก์เมตร / วัน
- ใช้แหล่งน้ำดิบสำหรับผลิตน้ำประปาจากคลองลำตะคอง

๕.๔ การไฟฟ้า

การให้บริการไฟฟ้าในเขตเทศบาล แบ่งเป็น ๒ ส่วน ส่วนที่หนึ่งการให้บริการไฟฟ้าแก่บ้านเรือนร้านค้า สำนักงาน โดยมีการไฟฟ้าส่วนภูมิภาคเป็นผู้ให้บริการ

- มีจำนวนครัวเรือนที่มีไฟฟ้าใช้ จำนวน ๑๗,๕๖๓ หลังคาเรือน

ส่วนที่สองการให้บริการไฟสาธารณะโดยเทศบาลเป็นผู้ติดตั้ง และขอขยายเขตไฟฟ้าสาธารณะไปยังการไฟฟ้าส่วนภูมิภาค

- จำนวนถนนในเขตเทศบาล ที่มีไฟฟ้าสาธารณะ จำนวน ๔๓ สาย

๖. ระบบเศรษฐกิจ

ประชาชนที่อาศัยอยู่ในเขตเทศบาลเมืองปากช่องส่วนใหญ่มีรายได้จากการประกอบอาชีพค้าขายและรับราชการเป็นหลัก การเกษตรกรรมเป็นเพียงการเลี้ยงชีพ หรือภายในครอบครัวเท่านั้น

๖.๑ สถานประกอบการด้านพาณิชยกรรม

ก. สถานบริการเชื้อเพลิง ๗ แห่ง

- หจก.วิทย์ชัยปิโตรเลียม (ป.ต.ท.)
- หจก.วิทย์ชัยปิโตรเลียม สาขา ๒ (ป.ต.ท.)
- หจก.ชัยสวัสดิ์ปากช่อง (เชลล์)
- หจก.ปากช่องสันติสุข (คาลเท็กซ์)
- หจก.นี้ฮงบริการ (เอสโซ่)
- บริษัท โอเคปากช่อง จำกัด (ป.ต.ท.)
- ป้อมแก๊ส LPG เฉลิมชัย

ข. ตลาดสด ๔ แห่ง

- ตลาดสดมิตรภาพ
- ตลาดแขก
- ตลาดสดเทศบาล
- ตลาดกิ่งวาฬ

ค. ร้านค้าทั่วไป

๖.๒ สถานประกอบการเทศพาณิชย์

- ก. สถานธนาบาล ๑ แห่ง คือ สถานธนาบาลเทศบาลเมืองปากช่อง
- ข. โรงฆ่าสัตว์ ๑ แห่ง คือ โรงฆ่าสัตว์เทศบาลเมืองปากช่อง

๖.๓ สถานประกอบการด้านบริการ

ก. โรงแรม ๗ แห่ง

- โรงแรมภูเบศ
- โรงแรมริมน้ำอินทร์
- โรงแรมเดอะฮิลล์
- โรงแรมนิววันชัย
- โรงแรมภูพญา
- โรงแรมปากช่อง
- โรงแรมเดอะ ฟิโน โฮเทล ปากช่อง

- ข. ธนาคาร ๑๒ แห่ง
- ช. กรุงเทพ จำกัด
 - ช. กรุงศรีอยุธยา จำกัด
 - ช. นครหลวงไทย จำกัด
 - ช. กสิกรไทย จำกัด
 - ช. ทหารไทย จำกัด
 - ช. กรุงเทพ จำกัด
 - ช. ไทยพาณิชย์ จำกัด
 - ช. ธนชาติ จำกัด
 - ช. ออมสิน
 - ช. ช.ก.ส. จำกัด
 - ช. แลนด์ แอนด์ เฮ้าส์ จำกัด
 - ช. พัฒนาวิสาหกิจขนาดกลางและขนาดย่อมแห่งประเทศไทย (SME BANK)
- ค. สถานที่จำหน่ายอาหาร ตามพระราชบัญญัติสาธารณสุข ๓๖๕ แห่ง
- ง. สถานบริการโรงรับจำนำ ๒ แห่ง คือ โรงรับจำนำปากช่อง และโรงรับจำนำเคเค

๗. ศาสนา ประเพณี วัฒนธรรม

๗.๑ ศาสนา

- ประชากรส่วนใหญ่นับถือศาสนาพุทธ รองลงมา นับถือศาสนาคริสต์และอิสลาม
- ศาสนสถานต่าง ๆ มี ดังนี้

๑. วัด ๘ แห่ง คือ

- | | |
|------------------|--------------------|
| ๑.๑ วัดคีรีวันต์ | ๑.๕ วัดพิมพาราม |
| ๑.๒ วัดเทพสถิต | ๑.๖ วัดเขากะจะ |
| ๑.๓ วัดปางแก | ๑.๗ วัดหนองสาหร่าย |
| ๑.๔ วัดจันทัก | ๑.๘ วัดท่ามะนาว |

๒. ที่พักสงฆ์ ๑ แห่ง คือ วัดสิริสัมพันธ์

๓. มัสยิด ๑ แห่ง คือ มัสยิดย่นนาตุลฟิรเดาะห์

๔. โบสถ์คริสต์ ๒ แห่ง

๗.๒ ประเพณีและวัฒนธรรม

- ประเพณีท้องถิ่นที่สำคัญ
- ๑. ประเพณีวันขึ้นปีใหม่
- ๒. ประเพณีสงกรานต์
- ๓. ประเพณีแห่เทียนพรรษา
- ๔. ประเพณีลอยกระทง
- ๕. ประเพณีตักบาตรเทโว

๘. กีฬา นันทนาการหรือพักผ่อน

- | | | | |
|--------------------|-------|----|------|
| ๑. สนามฟุตบอล | จำนวน | ๔ | แห่ง |
| ๒. สนามฟุตบอล | จำนวน | ๒ | แห่ง |
| ๓. สนามบาสเก็ตบอล | จำนวน | ๑๐ | แห่ง |
| ๔. สนามตะกร้อ | จำนวน | ๕ | แห่ง |
| ๕. สนามเทนนิส | จำนวน | ๑ | แห่ง |
| ๖. ห้องสมุดประชาชน | จำนวน | ๑ | แห่ง |
| ๗. สระว่ายน้ำ | จำนวน | ๓ | แห่ง |
| ๘. สวนสาธารณะ | จำนวน | ๗ | แห่ง |
| ๙. สนามเด็กเล่น | จำนวน | ๕ | แห่ง |

๙. สิ่งแวดล้อมและทรัพยากรธรรมชาติ

๙.๑ น้ำเสีย

- ๑) เทศบาลเป็นผู้ดำเนินการบำบัดน้ำเสียเอง
- ๒) ปริมาณน้ำเสีย ๔,๐๐๐ ลบ.ม./ วัน
- ๓) ปริมาณน้ำเสียที่บำบัดได้ ในเขตเทศบาลเมืองปากช่องจำนวน ๔,๐๐๐ ลบ.ม./วัน
- ๔) การระบายน้ำหลักในเขตเทศบาล ได้แก่
 - คลองอุบากันต์
 - ท่อระบายน้ำในเขตเทศบาล
 - ท่อระบายน้ำและรวบรวมน้ำเสียริมทางหลวงแผ่นดินหมายเลข ๒
- ๕) ระบบบำบัดน้ำเสียที่ใช้ ระบบบ่อฝิ่ง จำนวน ๑ แห่ง สามารถบำบัดน้ำเสียได้ จำนวน ๑๒,๐๐๐ ลบ.ม./วัน
- ๖) ค่าซ่อมเครื่องจักร/เครื่องมือ ในการกำจัดน้ำเสีย จำนวน ๒๕๐,๐๐๐ บาท / เดือน
- ๗) มีจำนวนพนักงานปฏิบัติหน้าที่บำบัดน้ำเสีย จำนวน ๗ คนต่อหนึ่งวัน

๙.๒ ขยะมูลฝอยและสิ่งปฏิกูล

- ๑) การกำจัดขยะมูลฝอยและสิ่งปฏิกูล
 - เทศบาลดำเนินการจัดเก็บขยะมูลฝอยเอง มีปริมาณขยะ ๕๐ ตัน/วัน
 - รถยนต์บรรทุกขยะมูลฝอย มีขนาดความจุ ๑๐, ๑๕ และ ๒๒ ลบ.ทอน มีจำนวนรวม ๑๐ คัน
 - รถเข็นเพื่อเก็บและขนขยะมูลฝอย มีจำนวน ๘ คัน มีจำนวนถังรองรับขยะมูลฝอย ๕๐๐ ใบ
 - พนักงานเก็บ ขน และกวาดขยะมูลฝอย มีจำนวนรวม ๙๖ คน
 - มีที่ดินสำหรับทิ้งขยะมูลฝอย จำนวน ๔๐ ไร่ (พื้นที่ของกรมธนารักษ์ ภายใต้ความดูแลของกรมพลาธิการทหารบก)
 - มีรถยนต์เก็บขนสิ่งปฏิกูล จำนวน ๑ คัน
 - มีสถานที่เก็บสิ่งปฏิกูลจำนวน ๑ แห่ง และมีถังเก็บรวมทิ้ง จำนวน ๕ ถัง

๑๐. การป้องกันและบรรเทาสาธารณภัย

- รถยนต์ดับเพลิง จำนวน ๒ คัน
- รถยนต์ตรวจการณ์ จำนวน ๓ คัน
- รถบรรทุกน้ำ จำนวน ๓ คัน
- เครื่องดับเพลิงชนิดหาคาบ จำนวน ๑ เครื่อง
- รถยนต์หอสู่หรือรถกระเช้า จำนวน ๑ คัน
- อัตรากำลังเจ้าหน้าที่ดับเพลิง จำนวน ๓๘ คน
 - เป็นพนักงานเทศบาล จำนวน ๙ คน
 - เป็นลูกจ้างประจำ จำนวน ๑๕ คน
 - เป็นลูกจ้างชั่วคราว จำนวน ๑๔ คน
- อาสาสมัครป้องกันและบรรเทาสาธารณภัย (อปพร.) จำนวน ๕๐๒ คน
- ในรอบปีที่ผ่านมา มีการปฏิบัติหน้าที่ จำนวน ๑๑ ครั้ง
- ความเสียหายในรอบปีที่เกิดขึ้น จำนวน ๑๑ ครั้ง
- ในรอบปีที่ผ่านมา มีการฝึกซ้อม จำนวน ๑ ครั้ง
- วิทยุสื่อสาร มีจำนวนทั้งสิ้น ๒๕ เครื่อง
 - ชนิดติดตั้งสำนักงาน จำนวน ๕ เครื่อง
 - ชนิดติดรถยนต์ดับเพลิง จำนวน ๕ เครื่อง
 - ชนิดมือถือ จำนวน ๑๕ เครื่อง

ส่วนที่ ๒

สรุปผลการพัฒนาท้องถิ่นตามแผนพัฒนาท้องถิ่น

๑. สรุปผลการดำเนินงานตามงบประมาณที่ได้รับ และการเบิกจ่ายงบประมาณ ในปีงบประมาณ พ.ศ.๒๕๕๗-๒๕๖๐

๑.๑ สรุปสถานการณ์การพัฒนา การตั้งงบประมาณ การเบิกจ่ายงบประมาณ การตั้งงบประมาณ

งบประมาณของโครงการตามแผนพัฒนาฯ ในช่วงปีงบประมาณ พ.ศ. ๒๕๕๗ – ๒๕๖๐

ยุทธศาสตร์	งบประมาณ (บาท)			
	๒๕๕๗	๒๕๕๘	๒๕๕๙	๒๕๖๐
ยุทธศาสตร์พัฒนาการท่องเที่ยว	๕,๗๕๐,๐๐๐	๔,๓๕๐,๐๐๐	๓,๐๕๐,๐๐๐	๓,๗๕๐,๐๐๐
ยุทธศาสตร์การบริหารราชการตามหลักการบริหารบ้านเมืองที่ดี	๑๕๑,๙๑๖,๖๔๘	๕๒,๘๘๔,๘๔๘	๓๙,๘๕๓,๙๙๘	๒๗,๔๒๘,๗๐๐
ยุทธศาสตร์เสริมสร้างความสามารถทางเศรษฐกิจและบรรเทาปัญหาความยากจนตามแนวเศรษฐกิจพอเพียง	๒๘,๔๑๐,๐๐๐	๑,๖๑๐,๐๐๐	๒,๔๑๐,๐๐๐	๓๑๐,๐๐๐
ยุทธศาสตร์การอนุรักษ์และพัฒนาทรัพยากรธรรมชาติและสิ่งแวดล้อมให้เกิดความสมดุลอย่างยั่งยืน	๙,๔๓๐,๐๐๐	๙,๓๖๐,๐๐๐	๔๖๐,๐๐๐	๘,๒๓๐,๐๐๐
ยุทธศาสตร์การพัฒนาด้านโครงสร้างพื้นฐาน	๓๘๑,๙๖๔,๓๕๐	๒๐๘,๓๕๖,๓๔๐	๖๘,๔๒๕,๘๐๐	๕๓,๗๖๒,๖๐๐
ยุทธศาสตร์สร้างสังคมให้มีคุณภาพชีวิตที่ดีและอยู่ร่วมกันอย่างมีความสุข	๘๔๑,๕๑๐,๐๐๐	๘๖,๘๐๘,๖๔๐	๓๔,๑๙๖,๔๘๒	๗๙,๙๐๘,๔๘๒
รวม	๑,๔๑๘,๙๘๐,๙๙๘	๓๖๓,๓๖๙,๘๒๘	๑๔๘,๓๙๖,๒๘๐	๑๗๓,๓๘๙,๗๘๒

งบประมาณที่จัดสรรสำหรับการดำเนินโครงการในช่วงปีงบประมาณ พ.ศ. ๒๕๕๗ – ๒๕๖๐

ยุทธศาสตร์	งบประมาณ (บาท)			
	๒๕๕๗	๒๕๕๘	๒๕๕๙	๒๕๖๐
ยุทธศาสตร์พัฒนาการท่องเที่ยว	๖,๔๐๐,๐๐๐	๓,๖๕๐,๐๐๐	๓,๐๕๐,๐๐๐	๓,๗๕๐,๐๐๐
ยุทธศาสตร์การบริหารราชการตามหลักการบริหารบ้านเมืองที่ดี	๒๖,๖๔๕,๕๐๐	๒๕,๐๐๕,๑๐๐	๑๐,๒๔๒,๒๕๐	๑๔,๒๐๓,๒๐๐
ยุทธศาสตร์เสริมสร้างความสามารถทางเศรษฐกิจและบรรเทาปัญหาความยากจนตามแนวเศรษฐกิจพอเพียง	๔๒๐,๐๐๐	๑,๖๐๐,๐๐๐	๓๐๐,๐๐๐	๓๑๐,๐๐๐
ยุทธศาสตร์การอนุรักษ์และพัฒนาทรัพยากรธรรมชาติและสิ่งแวดล้อมให้เกิดความสมดุลอย่างยั่งยืน	๑๐๐,๐๐๐	-	-	-
ยุทธศาสตร์การพัฒนาด้านโครงสร้างพื้นฐาน	๕๖,๐๑๕,๐๐๐	๖,๖๑๗,๕๐๐	๑๙,๗๐๑,๐๐๐	๑๔,๙๐๖,๔๐๐
ยุทธศาสตร์สร้างสังคมให้มีคุณภาพชีวิตที่ดีและอยู่ร่วมกันอย่างมีความสุข	๒,๓๙๓,๖๐๐	๒๓,๑๓๓,๐๔๐	๒๖,๖๔๐,๔๘๒	๒๔,๘๒๙,๘๖๐
รวม	๙๑,๙๗๔,๑๐๐	๖๐,๐๐๕,๖๔๐	๕๙,๙๙๓,๗๓๒	๕๗,๙๙๙,๔๖๐

การเบิกจ่ายงบประมาณ

งบประมาณที่มีการเบิกจ่ายในช่วงปีงบประมาณ พ.ศ. ๒๕๕๗ – ๒๕๖๐

ยุทธศาสตร์	งบประมาณ (บาท)			
	๒๕๕๗	๒๕๕๘	๒๕๕๙	๒๕๖๐
ยุทธศาสตร์พัฒนาการท่องเที่ยว	๓,๓๕๐,๐๐๐	๓,๗๕๐,๐๐๐	๓,๐๕๐,๐๐๐	-
ยุทธศาสตร์การบริหารราชการตามหลักการบริหารบ้านเมืองที่ดี	๑๕,๗๗๙,๖๐๐	๒๔,๔๖๑,๔๐๐	๑๐,๔๖๑,๙๒๗	-
ยุทธศาสตร์เสริมสร้างความสามารถทางเศรษฐกิจและบรรเทาปัญหาความยากจนตามแนวเศรษฐกิจพอเพียง	๔๑๐,๐๐๐	๑,๖๑๐,๐๐๐	๓๐๐,๐๐๐	-
ยุทธศาสตร์การอนุรักษ์และพัฒนาทรัพยากรธรรมชาติและสิ่งแวดล้อมให้เกิดความสมดุลอย่างยั่งยืน	๘๐,๐๐๐	๔,๕๐๐,๐๐๐	-	-
ยุทธศาสตร์การพัฒนาด้านโครงสร้างพื้นฐาน	๔๗,๗๖๗,๑๖๐	๑๑,๖๙๗,๕๐๐	๒๕,๒๑๐,๐๐๐	-
ยุทธศาสตร์สร้างสังคมให้มีคุณภาพชีวิตที่ดีและอยู่ร่วมกันอย่างมีความสุข	๒๔,๔๓๒,๐๐๐	๒๕,๓๔๑,๖๔๐	๒๖,๕๒๐,๔๘๒	-
รวม	๙๑,๙๗๔,๑๐๐	๖๐,๐๐๕,๖๔๐	๖๕,๕๔๒,๔๐๙	-

๑.๒ การประเมินผลการนำแผนพัฒนาท้องถิ่นไปปฏิบัติในเชิงปริมาณและเชิงคุณภาพ

การประเมินผลการนำแผนพัฒนาประจำปีไปปฏิบัติในเชิงปริมาณ เป็นการประเมินแผนพัฒนา ที่สามารถวัดค่าออกมาได้แน่นอนในลักษณะของตัวเลข สามารถเปรียบเทียบความแตกต่างระหว่างตัวเลขได้ โดยการเปรียบเทียบจำนวนแผนงาน/โครงการในแผนพัฒนากับจำนวนแผนงาน/โครงการที่ดำเนินการจริง และการเปรียบเทียบจำนวนแผนงาน/โครงการที่ดำเนินการจริงในแผนพัฒนา จำแนกตามยุทธศาสตร์การพัฒนา ซึ่งมีรายละเอียดดังนี้

ยุทธศาสตร์	โครงการในแผนพัฒนา				โครงการที่ดำเนินการจริง			
	๒๕๕๗	๒๕๕๘	๒๕๕๙	๒๕๖๐	๒๕๕๗	๒๕๕๘	๒๕๕๙	๒๕๖๐
ยุทธศาสตร์พัฒนาการท่องเที่ยว	๙	๑๐	๗	๘	๗	๘	๗	-
ยุทธศาสตร์การบริหารราชการตามหลักการบริหารบ้านเมืองที่ดี	๕๗	๔๘	๖๘	๓๖	๒๗	๓๐	๔๓	-
ยุทธศาสตร์เสริมสร้างความสามารถทางเศรษฐกิจและบรรเทาปัญหาความยากจนตามแนวเศรษฐกิจพอเพียง	๕	๓	๕	๒	๒	๓	๑	-
ยุทธศาสตร์การอนุรักษ์และพัฒนาทรัพยากรธรรมชาติและสิ่งแวดล้อมให้เกิดความสมดุลอย่างยั่งยืน	๑๑	๑๐	๖	๑๐	๒	๑	-	-
ยุทธศาสตร์การพัฒนาด้านโครงสร้างพื้นฐาน	๑๒๒	๕๑	๕๑	๔๕	๗๕	๑๔	๑๙	-
ยุทธศาสตร์สร้างสังคมให้มีคุณภาพชีวิตที่ดีและอยู่ร่วมกันอย่างมีความสุข	๑๒๐	๗๔	๕๘	๔๕	๘๕	๕๕	๓๕	-
รวม	๓๒๔	๑๙๖	๑๙๕	๑๔๖	๑๙๘	๑๑๑	๑๐๕	-

การประเมินประสิทธิผลของแผนพัฒนาประจำปีในเชิงคุณภาพ เป็นการประเมินถึงผลสำเร็จของแต่ละแผนงาน / โครงการ จากการนำโครงการตามแผนพัฒนาซึ่งผ่านกระบวนการประชาคม ซึ่งประชาชนได้มีส่วนร่วมในการเสนอปัญหาที่สามารถนำมาปฏิบัติจริงได้มากน้อยเพียงไร โดยจำนวนโครงการที่สามารถนำมาดำเนินการได้จะบ่งบอกถึงความสามารถในการตอบสนองความต้องการของประชาชนได้มากน้อยเพียงไรด้วย ซึ่งมีรายละเอียดดังนี้

๒. ผลที่ได้รับจากการดำเนินงานในปีงบประมาณ พ.ศ. ๒๕๕๗ - ๒๕๖๐

๒.๑ ผลที่ได้รับหรือผลที่สำคัญ

ในระหว่างปี พ.ศ.๒๕๕๗-๒๕๕๙ เทศบาลเมืองปากช่องมุ่งเน้นพัฒนา เพื่อให้ประชาชนได้รับการศึกษาที่ดี มีมาตรฐาน การบริหารงานเพื่อประโยชน์สุขของประชาชนให้มีคุณภาพชีวิตที่ดีขึ้น โดยประชาชนเข้ามามีส่วนร่วม ภายใต้ยุทธศาสตร์ ๖ ยุทธศาสตร์

ยุทธศาสตร์	จำนวนโครงการ ที่ดำเนินการ ปี ๒๕๕๗-๒๕๕๙	จำนวนงบประมาณ ที่ดำเนินการ ปี ๒๕๕๗-๒๕๕๙
ยุทธศาสตร์พัฒนาการท่องเที่ยว	๒๒	๑๐,๑๕๐,๐๐๐
ยุทธศาสตร์การบริหารราชการตามหลัก การบริหารบ้านเมืองที่ดี	๑๐๐	๕๐,๗๐๒,๙๒๗
ยุทธศาสตร์เสริมสร้างความสามารถทางเศรษฐกิจและ บรรเทาปัญหาความยากจนตามแนวเศรษฐกิจพอเพียง	๖	๒,๓๒๐,๐๐๐
ยุทธศาสตร์การอนุรักษ์และพัฒนาทรัพยากรธรรมชาติและ สิ่งแวดล้อมให้เกิดความสมดุลอย่างยั่งยืน	๓	๔,๕๘๐,๐๐๐
ยุทธศาสตร์การพัฒนาด้านโครงสร้างพื้นฐาน	๑๐๘	๘๔,๖๗๔,๖๖๐
ยุทธศาสตร์สร้างสังคมให้มีคุณภาพชีวิตที่ดี และอยู่ร่วมกันอย่างมีความสุข	๑๗๕	๗๖,๒๙๔,๑๒๒
รวม	๔๑๔	๒๑๗,๕๒๒,๑๔๙

จากการติดตามและประเมินผลแผนพัฒนาของเทศบาลเมืองปากช่อง โครงการพัฒนาในช่วง ๓ ปี
น้ำหนักรายจ่ายงบประมาณจะอยู่ที่ยุทธศาสตร์การพัฒนาด้านโครงสร้างพื้นฐาน งบประมาณ ๘๔,๖๗๔,๖๖๐ บาท
ลำดับที่ ๒ เป็นการพัฒนาด้านคุณภาพชีวิต งบประมาณ ๗๖,๒๙๔,๑๒๒ บาท ลำดับที่ ๓ เป็นการพัฒนา
ด้านการบริหารราชการตามหลักการบริหารบ้านเมืองที่ดี งบประมาณ ๕๐,๗๐๒,๙๒๗ บาท และมีผลการประเมิน
ความพึงพอใจต่อการดำเนินการโครงการของเทศบาลเมืองปากช่อง ทั้ง ๓ ปี อยู่ในเกณฑ์ระดับดี

๒.๒ ผลกระทบ

๑. ด้านเศรษฐกิจ ประชาชนในเขตเทศบาลเมืองปากช่องมีรายได้จากกิจกรรมการส่งเสริมการท่องเที่ยว
ทั้งภายในเขตเทศบาลและบริเวณใกล้เคียง ทำให้มีนักท่องเที่ยวจากภายในและต่างประเทศเดินทางเข้ามา
เป็นจำนวนมากและเข้ามาจับจ่ายซื้อของกินของใช้และบริการต่างๆที่เกิดขึ้นในเขตเทศบาลเมืองปากช่อง
ตลอดระยะเวลา ๓ ปีที่ผ่านมา จนเกิดรายได้ต่อหัวสูงขึ้นและมีการจ้างงานด้านบริการต่างๆ เพิ่มขึ้น

๒. ด้านการศึกษา ประชาชนในเขตเทศบาลเมืองปากช่องมีแหล่งเรียนรู้เพิ่มมากขึ้น มีสถานศึกษาภาครัฐ
ที่มีคุณภาพสามารถรองรับเพียงพอต่อจำนวนประชากรที่เป็นเยาวชนและความต้องการของประชาชน
ในการส่งบุตรหลานเข้ารับการศึกษาขั้นพื้นฐาน

๓. ด้านสังคม เกิดการกระจุกตัวของประชาชนในเขตเทศบาลเมืองปากช่องในบริเวณที่เป็นเมืองและมีศูนย์ราชการตั้งอยู่ โดยมีประชากรแฝงที่เข้ามาทำงานในเขตเทศบาลเมืองปากช่องจำนวนมากขึ้นทุกปี สภาพสังคมมีการพัฒนาจนเป็นแบบสังคมเมือง มีระบบสาธารณูปโภคและสาธารณูปการขั้นพื้นฐานครบถ้วน มีความสะดวกในการติดต่อสื่อสาร มีปริมาณการใช้รถใช้ถนนเพิ่มมากขึ้นจนเกิดปัญหาการจราจรติดขัดในช่วงเวลาเร่งด่วน

๔. ด้านสาธารณสุข พบว่าจำนวนผู้ป่วยในเขตเทศบาลเมืองปากช่องมีปริมาณเพิ่มมากขึ้นทุกปี และสภาพขีดจำกัดของสถานพยาบาลภาครัฐและเอกชนที่ไม่เพียงพอในการรองรับผู้ป่วยที่มีจำนวนมาก ทำให้ไม่สามารถดูแลได้ทั่วถึง ตลอด ๓ ปีที่ผ่านมาเทศบาลเมืองปากช่องได้ส่งเสริมและจัดให้มีการช่วยคัดกรองผู้ป่วยและจัดบริการทางการแพทย์เบื้องต้นก่อนนำส่งโรงพยาบาล ทำให้ประชาชนผู้มีรายได้น้อยสามารถประหยัดเวลาและค่าใช้จ่ายได้มากขึ้น

๕. ด้านความปลอดภัยในชีวิตและทรัพย์สิน เกิดคดีต่างๆ ที่เป็นปัญหาสังคม ซึ่งคดีส่วนใหญ่เป็นคดีเกี่ยวกับการลักขโมยทรัพย์ คดีฉ้อโกง และการโจรกรรมรถจักรยานยนต์ ซึ่งมีแนวโน้มมากขึ้นทุกปี และส่วนคดีทำร้ายร่างกาย และคดีชิงทรัพย์จะมีแนวโน้มลดลง

๖. ด้านทรัพยากรธรรมชาติและสิ่งแวดล้อม พบว่าการขยายตัวของประชากร การเกิดสถานบันเทิงและโรงแรมที่พักต่างๆ ส่งผลให้มีการรุกรานบริเวณพื้นที่เขตป่าไม้และแหล่งน้ำ ตลอดระยะเวลา ๓ ปีที่ผ่านมา ซึ่งส่งผลให้เมื่อเวลามีฝนตกหนักจะเกิดอุทกภัยน้ำป่าไหลหลาก ทำให้เกิดสิ่งกีดขวางทางน้ำจนน้ำเอ่อล้นริมฝั่งไหลเข้าท่วมบ้านเรือนของประชาชนบริเวณริมน้ำและใกล้เคียงบ่อยครั้ง

๓. สรุปปัญหาอุปสรรคการดำเนินงานที่ผ่านมาและแนวทางการแก้ไข ปีงบประมาณ พ.ศ. ๒๕๕๗ – ๒๕๖๐

ปัญหาอุปสรรค

ปัญหาอุปสรรคการพัฒนาของเทศบาลเมืองปากช่องในรอบปีงบประมาณ ๒๕๕๗ – ๒๕๖๐ ที่ผ่านมามีรายละเอียดโดยสรุปดังนี้

๑. เกิดปัญหาระบบการจราจร อันเนื่องมาจากการขยายตัวของประชากรและระบบผังเมืองเก่า
๒. เกิดปัญหาการบริหารจัดการการท่องเที่ยวและการตลาด ขาดการสนับสนุนและการประสานงานของแต่ละหน่วยงาน
๓. เกิดวิกฤติเศรษฐกิจตกต่ำทั้งภายในและนอกประเทศ
๔. เกิดภาวะประชากรแฝงทั้งชาวไทยและต่างประเทศเข้ามาอาศัยเพิ่มขึ้น
๕. รัฐบาลจัดสรรเงินอุดหนุนให้เทศบาลไม่เป็นไปตามเป้าหรือจัดสรรให้ปลายปีงบประมาณทำให้ดำเนินงานโครงการพัฒนาไม่ทันตามเป้าหมายที่กำหนด
๖. เกิดการขยายตัวของปัญหายาเสพติดและค่าครองชีพที่สูงขึ้นทำให้เกิดปัญหาอาชญากรรมและการลักขโมย

แนวทางแก้ไข

๑. ควรทำความเข้าใจและประสานงานกับประชาชนที่มีรายได้น้อยให้ได้รับการแก้ไขปัญหาที่ตรงจุดเพราะประชาชนส่วนใหญ่จะไม่เข้าใจและเกิดการผิดพลาดได้เนื่องจากประชาชนมีความรู้ที่น้อยและบางปัญหาไม่ได้รับการแก้ไขหรือใช้เวลานาน จึงทำให้ไม่อยากเสนอความคิดเห็นต่อการดำเนินงานต่างๆของเทศบาล
๒. ควรมีการประสานหน่วยงานอื่นที่เกี่ยวข้องเพื่อให้สามารถแก้ปัญหาต่างๆที่เกิดขึ้นได้อย่างรวดเร็วและมีประสิทธิภาพและเกิดความรวดเร็วในการดำเนินงานแก้ไขปัญหา

ส่วนที่ ๓

ยุทธศาสตร์องค์กรปกครองส่วนท้องถิ่น

๑. ความสัมพันธ์ระหว่างแผนพัฒนาระดับมหภาค

๑.๑ กรอบยุทธศาสตร์ชาติ ระยะ ๒๐ ปี (พ.ศ. ๒๕๖๐ – ๒๕๗๙)

วิสัยทัศน์ : “ประเทศไทยมีความมั่นคง มั่งคั่ง ยั่งยืน เป็นประเทศพัฒนาแล้ว ด้วยการพัฒนาตามหลักปรัชญาของเศรษฐกิจพอเพียง” หรือเป็นคติพจน์ประจำชาติว่า “มั่นคง มั่งคั่ง ยั่งยืน”

ยุทธศาสตร์ชาติ : ในการที่จะบรรลุวิสัยทัศน์และทำให้ประเทศไทยพัฒนาไปสู่อนาคตที่พึงประสงค์นั้น จำเป็นจะต้องมีการวางแผนและกำหนดยุทธศาสตร์การพัฒนาในระยะยาว และกำหนดแนวทางการพัฒนาของทุกภาคส่วนให้ขับเคลื่อนไปในทิศทางเดียวกัน ดังนั้นจึงจำเป็นต้องกำหนดยุทธศาสตร์ชาติในระยะยาว เพื่อถ่ายทอดแนวทางการพัฒนาสู่การปฏิบัติในแต่ละช่วงเวลาอย่างต่อเนื่องและมีการบูรณาการ และสร้างความเข้าใจถึงอนาคตของประเทศไทยร่วมกัน และเกิดการรวมพลังของทุกภาคส่วนในสังคมทั้งประชาชน เอกชน ประชาสังคม ในการขับเคลื่อนการพัฒนาเพื่อการสร้างและรักษาไว้ซึ่งผลประโยชน์แห่งชาติและบรรลุวิสัยทัศน์ “ประเทศไทยมีความมั่นคง มั่งคั่ง ยั่งยืน เป็นประเทศพัฒนาแล้ว ด้วยการพัฒนาตามหลักปรัชญาของเศรษฐกิจพอเพียง” หรือคติพจน์ประจำชาติ “มั่นคง มั่งคั่ง ยั่งยืน” เพื่อให้ประเทศมีขีดความสามารถในการแข่งขัน มีรายได้สูงอยู่ในกลุ่มประเทศพัฒนาแล้ว คนไทยมีความสุข อยู่ดี กินดี สังคมมีความมั่นคง เสมอภาคและเป็นธรรม ซึ่งยุทธศาสตร์ชาติที่จะใช้เป็นกรอบแนวทางการพัฒนาในระยะ ๒๐ ปีต่อจากนี้ไป จะประกอบด้วย ๖ ยุทธศาสตร์ ได้แก่ (๑) ยุทธศาสตร์ด้านความมั่นคง (๒) ยุทธศาสตร์ด้านการสร้างความสามารถในการแข่งขัน (๓) ยุทธศาสตร์การพัฒนาและเสริมสร้างศักยภาพคน (๔) ยุทธศาสตร์ด้านการสร้างโอกาสความเสมอภาคและเท่าเทียมกันทางสังคม (๕) ยุทธศาสตร์ด้านการสร้างการเติบโตบนคุณภาพชีวิตที่เป็นมิตรกับสิ่งแวดล้อม และ (๖) ยุทธศาสตร์ด้านการปรับสมดุลและพัฒนาระบบการบริหารจัดการภาครัฐ โดยมีสาระสำคัญของแต่ละยุทธศาสตร์ สรุปได้ดังนี้

๑. **ยุทธศาสตร์ด้านความมั่นคง** มีเป้าหมายทั้งในการสร้างเสถียรภาพภายในประเทศและช่วยลดและป้องกันภัยคุกคามจากภายนอก รวมทั้งสร้างความเชื่อมั่นในกลุ่มประเทศอาเซียนและประชาคมโลก ที่มีต่อประเทศไทย กรอบแนวทางที่ต้องให้ความสำคัญ อาทิ

- (๑) การเสริมสร้างความมั่นคงของสถาบันหลัก และการปกครองระบอบประชาธิปไตยอันมีพระมหากษัตริย์ทรงเป็นประมุข
- (๒) การปฏิรูปกลไกการบริหารประเทศและพัฒนาความมั่นคงทางการเมือง ขจัดคอร์รัปชัน สร้างความเชื่อมั่นในกระบวนการยุติธรรม
- (๓) การรักษาความมั่นคงภายในและความสงบเรียบร้อยภายใน ตลอดจนการบริหารจัดการความมั่นคงชายแดนและชายฝั่งทะเล
- (๔) การพัฒนาระบบ กลไก มาตรการและความร่วมมือระหว่างประเทศทุกระดับ และรักษาคุณภาพความสัมพันธ์กับประเทศมหาอำนาจ เพื่อป้องกันและแก้ไขปัญหาความมั่นคงรูปแบบใหม่
- (๕) การพัฒนาเสริมสร้างศักยภาพการผนึกกำลังป้องกันประเทศ การรักษาความสงบเรียบร้อยภายในประเทศ สร้างความร่วมมือกับประเทศเพื่อนบ้านและมิตรประเทศ
- (๖) การพัฒนาระบบการเตรียมพร้อมแห่งชาติและ ระบบบริหารจัดการภัยพิบัติ รักษาความมั่นคงของฐานทรัพยากรธรรมชาติสิ่งแวดล้อม
- (๗) การปรับกระบวนการทำงานของกลไกที่เกี่ยวข้องจากแนวตั้งสู่แนวนอนมากขึ้น

๒. ยุทธศาสตร์ด้านการสร้างความสามารถในการแข่งขัน เพื่อให้ประเทศไทยสามารถพัฒนาไปสู่การเป็นประเทศพัฒนาแล้ว ซึ่งจำเป็นต้องยกระดับผลิตภาพการผลิตและการใช้นวัตกรรมในการเพิ่มความสามารถในการแข่งขันและการพัฒนาอย่างยั่งยืนทั้งใน สาขาอุตสาหกรรม เกษตรและบริการ การสร้างความมั่นคงและปลอดภัยด้านอาหาร การเพิ่มขีดความสามารถทางการค้าและการเป็นผู้ประกอบการ รวมทั้งการพัฒนาฐานเศรษฐกิจแห่งอนาคต ทั้งนี้ภายใต้กรอบการปฏิรูปและพัฒนาปัจจัยเชิงยุทธศาสตร์ ทุกด้าน อันได้แก่ โครงสร้างพื้นฐานและระบบโลจิสติกส์ วิทยาศาสตร์เทคโนโลยีและนวัตกรรม การพัฒนาทุนมนุษย์ และการบริหารจัดการทั้งในภาครัฐและภาคธุรกิจเอกชน กรอบแนวทางที่ต้องให้ความสำคัญ อาทิ

- (๑) การพัฒนาสมรรถนะทางเศรษฐกิจ ได้แก่การรักษาเสถียรภาพเศรษฐกิจและสร้างความเชื่อมั่น การส่งเสริมการค้าและการลงทุนที่อยู่บนการแข่งขันที่เป็นธรรมและรับผิดชอบต่อสังคม ตลอดจนการพัฒนาประเทศสู่ความเป็นชาติการค้าเพื่อให้ได้ประโยชน์จากห่วงโซ่มูลค่าในภูมิภาค และเป็นการยกระดับไปสู่ส่วนบนของห่วงโซ่มูลค่ามากขึ้น
- (๒) การพัฒนาภาคการผลิตและบริการบนฐานของการพัฒนานวัตกรรมและมีความเป็นมิตรต่อสิ่งแวดล้อม โดยมีการใช้ดิจิทัลและการค้าที่เข้มข้นเพื่อสร้างมูลค่าเพิ่มและขยายกิจกรรมการผลิตและบริการ โดยมุ่งสู่ความเป็นเลิศในระดับโลกและในระดับภูมิภาคในอุตสาหกรรมหลายสาขา และในภาคบริการที่หลากหลายตามรูปแบบการดำเนินชีวิตและการดำเนินธุรกิจที่เปลี่ยนไปรวมทั้งเป็นแหล่งอาหารคุณภาพ สะอาดและปลอดภัยของโลก - ภาคเกษตร โดยเสริมสร้างฐานการผลิต ให้เข้มแข็งและยั่งยืน เพิ่มขีดความสามารถในการแข่งขันของภาคเกษตร ส่งเสริมเกษตรกรรายย่อยให้ปรับไปสู่การทำเกษตรยั่งยืนที่เป็นมิตรกับสิ่งแวดล้อมและรวมกลุ่มเกษตรกรในการพัฒนาอาชีพที่เข้มแข็ง และการพัฒนาสินค้าเกษตรที่มีศักยภาพและอาหารคุณภาพ สะอาดและปลอดภัย - ภาคอุตสาหกรรม โดยพัฒนาอุตสาหกรรม ศักยภาพ ยกกระดับการพัฒนาอุตสาหกรรมปัจจุบันที่มีศักยภาพสูง และพัฒนาอุตสาหกรรมอนาคตที่มีศักยภาพ โดยการใช้ดิจิทัลและการค้า มาเพิ่มมูลค่าและยกระดับห่วงโซ่มูลค่าในระดับสูงขั้น - ภาคบริการ โดยขยายฐานการบริการให้มีความหลากหลาย มีความเป็นเลิศและเป็นมิตรต่อสิ่งแวดล้อม โดยการยกระดับบริการที่เป็นฐานรายได้เดิม เช่น การท่องเที่ยว และพัฒนาให้ประเทศไทยเป็นศูนย์กลางการให้บริการสุขภาพ ธุรกิจบริการด้านการเงิน และธุรกิจบริการที่มีศักยภาพอื่นๆ เป็นต้น
- (๓) การพัฒนาผู้ประกอบการและเศรษฐกิจชุมชน พัฒนาทักษะผู้ประกอบการ ยกกระดับผลิตภาพแรงงานและพัฒนาวิสาทกิจขนาดกลางและขนาดย่อม (SMEs) สู่สากล และพัฒนาวิสาทกิจชุมชนและสถาบันเกษตรกร
- (๔) การพัฒนาพื้นที่เศรษฐกิจพิเศษและเมือง พัฒนาเขตเศรษฐกิจพิเศษชายแดน และพัฒนาระบบเมืองศูนย์กลางความเจริญ จัดระบบผังเมืองที่มีประสิทธิภาพและมีส่วนร่วม มีการจัดการสิ่งแวดล้อมเมือง และโครงสร้างพื้นฐานทางสังคมและเศรษฐกิจที่สอดคล้องกับศักยภาพ
- (๕) การลงทุนพัฒนาโครงสร้างพื้นฐาน ในด้านการขนส่ง ด้านพลังงาน ระบบเทคโนโลยีสารสนเทศ และการสื่อสาร และการวิจัยและพัฒนา
- (๖) การเชื่อมโยงกับภูมิภาคและเศรษฐกิจโลก สร้างความเป็นหุ้นส่วนการพัฒนา กับนานาชาติประเทศ ส่งเสริมความร่วมมือกับนานาชาติในการสร้างความมั่นคงด้านต่างๆ เพิ่มบทบาทของไทย ในองค์กรระหว่างประเทศ รวมถึงสร้างองค์ความรู้ด้านการต่างประเทศ

๓. ยุทธศาสตร์การพัฒนาและเสริมสร้างศักยภาพคน เพื่อพัฒนาคนและสังคมไทยให้เป็นรากฐานที่แข็งแกร่งของประเทศ มีความพร้อมทางกาย ใจ สติปัญญา มีความเป็นสากล มีทักษะการคิด วิเคราะห์อย่างมีเหตุผล มีระเบียบวินัย เคารพกฎหมาย มีคุณธรรม จริยธรรม รู้คุณค่าความเป็นไทย มีครอบครัวที่มั่นคง กรอบแนวทางที่ต้องให้ความสำคัญ อาทิ

- (๑) การพัฒนาศักยภาพคนตลอดช่วงชีวิตให้สนับสนุนการเจริญเติบโตของประเทศ
- (๒) การยกระดับคุณภาพการศึกษาและการเรียนรู้ให้มีคุณภาพ เท่าเทียม และทั่วถึง
- (๓) การปลูกฝังระเบียบวินัย คุณธรรม จริยธรรม ค่านิยมที่พึงประสงค์
- (๔) การสร้างเสริมให้คนมีสุขภาวะที่ดี
- (๕) การสร้างความอยู่ดีมีสุขของครอบครัวไทย เสริมสร้างบทบาทของสถาบันครอบครัว ในการบ่มเพาะจิตใจให้เข้มแข็ง

๔. ยุทธศาสตร์ด้านการสร้างโอกาสความเสมอภาค และเท่าเทียมกันทางสังคม เพื่อเร่งกระจายโอกาสการพัฒนาและสร้างความมั่นคงให้ทั่วถึง ลดความเหลื่อมล้ำไปสู่สังคมที่เสมอภาคและเป็นธรรม กรอบแนวทางที่ต้องให้ความสำคัญ อาทิ

- (๑) การสร้างความมั่นคงและการลดความเหลื่อมล้ำทางด้านเศรษฐกิจและสังคม
- (๒) การพัฒนาระบบบริการและระบบบริหารจัดการสุขภาพ
- (๓) การสร้างสภาพแวดล้อมและนวัตกรรมที่เอื้อต่อการดำรงชีวิตในสังคมสูงวัย
- (๔) การสร้างความเข้มแข็งของสถาบันทางสังคม ทูทางวัฒนธรรมและความเข้มแข็งของชุมชน
- (๕) การพัฒนาการสื่อสารมวลชนให้เป็นกลไกในการสนับสนุนการพัฒนา

๕. ยุทธศาสตร์ด้านการสร้างการเติบโตบนคุณภาพชีวิตที่เป็นมิตรต่อสิ่งแวดล้อม เพื่อเร่งอนุรักษ์ฟื้นฟู และสร้างความมั่นคงของฐานทรัพยากรธรรมชาติ และมีความมั่นคงด้านน้ำ รวมทั้งมีความสามารถในการป้องกันผลกระทบและปรับตัวต่อการเปลี่ยนแปลงสภาพภูมิอากาศและภัยพิบัติธรรมชาติ และพัฒนามุ่งสู่การเป็นสังคมสีเขียว กรอบแนวทางที่ต้องให้ความสำคัญ อาทิ

- (๑) การจัดระบบอนุรักษ์ ฟื้นฟูและป้องกันการทำลายทรัพยากรธรรมชาติ
- (๒) การวางระบบบริหารจัดการน้ำให้มีประสิทธิภาพทั้ง ๒๕ ลุ่มน้ำ เน้นการปรับระบบการบริหารจัดการอุทกภัยอย่างบูรณาการ
- (๓) การพัฒนาและใช้พลังงานที่เป็นมิตรกับสิ่งแวดล้อม
- (๔) การพัฒนาเมืองอุตสาหกรรมเชิงนิเวศและเมืองที่เป็นมิตรกับสิ่งแวดล้อม
- (๕) การร่วมลดปัญหาโลกร้อนและปรับตัวให้พร้อมกับการเปลี่ยนแปลงสภาพภูมิอากาศ
- (๖) การใช้เครื่องมือทางเศรษฐศาสตร์และนโยบายการคลังเพื่อสิ่งแวดล้อม

๖. ยุทธศาสตร์ด้านการปรับสมดุลและพัฒนาระบบการบริหารจัดการภาครัฐ เพื่อให้หน่วยงานภาครัฐ มีขนาดที่เหมาะสมกับบทบาทภารกิจ มีสมรรถนะสูง มีประสิทธิภาพและประสิทธิผล กระจายบทบาทภารกิจ ไปสู่ท้องถิ่นอย่างเหมาะสม มีธรรมาภิบาล กรอบแนวทางที่ต้องให้ความสำคัญ อาทิ

- (๑) การปรับปรุงโครงสร้าง บทบาท ภารกิจของ หน่วยงานภาครัฐ ให้มีขนาดที่เหมาะสม
- (๒) การวางระบบบริหารราชการแบบบูรณาการ
- (๓) การพัฒนาระบบบริหารจัดการกำลังคนและพัฒนาบุคลากรภาครัฐ
- (๔) การต่อต้านการทุจริตและประพฤติมิชอบ
- (๕) การปรับปรุงกฎหมายและระเบียบต่างๆ ให้ทันสมัยเป็นธรรมและเป็นสากล
- (๖) การพัฒนาระบบการให้บริการประชาชนของหน่วยงานภาครัฐ
- (๗) การปรับปรุงการบริหารจัดการรายได้และรายจ่ายของภาครัฐ

๑.๒ แผนพัฒนาเศรษฐกิจและสังคมแห่งชาติ ฉบับที่ ๑๒ (พ.ศ. ๒๕๖๐ - ๒๕๖๔)

หลักการสำคัญของแผนพัฒนาเศรษฐกิจและสังคมแห่งชาติฉบับที่ ๑๒ (พ.ศ. ๒๕๖๐ - ๒๕๖๔)

การพัฒนาประเทศในระยะของแผนพัฒนาฯ ฉบับที่ ๑๒ จะมุ่งบรรลุเป้าหมายในระยะ ๕ ปี ที่จะสามารถต่อยอดในระยะต่อไปเพื่อให้บรรลุเป้าหมายการพัฒนาระยะยาวตามยุทธศาสตร์ชาติ ๒๐ ปี โดยมีหลักการสำคัญของแผนพัฒนาฯ ดังนี้

๑. ยึด “หลักปรัชญาของเศรษฐกิจพอเพียง” ต่อเนื่องมาตั้งแต่แผนพัฒนาฯ ฉบับที่ ๙ เพื่อให้เกิดการบูรณาการการพัฒนาในทุกมิติอย่างสมดุลและเหมาะสม มีความพอประมาณ และมีระบบภูมิคุ้มกันและการบริหารจัดการความเสี่ยงที่ดีซึ่งเป็นเงื่อนไขจำเป็นสำหรับการพัฒนาที่ยั่งยืนโดยมุ่งเน้นการพัฒนาคนให้มีความเป็นคนที่สมบูรณ์สังคมไทยเป็นสังคมคุณภาพ สร้างโอกาสและมีที่ยืนให้กับทุกคนในสังคมได้ดำเนินชีวิตที่ดีมีความสุขและอยู่ร่วมกันอย่างสมานฉันท์ในขณะที่ระบบเศรษฐกิจของประเทศก็เจริญเติบโตอย่างต่อเนื่อง มีคุณภาพ และมีเสถียรภาพ การกระจายความมั่งคั่งอย่างทั่วถึงและเป็นธรรม เป็นการเติบโตที่เป็นมิตรกับสิ่งแวดล้อม รักษาความหลากหลายทางชีวภาพ ชุมชนวิถีชีวิต ค่านิยม ประเพณีและวัฒนธรรม
๒. ยึด “คนเป็นศูนย์กลางการพัฒนา” มุ่งสร้างคุณภาพชีวิตและสุขภาวะที่ดีสำหรับคนไทย พัฒนาการให้มีความเป็นคนที่สมบูรณ์มีวินัย ใฝ่รู้ มีความรู้ มีทักษะ มีความคิดสร้างสรรค์มีทัศนคติที่ดีรับผิดชอบต่อสังคม มีจริยธรรมและคุณธรรม พัฒนาคนทุกช่วงวัย และเตรียมความพร้อมเข้าสู่สังคมผู้สูงอายุอย่างมีคุณภาพ รวมถึงการสร้างคนให้ใช้ประโยชน์และอยู่กับสิ่งแวดล้อมอย่างเกื้อกูลอนุรักษ์ฟื้นฟูใช้ประโยชน์ทรัพยากรธรรมชาติและสิ่งแวดล้อมอย่างเหมาะสม
๓. ยึด “วิสัยทัศน์ภายใต้ยุทธศาสตร์ชาติ ๒๐ ปี” มาเป็นกรอบของวิสัยทัศน์ประเทศไทยในแผนพัฒนาฯ ฉบับที่ ๑๒ วิสัยทัศน์ “ประเทศไทยมีความมั่นคง มั่งคั่ง ยั่งยืน เป็นประเทศพัฒนาแล้ว ด้วยการพัฒนาตามหลักปรัชญาของเศรษฐกิจพอเพียง” หรือเป็นคติพจน์ประจำชาติว่า “มั่นคง มั่งคั่ง ยั่งยืน” โดยที่วิสัยทัศน์ดังกล่าวสนองต่อผลประโยชน์แห่งชาติ ได้แก่ การมีเอกราชอธิปไตย และบูรณภาพแห่งเขตอำนาจรัฐ การดำรงอยู่อย่างมั่นคงยั่งยืนของสถาบันหลักของชาติ การดำรงอยู่อย่างมั่นคงของชาติและประชาชนจากภัยคุกคามทุกรูปแบบ การอยู่ร่วมกันในชาติอย่างสันติสุข เป็นปึกแผ่นมีความมั่นคงทางสังคมท่ามกลาง พหุสังคม และการมีเกียรติและศักดิ์ศรีของความเป็นมนุษย์ความเจริญเติบโตของชาติความเป็นธรรมและความอยู่ดีมีสุขของประชาชน ความยั่งยืนของฐานทรัพยากรธรรมชาติสิ่งแวดล้อม ความมั่นคงทางพลังงาน อาหารและน้ำ ความสามารถในการรักษามลประโยชน์ของชาติภายใต้การเปลี่ยนแปลงของสภาวะแวดล้อมระหว่างประเทศ และการอยู่ร่วมกันอย่างสันติประสานสอดคล้องกันด้านความมั่นคงในประชาคมอาเซียน และประชาคมโลกอย่างมีเกียรติและศักดิ์ศรีประเทศไทยไม่เป็นภาระของโลกและสามารถเกื้อกูลประเทศที่มีศักยภาพทางเศรษฐกิจได้อย่าง
๔. ยึด “เป้าหมายอนาคตประเทศไทยปี๒๕๗๙” ที่เป็นเป้าหมายในยุทธศาสตร์ชาติ๒๐ ปีมาเป็นกรอบในการกำหนดเป้าหมายที่จะบรรลุใน ๕ ปีแรกและเป้าหมายในระดับย่อยลงมา โดยที่เป้าหมายและตัวชี้วัดในด้านต่างๆ มีความสอดคล้องกับกรอบเป้าหมายที่ยั่งยืน (SDGs) ทั้งนี้ เป้าหมายประเทศไทยในปี ๒๕๗๙ ซึ่งยอมรับร่วมกันนั้นพิจารณาจากทั้งประเด็นหลักและลักษณะของการพัฒนาหลักฐานการผลิตและบริการสำคัญของประเทศ ลักษณะของคนไทยและสังคมไทยที่พึงปรารถนา และกลุ่มเป้าหมายในสังคมไทย โดยกำหนดไว้ดังนี้ “เศรษฐกิจและสังคมไทยมีการพัฒนาอย่างมั่นคงและยั่งยืนบนฐานการพัฒนาที่ยั่งยืน สังคมไทยเป็นสังคมที่เป็นธรรม มีความเหลื่อมล้ำน้อย คนไทยเป็นมนุษย์ที่สมบูรณ์เป็นพลเมืองที่มีวินัย ตื่นรู้และเรียนรู้ได้

ด้วยตนเองตลอดชีวิต มีความรู้ มีทักษะและทัศนคติที่เป็นค่านิยมที่ดีมีสุขภาพร่างกายและจิตใจ ที่สมบูรณ์มีความเจริญเติบโตทางจิตวิญญาณ มีจิตสาธารณะและทำประโยชน์ต่อส่วนรวม มีความเป็นพลเมืองไทย พลเมืองอาเซียน และพลเมืองโลก ประเทศไทยมีบทบาทที่สำคัญ ในเวทีนานาชาติ ระบบเศรษฐกิจตั้งอยู่บนฐานของการใช้นวัตกรรมนำดิจิทัล สามารถแข่งขัน ในการผลิตได้และค้าขายเป็น มีความเป็นสังคมประกอบการ มีฐานการผลิตและบริการที่มีคุณภาพ และรูปแบบที่โดดเด่นเป็นที่ต้องการในตลาดโลก เป็นฐานการผลิตและบริการที่สำคัญ เช่น การให้บริการคุณภาพทั้งด้านการเงิน ระบบโลจิสติกส์บริการด้านสุขภาพ และท่องเที่ยวคุณภาพ เป็นครัวโลกของอาหารคุณภาพและปลอดภัย เป็นฐานอุตสาหกรรมและบริการอัจฉริยะ ที่เป็นอุตสาหกรรมแห่งอนาคตที่ใช้นวัตกรรม ทุนมนุษย์ทักษะสูงและเทคโนโลยีอัจฉริยะ มาต่อยอด ฐานการผลิตและบริการที่มีศักยภาพในปัจจุบันและพัฒนาฐานการผลิตและบริการใหม่ๆ เพื่อนำ ประเทศไทยไปสู่การมีระบบเศรษฐกิจ สังคม และประชาชนที่มีความเป็นอัจฉริยะ”

๕. ยึด “หลักการเจริญเติบโตทางเศรษฐกิจที่ลดความเหลื่อมล้ำและขับเคลื่อนการเจริญเติบโตจาก การเพิ่มผลิตภาพการผลิตบนฐานของการใช้ภูมิปัญญาและนวัตกรรม” แผนพัฒนาฯ ฉบับที่ ๑๒ มุ่งเน้นการสร้างเสริมความเจริญเติบโตทางเศรษฐกิจที่มีความครอบคลุมทั่วถึงเพื่อเพิ่มขยายฐาน กลุ่มประชากรชั้นกลางให้กว้างขึ้น โดยกำหนดเป้าหมายในการเพิ่มโอกาสทางเศรษฐกิจ โอกาส ทางสังคมและรายได้ของกลุ่มประชากรรายได้ต่ำสุดร้อยละ ๔๐ ให้สูงขึ้น นอกจากนี้ การเพิ่ม ผลิตภาพการผลิตบนฐานของการใช้ภูมิปัญญาและพัฒนานวัตกรรมนับเป็นหัวใจสำคัญในการ ขับเคลื่อนการพัฒนาในระยะต่อไปสำหรับทุกภาคส่วนในสังคมไทย โดยที่เส้นทางการพัฒนา ที่มุ่งสู่การเป็นประเทศที่พัฒนาแล้วนั้นกำหนดเป้าหมายทั้งในด้านรายได้ความเป็นธรรม การลด ความเหลื่อมล้ำและขยายฐานคนชั้นกลาง การสร้างสังคมที่มีคุณภาพและมีธรรมาภิบาล และ ความเป็นมิตรต่อสิ่งแวดล้อม
๖. ยึด “หลักการนำไปสู่การปฏิบัติให้เกิดผลสัมฤทธิ์อย่างจริงจังใน ๕ ปีที่ต่อยอดไปสู่ผลสัมฤทธิ์ที่เป็น เป้าหมายระยะยาว” จากการศึกษาที่เป็นกลไกเชื่อมต่อในลำดับแรกที่จะกำกับและส่งต่อ แนวทางการพัฒนาและเป้าหมายในยุทธศาสตร์ชาติ ๒๐ ปีให้เกิดการปฏิบัติในทุกระดับและ ในแต่ละด้านอย่างสอดคล้องกัน แผนพัฒนาฯ ฉบับที่ ๑๒ จึงให้ความสำคัญกับการใช้กลไกประชารัฐ ที่เป็นการรวมพลังขับเคลื่อนจากทั้งภาครัฐ เอกชน และประชาชน และการกำหนดประเด็น บูรณาการของการพัฒนาที่มีลำดับความสำคัญสูง และได้กำหนดในระดับแผนงาน/โครงการสำคัญ ที่จะตอบสนองต่อเป้าหมายการพัฒนาได้อย่างแท้จริง รวมทั้งการกำหนดเป้าหมายและตัวชี้วัด ที่มีความครอบคลุมหลากหลายมิติมากกว่าในแผนพัฒนาฯ ฉบับที่ผ่านๆ มา ในการกำหนดเป้าหมาย ได้คำนึงถึงความสอดคล้องกับเป้าหมายระยะยาวของยุทธศาสตร์ชาติและการเป็นกรอบกำกับ เป้าหมายและตัวชี้วัดในระดับย่อยลงมาที่จะต้องถูกส่งต่อและกำกับให้สามารถดำเนินการให้เกิดขึ้น อย่างมีผลสัมฤทธิ์ภายใต้กรอบการจัดสรรงบประมาณ การติดตามและประเมินผลการใช้จ่ายเงิน งบประมาณแผ่นดินและการติดตามประเมินผลการปฏิบัติราชการรวมทั้งการพัฒนาระบบราชการ ที่สอดคล้องเป็นสาระเดียวกันหรือเสริมหนุนซึ่งกันและกัน แผนพัฒนาฯ ฉบับที่ ๑๒ จึงกำหนด ประเด็นบูรณาการเพื่อการพัฒนาเพื่อเป็นแนวทางสำคัญประกอบการจัดสรรงบประมาณแผ่นดิน รวบรวมและกำหนดแผนงาน/โครงการสำคัญในระดับปฏิบัติและกำหนดจุดเน้นในการพัฒนา เชิงพื้นที่ในระดับสาขาการผลิตและบริการและจังหวัดที่เป็นจุดยุทธศาสตร์สำคัญในด้านต่างๆ

**๑.๓ แผนพัฒนาในกลุ่มจังหวัดภาคตะวันออกเฉียงเหนือตอนล่าง ๑ (นครราชสีมา ชัยภูมิ บุรีรัมย์ สุรินทร์)
ตำแหน่งทางยุทธศาสตร์(Strategics Position)**

๑. เป็นแหล่งผลิตสินค้าเกษตรและอาหารปลอดภัย
๒. เป็นแหล่งผลิตผลิตภัณฑ์ใหม่ระดับประเทศ
๓. เป็นแหล่งท่องเที่ยวที่มีความหลากหลายทั้งการท่องเที่ยวอารยธรรมขอม เขื่อนลำนางรอง การกีฬา ที่มีชื่อเสียง
๔. เป็นประตูสู่อีสาน และเชื่อมโยงการค้าชายแดนกับประเทศเพื่อนบ้าน

วิสัยทัศน์ (Vision)

“ศูนย์กลางเกษตรอุตสาหกรรม ผลิตภัณฑ์ใหม่ ท่องเที่ยวอารยธรรมขอม โลจิสติกส์ และการค้าชายแดน”

พันธกิจ (Mission)

๑. ส่งเสริมการผลิตและแปรรูปข้าวหอมมะลิ
๒. ส่งเสริมและพัฒนาการผลิตมันสำปะหลัง เพื่ออุตสาหกรรมอาหารและพลังงานทดแทน
๓. ส่งเสริมการเลี้ยงโคเนื้อ กระบือ และแพะ และแปรรูปเชิงคุณภาพ
๔. ส่งเสริมการเรียนรู้สู่การปฏิบัติตามหลักปรัชญาเศรษฐกิจพอเพียง
๕. ส่งเสริมศักยภาพการผลิตและตลาดผลิตภัณฑ์ใหม่
๖. ส่งเสริมการท่องเที่ยวที่ได้รับความนิยม และบริหารจัดการให้มีศักยภาพ
๗. ส่งเสริมและพัฒนาการค้าการลงทุน และค้าชายชายแดน

เป้าประสงค์รวม (Objective)

๑. เพื่อส่งเสริมการผลิตและแปรรูปข้าวหอมมะลิเพื่อการส่งออก
๒. เพื่อส่งเสริมและพัฒนาการผลิตมันสำปะหลังเพื่ออุตสาหกรรมอาหารและพลังงานทดแทน
๓. เพื่อส่งเสริมการเลี้ยงโคเนื้อและกระบือและแปรรูปเชิงคุณภาพ
๔. เพื่อส่งเสริมศักยภาพการผลิตและการตลาดผลิตภัณฑ์ใหม่
๕. เพื่อส่งเสริมการท่องเที่ยว และการค้าชายแดน
๖. เพื่อส่งเสริมระบบโลจิสติกส์และการกระจายสินค้าในภูมิภาค

ประเด็นยุทธศาสตร์ (Strategics Issues)

๑. การพัฒนาขีดความสามารถในการแข่งขันเกษตรอุตสาหกรรมและแปรรูป
๒. การยกระดับการท่องเที่ยว และผลิตภัณฑ์ใหม่
๓. การส่งเสริมและพัฒนาการค้าการลงทุน และการค้าชายแดน

กลยุทธ์ (Strategy)

ประเด็นยุทธศาสตร์ที่ ๑ การพัฒนาขีดความสามารถในการแข่งขันเกษตรอุตสาหกรรมและแปรรูป

๑. พัฒนาและบริหารจัดการน้ำเพื่อการเกษตร
๒. ส่งเสริมและพัฒนาาระบบโลจิสติกส์และการกระจายสินค้าในภูมิภาค
๓. ส่งเสริมการบริหารจัดการพื้นที่เกษตรกรรมให้เหมาะสม
๔. ยกระดับสินค้าเกษตรเข้าสู่ระบบมาตรฐาน
๕. ส่งเสริมและพัฒนาตามแนวทางปรัชญาเศรษฐกิจพอเพียง
๖. ส่งเสริมอาชีพการเลี้ยงสัตว์คุณภาพสูง
๗. ส่งเสริมกระบวนการแปรรูปผลผลิตเพื่อสร้างมูลค่าเพิ่ม
๘. สนับสนุนให้มีการรวมกลุ่มผลิตและจำหน่าย
๙. ยกระดับความสามารถในการแข่งขันด้านการตลาดสินค้าการเกษตร

ประเด็นยุทธศาสตร์ที่ ๒ การยกระดับการท่องเที่ยว และผลิตภัณฑ์ใหม่

๑. พัฒนาโครงสร้างพื้นฐานและสิ่งอำนวยความสะดวก
๒. พัฒนาและฟื้นฟูแหล่งท่องเที่ยว
๓. พัฒนาสินค้าและบริการทางการท่องเที่ยว
๔. พัฒนาบุคลากรทางการท่องเที่ยว
๕. สร้างความเชื่อมั่นและความปลอดภัยให้นักท่องเที่ยว
๖. พัฒนาระบบบริหารจัดการการท่องเที่ยว ทรัพยากรธรรมชาติและสิ่งแวดล้อมให้ยั่งยืน
๗. เพิ่มประสิทธิภาพการผลิตใหม่ให้มีคุณภาพ
๘. พัฒนาผลิตภัณฑ์ใหม่ให้มีคุณภาพและมาตรฐาน
๙. ส่งเสริมการตลาดและประชาสัมพันธ์การท่องเที่ยวผลิตภัณฑ์ใหม่

ประเด็นยุทธศาสตร์ที่ ๓ การส่งเสริมและพัฒนากิจการการลงทุน และการค้าชายแดน

๑. ส่งเสริมและพัฒนากิจการการค้าชายแดน และการลงทุนในประเทศ
๒. พัฒนาโครงสร้างพื้นฐานและโลจิสติกส์

๑.๔ แผนพัฒนาจังหวัดนครราชสีมา ระยะ ๔ ปี (พ.ศ. ๒๕๖๑ - ๒๕๖๔)

ตำแหน่งทางยุทธศาสตร์

๑. เป็นศูนย์กลางอุตสาหกรรม การเกษตร การท่องเที่ยว Logistics และพลังงานสะอาดในภูมิภาค
๒. เป็นศูนย์กลางการศึกษา ศาสนา ศิลปวัฒนธรรม และสาธารณสุขที่มีคุณภาพตามมาตรฐานสากล ประชาชนมีคุณภาพชีวิตที่ดีตามแนวทางเศรษฐกิจพอเพียง
๓. เป็นแหล่งทรัพยากรธรรมชาติและสิ่งแวดล้อม
๔. เป็นศูนย์กลางในการป้องกันภัยคุกคาม และเสริมสร้างความมั่นคง เพื่อปกป้องสถาบันหลักของชาติ
๕. เป็นที่ตั้งของส่วนราชการที่มีการบริหารจัดการภาครัฐแบบบูรณาการอย่างยั่งยืน

วิสัยทัศน์

“โคราชเมืองน่าอยู่ มุ่งสู่นวัตกรรม และเกษตร อุตสาหกรรม สังคมปลอดภัย”

เป้าประสงค์รวม

๑. เพื่อเพิ่มศักยภาพและขีดความสามารถในการแข่งขันด้านเศรษฐกิจของจังหวัด
๒. ประชาชนมีคุณภาพชีวิตที่ดี ตามแนวทางเศรษฐกิจพอเพียง และมีความปลอดภัยในชีวิตและทรัพย์สิน
๓. มีทรัพยากรธรรมชาติที่สมบูรณ์และมีสภาพแวดล้อมที่เหมาะสมต่อการดำเนินชีวิตตามแนวทางเศรษฐกิจพอเพียง
๔. เพื่อเสริมสร้างความมั่นคง ในการป้องกันและแก้ไขปัญหายุทธศาสตร์ และปกป้องสถาบันหลักของชาติ
๕. เพื่อให้หน่วยงานภาครัฐมีสมรรถนะสูงอย่างมีประสิทธิภาพและประสิทธิผล เพื่อสนับสนุนการบริหารจัดการทุกด้าน

ประเด็นยุทธศาสตร์และกลยุทธ์

ประเด็นยุทธศาสตร์ที่ ๑ การพัฒนาและเพิ่มศักยภาพการแข่งขันเศรษฐกิจ

กลยุทธ์ที่เกี่ยวข้อง

๑. ส่งเสริมการสร้างมูลค่าสินค้าและบริการทั้งในและนอกภาคการเกษตร (ต้นทาง กลางทาง และปลายทาง)
๒. ส่งเสริมการนำนวัตกรรมเกษตร อุตสาหกรรม และอาหารปลอดภัย (Food Valley) มาใช้เพิ่มศักยภาพในการผลิต
๓. ส่งเสริมและพัฒนาโครงสร้างพื้นฐานและระบบโลจิสติกส์เพื่อรองรับการขยายตัวทางเศรษฐกิจ
๔. ส่งเสริมและพัฒนาสินค้าและบริการการท่องเที่ยวและการพัฒนาขีดความสามารถในการแข่งขันด้านการท่องเที่ยวของจังหวัด

๕. นำองค์ความรู้สู่ผู้ปฏิบัติอย่างยั่งยืนตามแนวทางเศรษฐกิจพอเพียง หรือโครงการอันเนื่องมาจากพระราชดำริ
๖. ส่งเสริมการออมของครัวเรือน
๗. สร้างโอกาสและพัฒนาฝีมือให้กับผู้อยู่ในวัยแรงงานและผู้ประกอบการ
๘. สนับสนุนการผลิตและสร้างผลงานนวัตกรรมการเกษตรอุตสาหกรรม และอาหารปลอดภัยที่สอดคล้องกับการพัฒนาจังหวัด

ประเด็นยุทธศาสตร์ที่ ๒ ยกกระดับสังคมให้เป็นเมืองน่าอยู่
กลยุทธ์ที่เกี่ยวข้อง

๑. ส่งเสริมอาชีพเสริมเพื่อเพิ่มรายได้ลดรายจ่าย ตามแนวทางเศรษฐกิจพอเพียง และแนวทางตามโครงการอันเนื่องมาจากพระราชดำริ
๒. ส่งเสริมการกระจายรายได้อย่างทั่วถึง และได้รับสิ่งอำนวยความสะดวกจากโครงสร้างพื้นฐานของภาครัฐรวมทั้งระบบป้องกันภัยที่เอื้อต่อการกระจายเศรษฐกิจ
๓. ส่งเสริมการเข้าถึงระบบประกันสังคมของแรงงานในจังหวัด
๔. ส่งเสริมการจัดบริการสาธารณสุขที่มีคุณภาพและสามารถบริการได้อย่างครอบคลุม
๕. ส่งเสริมให้สังคมปราศจากโรคระบาดจากสัตว์เรื้อรังสู่คน
๖. ส่งเสริมให้สังคมมีภูมิคุ้มกันทางสังคม
๗. ส่งเสริมและประชาสัมพันธ์ให้ประชาชนที่ประสบปัญหาทางสังคมขอรับบริการจากส่วนราชการที่รับผิดชอบตามภารกิจที่กฎหมายกำหนด
๘. ส่งเสริมให้มีการผลิตบุคลากรด้านสาธารณสุขเพิ่มขึ้น (แพทย์ ทันตแพทย์ พยาบาล แพทย์-เวชศาสตร์)
๙. ส่งเสริมการสร้างทักษะ ด้านเทคโนโลยีดิจิทัลแก่ประชาชนทุกสาขาอาชีพ
๑๐. เพิ่มโอกาสทางการศึกษาแก่ประชากรอายุ ๑๕ - ๕๙ ปี
๑๑. ยกกระดับผลสัมฤทธิ์ทางการเรียนของผู้เรียน ชั้นมัธยมศึกษาปีที่ ๓ ให้สูงขึ้น

ประเด็นยุทธศาสตร์ที่ ๓ บริหารจัดการทรัพยากรธรรมชาติและสิ่งแวดล้อมให้มีความสมบูรณ์อย่างยั่งยืน
กลยุทธ์ที่เกี่ยวข้อง

๑. อนุรักษ์ ป่าไม้ และให้ความรู้ สร้างจิตสำนึกประชาชน ได้ตระหนักถึงคุณค่า และประโยชน์ของทรัพยากรป่าไม้
๒. เพิ่มความสามารถในการจัดการขยะ และรณรงค์ให้ทุกภาคส่วนสำนึกรับผิดชอบต่อสังคมเกี่ยวกับการลดปริมาณขยะ
๓. ส่งเสริมให้องค์กรปกครองส่วนท้องถิ่นดำเนินการจัดการน้ำเสีย
๔. ส่งเสริมให้มีการบริหารจัดการน้ำทั้งในเขตชลประทาน และนอกเขตชลประทาน
๕. พัฒนาระบบป้องกันน้ำท่วมในพื้นที่ชุมชนเมือง และเพิ่มสิ่งก่อสร้างเพื่อลดการพังทลายของตลิ่งตามแม่น้ำลำคลองสายหลักของจังหวัด
๖. รณรงค์การใช้พลังงานอย่างมีประสิทธิภาพในระดับครัวเรือน อุตสาหกรรม และภาครัฐ

ประเด็นยุทธศาสตร์ที่ ๔ การเสริมสร้างความมั่นคงทุกมิติ เพื่อปกป้องสถาบันหลักของชาติและความปลอดภัยในชีวิตและทรัพย์สินของประชาชน

กลยุทธ์ที่เกี่ยวข้อง

๑. สร้างความรู้ความเข้าใจถึงความสำคัญของสถาบันหลักของชาติให้ประชาชนได้รับรู้รับทราบ
๒. ส่งเสริม พัฒนาอาชีพตามแนวทางโครงการอันเนื่องมาจากพระราชดำริ
๓. ส่งเสริมการเรียนรู้หลักการทรงงานและแนวพระราชดำริ
๔. การป้องกันและแก้ไขปัญหายาเสพติด
๕. การป้องกันและแก้ไขปัญหายาเสพติดต่างด้าวผิดกฎหมาย และการค้ามนุษย์

๖. การป้องกันและแก้ไขปัญหาการบุกรุกทำลายทรัพยากรธรรมชาติและสิ่งแวดล้อม
๗. การป้องกันและแก้ไขปัญหาภัยก่อการร้ายและอาชญากรรมข้ามชาติ
๘. การป้องกันและแก้ไขปัญหาภัยคุกคามรูปแบบใหม่
๙. การส่งเสริม ป้องกันและแก้ไขปัญหาสาธารณสุข
๑๐. การป้องกันและรักษาความสงบเรียบร้อยภายในจังหวัด
๑๑. ส่งเสริมและสร้างเครือข่าย
๑๒. ส่งเสริมการสร้างความปลอดภัยของประชาชน หรือนักเรียน นักศึกษา ในจังหวัด
๑๓. ส่งเสริมการมีส่วนร่วมของทุกภาคส่วน

ประเด็นยุทธศาสตร์ที่ ๕ การพัฒนาระบบการบริหารจัดการภาครัฐ

กลยุทธ์ที่เกี่ยวข้อง

๑. เพิ่มขีดความสามารถให้บริการภาครัฐ
๒. เพิ่มขีดความสามารถจัดเก็บรายได้ขององค์กรปกครองส่วนท้องถิ่น
๓. การพัฒนาบุคลากร
๔. การปรับปรุงระบบสารสนเทศ
๕. การปรับปรุงวัฒนธรรมองค์กร
๖. การสร้างความโปร่งใสในองค์กร

๑.๖ ยุทธศาสตร์การพัฒนาขององค์กรปกครองส่วนท้องถิ่นในเขตจังหวัดนครราชสีมา (พ.ศ. ๒๕๖๑-๒๕๖๔)

๑. ยุทธศาสตร์การสานต่อแนวทางพระราชดำริ

แนวทางการพัฒนา

- ๑.๑ ประสานและบริหารการจัดการน้ำ ตามพระราชดำริของพระบาทสมเด็จพระเจ้าอยู่หัวฯ เมื่อปี ๒๕๓๘ เพื่อแก้ไขและป้องกันปัญหาอุทกภัยอย่างเป็นระบบ
- ๑.๒ พัฒนาชุดลอก คูคลองและจัดสร้างแหล่งน้ำ สงวนและเก็บกักน้ำเพื่อการเกษตร เพื่อการอุปโภค และบริโภค รวมทั้งวางโครงการเพื่อแก้ไขปัญหา น้ำท่วมและน้ำแล้ง
- ๑.๓ พัฒนาชุมชนและสังคมตามแนวทางปรัชญาเศรษฐกิจพอเพียง และให้เข้าใจเรื่องการใช้น้ำ และทรัพยากรธรรมชาติและสิ่งแวดล้อมให้คุ้มค่า

๒. ยุทธศาสตร์ด้านการพัฒนาการศึกษา

แนวทางการพัฒนา

- ๒.๑ ส่งเสริมและพัฒนาระบบการศึกษาของโรงเรียนในสังกัดองค์การบริหารส่วนจังหวัดนครราชสีมา ให้เป็นไปตามมาตรฐานการศึกษา
- ๒.๒ พัฒนาและเตรียมบุคลากรด้านการศึกษา ครู นักเรียน ให้เป็นผู้มีคุณภาพมีทักษะและศักยภาพ ตามมาตรฐานสากล รองรับประชาคมอาเซียน
- ๒.๓ สนับสนุนให้มีการนำระบบเทคโนโลยีสารสนเทศมาใช้เป็นเครื่องมือและประกอบการศึกษา เป็นเครื่องมือของชุมชนและประชาชนทั่วไป
- ๒.๔ ส่งเสริมให้ประชาชนได้เตรียมพร้อมเข้าสู่ประชาคมอาเซียน
- ๒.๕ ส่งเสริมการศึกษาในระบบ นอกระบบ และการศึกษาตามอัธยาศัย

๓. ยุทธศาสตร์ด้านการพัฒนาการเกษตร

แนวทางการพัฒนา

- ๓.๑ พัฒนา ปรับปรุงพันธุ์พืชและเมล็ดพันธุ์พืชที่มีคุณภาพเพื่อเกษตรกรจะได้เพิ่มผลผลิต ส่งเสริมให้เกิดเกษตรอุตสาหกรรม โดยขอความร่วมมือและให้ความร่วมมือกับหน่วยงานทั้งภาครัฐและเอกชน

- ๓.๒ ลดต้นทุนการผลิตและเพิ่มมูลค่าผลผลิตทางการเกษตร ปรับปรุงผลิตผลให้มีคุณภาพ พัฒนาสินค้า OTOP ให้มีมาตรฐานสากล โดยการร่วมมือและให้ความร่วมมือกับหน่วยงานทั้งภาครัฐและเอกชน
- ๓.๓ ส่งเสริมและพัฒนาเครือข่ายผู้นำด้านการเกษตร อาสาสมัครการเกษตร
- ๓.๔ ส่งเสริมสนับสนุนการถนอมและแปรรูปสินค้าทางการเกษตรอย่างมีคุณภาพ นำเครื่องจักรและเทคโนโลยีใหม่ๆ มาใช้ เพื่อเพิ่มมูลค่าสินค้าและปริมาณสินค้าคุณภาพในท้องถิ่น ส่งเสริมการกระจายสินค้าไปสู่ทั้งภายในและต่างประเทศ โดยการร่วมมือและให้ความร่วมมือกับหน่วยงานทั้งภาครัฐและเอกชน
- ๓.๕ สนับสนุนการทำเกษตรทางเลือก เพื่อเพิ่มคุณภาพและประสิทธิภาพของนโยบายเศรษฐกิจพอเพียงโดยอาศัยเทคโนโลยีที่ทันสมัยโดยขอความร่วมมือและให้ความร่วมมือกับหน่วยงานทั้งภาครัฐและเอกชน
- ๓.๖ ส่งเสริมประชาชนในท้องถิ่นให้มีการเลี้ยงสัตว์เศรษฐกิจ เพื่อการบริโภค เพื่อจำหน่ายและเพื่อการอนุรักษ์ โดยขอความร่วมมือและให้ความร่วมมือกับหน่วยงานทั้งภาครัฐและเอกชน

๔. ยุทธศาสตร์ด้านการพัฒนาสังคม

แนวทางการพัฒนา

- ๔.๑ ส่งเสริมและพัฒนาบทบาทของคณะกรรมการหมู่บ้านและชุมชนให้เข้มแข็งเพื่อเป็นผู้นำการพัฒนาชุมชนและท้องถิ่นที่มีคุณภาพ
- ๔.๒ ส่งเสริมความเข้มแข็งของชุมชน
- ๔.๓ ส่งเสริม พัฒนาบทบาทและคุณภาพชีวิตของเด็ก สตรี เยาวชน ผู้สูงอายุ ผู้พิการ ผู้ด้อยโอกาส ประชาชน และคุ้มครองสิทธิเสรีภาพของประชาชน
- ๔.๔ ส่งเสริมพัฒนาคุณภาพและศักยภาพตามความสามารถของแรงงานในท้องถิ่น เพื่อเตรียมยกระดับเข้าสู่ประชาคมอาเซียน
- ๔.๕ ดำเนินการสนับสนุน และประสานรัฐบาล องค์กรปกครองส่วนท้องถิ่นทุกระดับเพื่อป้องกันและให้มีการปราบปรามและแก้ไขปัญหาการแสพ การผลิตและการจำหน่ายยาเสพติดในทุกระดับ
- ๔.๖ ดำเนินการโครงการ อบจ.สัญจร เพื่อให้บริการประชาชน และรับทราบปัญหา อุปสรรค และความต้องการของประชาชนในพื้นที่ ตลอดจนการแก้ไขความเดือดร้อนของประชาชน
- ๔.๗ ส่งเสริมและประกาศเกียรติคุณผู้ที่เป็นแบบอย่างที่ดี และสร้างคุณประโยชน์ต่อสังคม รวมทั้งจัดสร้างหอเกียรติยศ (Hall of Fame) เพื่อประกาศเกียรติคุณ ผู้มีคุณูปการ และสร้างชื่อเสียงให้แก่จังหวัดนครราชสีมา

๕. ยุทธศาสตร์ด้านการพัฒนาสาธารณสุข

แนวทางการพัฒนา

- ๕.๑ สนับสนุนการจัดตั้งกองทุน และเพิ่มสวัสดิการเพื่อพัฒนาศักยภาพของอาสาสมัครสาธารณสุขประจำหมู่บ้าน (อสม.)
- ๕.๒ ส่งเสริมและสนับสนุนให้การรักษาพยาบาลประชาชนในทุกระดับที่มีคุณภาพและมาตรฐาน เพื่อให้ประชาชนได้รับบริการที่ดีทั่วถึงและทันเหตุการณ์ โดยร่วมมือกับโรงพยาบาลส่งเสริมสุขภาพตำบล และหน่วยงาน หรือองค์กรที่เกี่ยวข้อง
- ๕.๓ ส่งเสริมสุขภาพและอนามัยของประชาชนในทุกระดับ ให้มีสุขภาพแข็งแรง โดยให้การเรียนรู้ การดูแลสุขภาพ การออกกำลังกาย การป้องกันโรค การใช้ยาอย่างถูกต้อง การรับประทานอาหารที่มีประโยชน์และการเข้ารับการตรวจสุขภาพหรือการรับบริการด้านสาธารณสุขตามขั้นตอน และวิธีการทางการแพทย์

๖. ยุทธศาสตร์ด้านการพัฒนาโครงสร้างพื้นฐาน

แนวทางการพัฒนา

- ๖.๑ ส่งเสริมสนับสนุนการวางระบบการพัฒนาด้านโครงสร้างพื้นฐาน ให้สอดคล้องกับความจำเป็นและความต้องการของประชาชนในการดำรงชีวิตอย่างพอเพียง
- ๖.๒ ก่อสร้าง ปรับปรุงเส้นทางคมนาคมอย่างทั่วถึง
- ๖.๓ ประสาน สนับสนุน ร่วมมือกับส่วนราชการ และองค์กรปกครองส่วนท้องถิ่นอื่นๆ เพื่อสนับสนุนเครื่องมือ เครื่องจักรกลตลอดจนผู้ปฏิบัติงานที่มีความชำนาญในการพัฒนาโครงสร้างพื้นฐาน
- ๖.๔ ประสานในการแก้ไขปัญหาความเดือดร้อนของประชาชนในด้านสาธารณสุขโรค และส่งเสริมให้ประชาชนเข้าใจในการใช้และรักษาสาธารณสุขโรคอย่างคุ้มค่า
- ๖.๕ ดำเนินการปรับปรุงระบบขนส่ง เพื่อแก้ไขปัญหาการจราจร ความปลอดภัยและความเป็นระเบียบในการให้บริการแก่ประชาชน

๗. ยุทธศาสตร์ด้านการพัฒนาการท่องเที่ยว ศาสนา-วัฒนธรรม ประเพณี และกีฬา

แนวทางการพัฒนา

- ๗.๑ พัฒนาฟื้นฟูและส่งเสริมกิจกรรมด้านศาสนา ศิลปวัฒนธรรมและประเพณีของชุมชนท้องถิ่นโคราช เพื่อการอนุรักษ์สืบสานต่อและเชื่อมโยงสู่กิจกรรมการท่องเที่ยว
- ๗.๒ พัฒนาและฟื้นฟูแหล่งท่องเที่ยวเดิม สร้างแหล่งท่องเที่ยวใหม่ รวมทั้งกิจกรรมด้านการท่องเที่ยว และสิ่งอำนวยความสะดวกต่างๆ โดยร่วมมือกับองค์กรปกครองส่วนท้องถิ่นในจังหวัด หน่วยงาน และส่วนราชการ ตลอดจนองค์กรภาคเอกชนที่เกี่ยวข้อง
- ๗.๓ สนับสนุนและส่งเสริมความสามารถของผู้ประกอบการธุรกิจท่องเที่ยว และสร้างเครือข่าย เพื่อพัฒนาคุณภาพสินค้าและบริการ โดยการจับคู่ธุรกิจพัฒนาคุณภาพสินค้าและขยายตลาดสินค้า ทั้งภายในประเทศและต่างประเทศ
- ๗.๔ ส่งเสริมและสนับสนุนกิจกรรมลานกีฬาชุมชน และจัดการแข่งขันกีฬาประเภทต่างๆ รวมถึงการสร้างความเป็นเลิศทางด้านกีฬาสู่อາซีพในระดับชาติและนานาชาติ

๘. ยุทธศาสตร์ด้านการบริหารจัดการบ้านเมืองที่ดี

แนวทางการพัฒนา

- ๘.๑ ปรับปรุงโครงสร้างการบริหารงานขององค์การบริหารส่วนจังหวัดนครราชสีมา เพื่อให้รองรับการปฏิบัติภารกิจหน้าที่ตามที่กฎหมายกำหนดอย่างมีประสิทธิภาพ และเพื่อรองรับการเข้าสู่ประชาคมอาเซียน ทั้งนี้รวมถึงการสร้างความสัมพันธ์และแลกเปลี่ยนความรู้และทัศนคติในด้านต่างๆ กับองค์กรปกครองส่วนท้องถิ่นในประชาคมอาเซียนและของประเทศต่างๆ ในโลก
- ๘.๒ นำระบบสารสนเทศมาใช้ในการบริหารงานภายในองค์กร เพื่อให้บริการกับประชาชนให้สะดวก รวดเร็ว แม่นยำ โดยยึดถือประโยชน์สูงสุดของประชาชนผู้รับบริการเป็นสำคัญ
- ๘.๓ สนับสนุนบุคลากรในสังกัดขององค์การบริหารส่วนจังหวัดนครราชสีมา ให้ได้รับการศึกษา อบรม การทำวิจัย เพิ่มพูนความรู้ เพื่อยกระดับประสิทธิภาพ การทำงานให้เกิดประสิทธิผลในการบริการประชาชน และในการสื่อสารและร่วมมือกับประชาชนอาเซียน
- ๘.๔ บูรณาการการจัดทำแผนพัฒนาท้องถิ่น ร่วมกันระหว่างหน่วยงานภาครัฐ และเอกชน องค์กรปกครองส่วนท้องถิ่น เพื่อพัฒนาท้องถิ่น สร้างประโยชน์สูงสุด แก่ประชาชนในจังหวัดนครราชสีมา
- ๘.๕ พัฒนาระบบการบริการและอำนวยความสะดวก แก้ไขปัญหาความเดือดร้อนของประชาชนเปิดโอกาสให้ประชาชนได้เข้ามีส่วนร่วม
- ๘.๖ เพิ่มประสิทธิภาพในการปฏิบัติราชการ

๙. ยุทธศาสตร์ด้านการรักษาความปลอดภัยในชีวิตและทรัพย์สิน

แนวทางการพัฒนา

- ๙.๑ ส่งเสริมและสนับสนุนการติดตั้งระบบเตือนภัยธรรมชาติ และภัยพิบัติต่างๆ
- ๙.๒ ส่งเสริม สนับสนุนและร่วมมือกับส่วนราชการ หน่วยงาน มูลนิธิการกุศลและองค์กรที่เกี่ยวข้อง ในการเตรียมความพร้อมในการป้องกันภัย และการช่วยเหลือผู้ประสบภัย
- ๙.๓ ส่งเสริม และสนับสนุนการติดตั้งระบบกล้องวงจรปิดในเขตชุมชน และสถานที่สำคัญ โดยสร้างความอบอุ่นใจ และความปลอดภัยในชีวิตและทรัพย์สินของประชาชน
- ๙.๔ สนับสนุนการฝึกอบรมจัดตั้งและอบรมฟื้นฟูตำรวจบ้าน และอาสาสมัครป้องกันภัยฝ่ายพลเรือน (อปพร.) และอาสาสมัครอื่นๆ เพื่อเป็นกำลังสนับสนุนเจ้าหน้าที่รัฐ และดูแลรักษาความปลอดภัยและการจราจร ในชุมชนหมู่บ้าน
- ๙.๕ ส่งเสริมสนับสนุนการจัดระเบียบสังคมและการรักษาความสงบเรียบร้อย
- ๙.๖ ส่งเสริมสนับสนุนการปรับปรุง การแก้ไขปัญหาการจราจร เพื่อให้เกิดความปลอดภัยแก่ผู้ใช้รถ ใช้ถนน
- ๙.๗ ส่งเสริมสนับสนุนการป้องกันอุบัติเหตุการใช้ถนน

๑๐. ยุทธศาสตร์ด้านการอนุรักษ์ทรัพยากรธรรมชาติและสิ่งแวดล้อม

แนวทางการพัฒนา

- ๑๐.๑ ส่งเสริม สนับสนุนและร่วมมือกับส่วนราชการ องค์กรปกครองส่วนท้องถิ่น ภาคเอกชน ในการพัฒนา พื้นฟู และอนุรักษ์ธรรมชาติ สิ่งแวดล้อม แหล่งน้ำ ลุ่มน้ำลำคลอง และป่าไม้ ให้มีความอุดมสมบูรณ์
- ๑๐.๒ ส่งเสริม สนับสนุนและร่วมมือกับส่วนราชการ องค์กรปกครองส่วนท้องถิ่นและภาคเอกชน ในการรณรงค์สร้างจิตสำนึกเพื่อป้องกันและแก้ไขปัญหามลพิษ/มลภาวะและปัญหาสิ่งแวดล้อม ของชุมชนท้องถิ่นทุกระดับ
- ๑๐.๓ ส่งเสริม สนับสนุนและสร้างความร่วมมือกับส่วนราชการที่เกี่ยวข้อง องค์กรปกครองส่วนท้องถิ่น ในการจัดทำระบบกำจัดขยะ รวม และจัดการขยะมูลฝอยและสิ่งปฏิกูลอย่างเป็นระบบ

๒. ยุทธศาสตร์ขององค์กรปกครองส่วนท้องถิ่น

ยุทธศาสตร์การพัฒนาเทศบาลเมืองปากช่อง (พ.ศ.๒๕๖๑-๒๕๖๔)

๒.๑ วิสัยทัศน์

“สร้างเสริมคุณภาพชีวิตที่ดี มีประสิทธิภาพด้านการศึกษา สร้างบ้านเมืองให้ก้าวหน้า พัฒนาการท่องเที่ยว”

พันธกิจ

๑. ดูแล ขุดลอก และบำรุงรักษาแหล่งน้ำ
๒. ส่งเสริมการศึกษา ป้องกันและส่งเสริมสุขภาพประชาชน
๓. พัฒนาโครงสร้างพื้นฐานให้ทั่วถึง
๔. ส่งเสริมการท่องเที่ยว บำรุงรักษาภูมิปัญญาท้องถิ่น และวัฒนธรรมอันดีของท้องถิ่น

๒.๒ ยุทธศาสตร์การพัฒนา

๑. ยุทธศาสตร์การพัฒนาการสานต่อแนวทางพระราชดำริ
๒. ยุทธศาสตร์สร้างสังคมให้มีคุณภาพชีวิตที่ดีและอยู่ร่วมกันอย่างมีความสุข
๓. ยุทธศาสตร์เสริมสร้างความสามารถทางเศรษฐกิจและบรรเทาปัญหาความยากจน
๔. ยุทธศาสตร์การพัฒนาทางการศึกษา
๕. ยุทธศาสตร์การบริหารราชการตามหลักการบริหารบ้านเมืองที่ดี
๖. ยุทธศาสตร์การพัฒนาด้านโครงสร้างพื้นฐาน
๗. ยุทธศาสตร์การอนุรักษ์และพัฒนาทรัพยากรธรรมชาติและสิ่งแวดล้อมให้เกิดความสมดุลอย่างยั่งยืน
๘. ยุทธศาสตร์การพัฒนาการท่องเที่ยว ศาสนา-วัฒนธรรม ประเพณี และกีฬา

๒.๓ เป้าประสงค์

๑. ประชาชนมีน้ำในการอุปโภค-บริโภค-เพิ่มขึ้น
๒. ประชาชนมีคุณภาพชีวิตที่ดี
๓. เพื่อพัฒนาและส่งเสริมการศึกษา
๔. เพื่อพัฒนาระบบบริหาร การบริการให้มีประสิทธิภาพ
๕. เพื่อเป็นเมืองสังคมสงบสุข
๖. เมืองมีภูมิทัศน์สวยงาม
๗. เพื่อส่งเสริมประชาธิปไตยและการมีส่วนร่วมของภาคประชาชน

๒.๔ ตัวชี้วัด

๑. ร้อยละจำนวนโครงการ/กิจกรรมในการพัฒนาแหล่งน้ำ
๒. ร้อยละของครัวเรือนที่ผ่านเกณฑ์ข้อมูลพื้นฐาน หรือ จปฐ
๓. ร้อยละของรายได้ต่อครัวเรือนที่สูงขึ้น
๔. ร้อยละของประชาชนที่สามารถเข้าถึงแหล่งเรียนรู้หรือกิจกรรมการเรียนรู้
๕. ร้อยละของประชาชนที่มีความเชื่อมั่นต่อการจัดบริการสาธารณะของเทศบาล
๖. ร้อยละที่ลดลงของมลพิษด้านสิ่งแวดล้อมที่เกินค่ามาตรฐาน
๗. ร้อยละที่เพิ่มขึ้นของจำนวนผู้เข้าร่วมกิจกรรมงานประเพณี กีฬา และการท่องเที่ยว

๒.๕ ค่าเป้าหมาย

๑. ร้อยละ ๑๐๐ ของจำนวนโครงการ/กิจกรรมในการพัฒนาแหล่งน้ำ
๒. ร้อยละ ๑๐๐ ของครัวเรือนผ่านเกณฑ์ข้อมูลพื้นฐาน หรือ จปฐ
๓. รายได้ต่อครัวเรือนสูงขึ้นร้อยละ ๐.๔
๔. ประชาชนร้อยละ ๑๐๐ สามารถเข้าถึงแหล่งเรียนรู้หรือกิจกรรมการเรียนรู้
๕. ประชาชนร้อยละ ๑๐๐ มีความเชื่อมั่นในการจัดบริการสาธารณะของเทศบาล
๖. มลพิษด้านสิ่งแวดล้อมที่เกินค่ามาตรฐานลดลงร้อยละ ๐.๔
๗. ประชาชนเข้าร่วมกิจกรรมงานประเพณี กีฬา และการท่องเที่ยว เพิ่มขึ้นร้อยละ ๕

๒.๖ กลยุทธ์

๑. ยุทธศาสตร์การพัฒนาการสานต่อแนวทางพระราชดำริ แนวทางการพัฒนาหรือกลยุทธ์ มีดังนี้
 - ๑) ประสานและบริหารจัดการน้ำ ตามพระราชดำริของพระบาทสมเด็จพระเจ้าอยู่หัวฯ เมื่อปี ๒๕๓๘ เพื่อแก้ไขและป้องกันปัญหาอุทกภัยอย่างเป็นระบบ
 - ๒) พัฒนาชุดลอก คูคลอง และจัดสร้างแหล่งน้ำ เพื่อการแก้ไขปัญหาน้ำท่วมและน้ำแล้ง
 - ๓) พัฒนาชุมชนและสังคมตามแนวทางปรัชญาเศรษฐกิจพอเพียง
๒. ยุทธศาสตร์สร้างสังคมให้มีคุณภาพชีวิตที่ดีและอยู่ร่วมกันอย่างมีความสุข
แนวทางการพัฒนาหรือกลยุทธ์ มีดังนี้
 - ๑) การสังคมสงเคราะห์ และการพัฒนาคุณภาพชีวิตเด็ก สตรี คนชรา ผู้ด้อยโอกาส ผู้ติดเชื้อ HIV และผู้พันโท
 - ๒) การป้องกันและบรรเทาสาธารณภัย / ลดอุบัติเหตุจากรถทางบก / ทางน้ำ
 - ๓) การสาธารณสุข การอนามัยครอบครัว การดูแลสุขภาพประชาชน และการควบคุมการแพร่ระบาดของโรค
 - ๔) การป้องกัน การแพร่ระบาดของปัญหาเสพติด
๓. ยุทธศาสตร์เสริมสร้างความสามารถทางเศรษฐกิจและบรรเทาปัญหาความยากจน
แนวทางการพัฒนาหรือกลยุทธ์ มีดังนี้
 - ๑) ส่งเสริมกิจการพาณิชย์และลงทุน / กิจการสหกรณ์ / ตลาดเพื่อการพาณิชย์
 - ๒) ส่งเสริมอาชีพ / พัฒนาสินค้าชุมชน / ตลาดชุมชน / ร้านค้าชุมชน

๔. ยุทธศาสตร์การพัฒนาทางการศึกษา แนวทางการพัฒนาหรือกลยุทธ์ มีดังนี้
 - ๑) ส่งเสริมและพัฒนากระบวนการศึกษา ให้เป็นไปตามมาตรฐานการศึกษา
 - ๒) พัฒนาและเตรียมบุคลากรทางการศึกษาให้มีคุณภาพ มีทักษะ และมีศักยภาพตามมาตรฐานสากล
 - ๓) สนับสนุนส่งเสริมการศึกษาในระบบ นอกระบบ และการศึกษาตามอัธยาศัย
๕. ยุทธศาสตร์การบริหารราชการตามหลักการบริหารบ้านเมืองที่ดี แนวทางการพัฒนาหรือกลยุทธ์ มีดังนี้
 - ๑) ส่งเสริมศักยภาพของท้องถิ่นในทุกๆด้าน ตามหลักการบริหารจัดการที่ดี
 - ๒) การพัฒนาเทคโนโลยีและบุคลากรให้มีความเหมาะสมสอดคล้อง
 - ๓) ส่งเสริมประชาธิปไตยและการมีส่วนร่วมของภาคประชาชน
๖. ยุทธศาสตร์การพัฒนาด้านโครงสร้างพื้นฐาน แนวทางการพัฒนาหรือกลยุทธ์ มีดังนี้
 - ๑) การจัดให้มีและบำรุงรักษาทางบก ทางน้ำ และทางระบายน้ำ และการปรับปรุงบำรุงรักษาในเขตชุมชน และท้องถิ่น
 - ๒) การขนส่งและความปลอดภัยด้านการวิศวกรรมจราจร
 - ๓) การสาธารณสุขโรค - สาธารณูปการ และการก่อสร้างอื่นๆ
 - ๔) การผังเมืองของท้องถิ่นและผังเมืองรวมของจังหวัด
๗. ยุทธศาสตร์การอนุรักษ์และพัฒนาทรัพยากรธรรมชาติและสิ่งแวดล้อมให้เกิดความสมดุลอย่างยั่งยืน แนวทางการพัฒนาหรือกลยุทธ์ มีดังนี้
 - ๑) การกำจัดมูลฝอย สิ่งปฏิกูลและน้ำเสีย การจัดการสิ่งแวดล้อมและมลพิษต่างๆ ในท้องถิ่นและชุมชน
 - ๒) การกำจัดมูลฝอยรวมและสิ่งปฏิกูลรวม และการจัดตั้งศูนย์กำจัดขยะระดับอำเภอ
 - ๓) การปลูกจิตสำนึกและค่านิยมให้ประชาชนในท้องถิ่นมีความรู้และความเข้าใจในการอนุรักษ์และส่งเสริมการค้นหาล้างน้ำ ในท้องถิ่นไปทดแทนพลังงาน
๘. ยุทธศาสตร์การพัฒนาการท่องเที่ยว ศาสนา-วัฒนธรรม ประเพณี และกีฬา แนวทางการพัฒนาหรือกลยุทธ์ มีดังนี้
 - ๑) พัฒนารายได้จากการจัดกิจกรรมท่องเที่ยวเชิงนิเวศน์ ศิลปวัฒนธรรม ประเพณีท้องถิ่น ภูมิปัญญาท้องถิ่น และวัฒนธรรมอันดีของท้องถิ่น
 - ๒) การเพิ่มศักยภาพสินค้าและบริการ / การประชาสัมพันธ์แหล่งท่องเที่ยวและการเพิ่มมูลค่าเทศก์ท้องถิ่น
 - ๓) การสนับสนุนและส่งเสริมให้ประชาชนในท้องถิ่นจัดกิจกรรมทางศาสนา
 - ๔) การสนับสนุนส่งเสริมกิจกรรมลานกีฬาชุมชน การจัดกีฬาประเภทต่างๆ การสร้างความเป็นเลิศด้านสันทนาการในระดับชาติ และนานาชาติ

๒.๗ จุดยืนทางยุทธศาสตร์

จุดยืนทางยุทธศาสตร์ (Positioning) ของเทศบาลเมืองปากช่อง

๑. เมืองปากช่อง เป็นเมืองประตูสู่อีสานและเป็นเส้นทางผ่านการขนส่งมวลชนและขนส่งเชิงพาณิชย์ การคมนาคมสะดวก ใกล้กรุงเทพมหานคร
๒. บริเวณรอบๆพื้นที่ทั้งในเขตและนอกเขตมีแหล่งท่องเที่ยวและสิ่งอำนวยความสะดวกที่ได้มาตรฐาน เช่น เขาใหญ่ที่เป็นมรดกโลก มีภูมิประเทศสวยงาม อากาศดีติดอันดับโลก
๓. มีสถาบันการศึกษาหลายระดับและมากมาย
๔. มีชุมชนทางด้านธุรกิจและการค้ามากมาย อีกทั้งภายในพื้นที่ของเทศบาลเมืองปากช่อง มีสถาบันการเงินและธนาคารที่รองรับให้บริการอำนวยความสะดวกได้อย่างทั่วถึงแก่ประชาชนในเขตและนักท่องเที่ยว
๕. มีพื้นที่ป่าที่เป็นแหล่งน้ำ และมีลำตะคลองไหลผ่าน

ดังนั้น ด้วยสภาพพื้นที่โดยรวมของเทศบาลเมืองปากซ่องที่มีความอุดมสมบูรณ์ ทั้งทางด้านทรัพยากรธรรมชาติและปัจจัยที่เกื้อหนุนต่างๆ จึงกำหนดจุดยืนทางยุทธศาสตร์ (Strategy Positioning) ของเทศบาลเมืองปากซ่องดังนี้ **"พื้นที่ในเขตเทศบาลเมืองปากซ่องเป็นเมืองนำอยู่ เป็นเมืองแห่งการท่องเที่ยวเชิงนิเวศน์ ที่มีความสมดุลทางธรรมชาติและสิ่งแวดล้อม"**

๒.๘ ความเชื่อมโยงของยุทธศาสตร์ในภาพรวม

ตารางแสดงความสอดคล้องระหว่างยุทธศาสตร์ชาติ ๒๐ ปี แผนพัฒนาเศรษฐกิจฯ ฉบับที่ ๑๒ ยุทธศาสตร์จังหวัด ยุทธศาสตร์การพัฒนาขององค์กรปกครองส่วนท้องถิ่นในเขตจังหวัดนครราชสีมา และยุทธศาสตร์การพัฒนาของเทศบาลเมืองปากซ่อง

ที่	ยุทธศาสตร์การพัฒนาเทศบาลเมืองปากซ่อง (พ.ศ.๒๕๖๑-๒๕๖๔)	ยุทธศาสตร์ชาติ ๒๐ ปี (พ.ศ.๒๕๖๐-๒๕๗๙)	แผนพัฒนาเศรษฐกิจฯ ฉบับที่ ๑๒ (พ.ศ.๒๕๖๐-๒๕๖๔)	ยุทธศาสตร์การพัฒนาจังหวัดนครราชสีมา (พ.ศ.๒๕๖๑-๒๕๖๔)	ยุทธศาสตร์การพัฒนาของ อปท. ในเขตจังหวัดนครราชสีมา (พ.ศ.๒๕๖๑-๒๕๖๔)
๑	ยุทธศาสตร์การสานต่อแนวทางพระราชดำริ	๕.ยุทธศาสตร์ด้านการสร้างการเติบโตบนคุณภาพชีวิตที่เป็นมิตรต่อสิ่งแวดล้อม	๔.ยุทธศาสตร์การเติบโตที่เป็นมิตรกับสิ่งแวดล้อมเพื่อการพัฒนาที่ยั่งยืน ๗.ยุทธศาสตร์การพัฒนาโครงสร้างพื้นฐานและระบบโลจิสติกส์ ๙.ยุทธศาสตร์การพัฒนาภูมิภาค เมืองและพื้นที่เศรษฐกิจ	๑.ยุทธศาสตร์การพัฒนาและเพิ่มศักยภาพการแข่งขันเศรษฐกิจ ๓.ยุทธศาสตร์บริหารจัดการทรัพยากรธรรมชาติและสิ่งแวดล้อมให้สมบูรณ์อย่างยั่งยืนตามแนวเศรษฐกิจพอเพียง	๑.ยุทธศาสตร์การสานต่อแนวทางพระราชดำริ
๒	ยุทธศาสตร์สร้างสังคมให้มีคุณภาพชีวิตที่ดีและอยู่ร่วมกันอย่างมีความสุข	๓.ยุทธศาสตร์การพัฒนาและส่งเสริมศักยภาพคน ๔.ยุทธศาสตร์ด้านการสร้างโอกาสความเสมอภาคและเท่าเทียมกันทางสังคม	๑.ยุทธศาสตร์การเสริมสร้างและพัฒนาศักยภาพทุนมนุษย์ ๒.ยุทธศาสตร์การสร้างความเป็นธรรมลดความเหลื่อมล้ำในสังคม ๔.ยุทธศาสตร์การเติบโตที่เป็นมิตรกับสิ่งแวดล้อมเพื่อการพัฒนาที่ยั่งยืน ๕.ยุทธศาสตร์ความมั่นคง	๒.ยุทธศาสตร์ยกระดับสังคมให้เป็นเมืองนำอยู่ ๔.ยุทธศาสตร์การเสริมสร้างความมั่นคงทุกมิติ เพื่อปกป้องสถาบันหลักของชาติ และความปลอดภัยในชีวิตและทรัพย์สินของประชาชน	๔.ยุทธศาสตร์การพัฒนาสังคม ๕.ยุทธศาสตร์การพัฒนาสาธารณสุข ๙.ยุทธศาสตร์การรักษาความปลอดภัยในชีวิตและทรัพย์สิน
๓	ยุทธศาสตร์เสริมสร้างความสามารถทางเศรษฐกิจและบรรเทาปัญหาความยากจน	๒.ยุทธศาสตร์ด้านการสร้างความสามารถในการแข่งขัน	๓.ยุทธศาสตร์การสร้างความเข้มแข็งทางเศรษฐกิจและแข่งขันได้อย่างยั่งยืน	๑.ยุทธศาสตร์การพัฒนาและเพิ่มศักยภาพการแข่งขันเศรษฐกิจ	๔.ยุทธศาสตร์การพัฒนาสังคม
๔	ยุทธศาสตร์การพัฒนาทางการศึกษา	๓.ยุทธศาสตร์การพัฒนาและส่งเสริมศักยภาพคน	๑.ยุทธศาสตร์การเสริมสร้างและพัฒนาศักยภาพทุนมนุษย์ ๒.ยุทธศาสตร์การสร้างความเป็นธรรมลดความเหลื่อมล้ำในสังคม	๒.ยุทธศาสตร์ยกระดับสังคมให้เป็นเมืองนำอยู่	๒.ยุทธศาสตร์การพัฒนาทางการศึกษา

๕	ยุทธศาสตร์การบริหารราชการตามหลักการบริหารบ้านเมืองที่ดี	๑.ยุทธศาสตร์ด้านความมั่นคง ๖.ยุทธศาสตร์ด้านการปรับสมดุลและพัฒนา ระบบการบริหารจัดการภาครัฐ	๖.ยุทธศาสตร์การเพิ่มประสิทธิภาพการบริหารจัดการภาครัฐและธรรมาภิบาลในสังคมไทย	๕.ยุทธศาสตร์การพัฒนา ระบบการบริหารจัดการภาครัฐ ๔.ยุทธศาสตร์การเสริมสร้างความมั่นคงทุกมิติ เพื่อปกป้องสถาบันหลักของชาติ และความปลอดภัยในชีวิตและทรัพย์สินของประชาชน	๘.ยุทธศาสตร์การบริหารจัดการบ้านเมืองที่ดี
๖	ยุทธศาสตร์การพัฒนาด้านโครงสร้างพื้นฐาน	๒.ยุทธศาสตร์ด้านการสร้างความสามารถในการแข่งขัน	๓.ยุทธศาสตร์การสร้างความเข้มแข็งทางเศรษฐกิจและแข่งขันได้อย่างยั่งยืน ๗.ยุทธศาสตร์การพัฒนาโครงสร้างพื้นฐานและระบบโลจิสติกส์	๑.ยุทธศาสตร์การพัฒนาและเพิ่มศักยภาพการแข่งขันเศรษฐกิจ ๒.ยุทธศาสตร์ยกระดับสังคมให้เป็นเมืองน่าอยู่	๖.ยุทธศาสตร์การพัฒนาโครงสร้างพื้นฐาน
๗	ยุทธศาสตร์การอนุรักษ์และพัฒนาทรัพยากรธรรมชาติและสิ่งแวดล้อมให้เกิดความสมดุลอย่างยั่งยืน	๕.ยุทธศาสตร์ด้านการสร้างการเติบโตบนคุณภาพชีวิตที่เป็นมิตรต่อสิ่งแวดล้อม	๔.ยุทธศาสตร์การเติบโตที่เป็นมิตรกับสิ่งแวดล้อมเพื่อการพัฒนาที่ยั่งยืน ๕.ยุทธศาสตร์ความมั่นคง	๓.ยุทธศาสตร์บริหารจัดการทรัพยากรธรรมชาติและสิ่งแวดล้อมให้สมบูรณ์อย่างยั่งยืนตามแนวเศรษฐกิจพอเพียง	๑๐.ยุทธศาสตร์การอนุรักษ์ทรัพยากรธรรมชาติและสิ่งแวดล้อม
๘	ยุทธศาสตร์การพัฒนาการท่องเที่ยวศาสนา-วัฒนธรรม ประเพณี และกีฬา	๒.ยุทธศาสตร์ด้านการสร้างความสามารถในการแข่งขัน ๓.ยุทธศาสตร์การพัฒนาและส่งเสริมศักยภาพคน	๔.ยุทธศาสตร์การเติบโตที่เป็นมิตรกับสิ่งแวดล้อมเพื่อการพัฒนาที่ยั่งยืน ๓.ยุทธศาสตร์การสร้างความเข้มแข็งทางเศรษฐกิจและแข่งขันได้อย่างยั่งยืน	๑.ยุทธศาสตร์การพัฒนาและเพิ่มศักยภาพการแข่งขันเศรษฐกิจ ๒.ยุทธศาสตร์ยกระดับสังคมให้เป็นเมืองน่าอยู่	๗.ยุทธศาสตร์ด้านการพัฒนาการท่องเที่ยวศาสนา-วัฒนธรรม ประเพณี และกีฬา

๓. การวิเคราะห์เพื่อพัฒนาท้องถิ่น

๓.๑ การวิเคราะห์กรอบการจัดทำยุทธศาสตร์ขององค์กรปกครองส่วนท้องถิ่น

ในการกำหนดทิศทางการพัฒนาสิ่งจำเป็นอย่างยิ่งที่ต้องดำเนินการคือ การวิเคราะห์ศักยภาพการพัฒนา เนื่องจากจะทำให้ทราบถึงปัจจัยภายในและภายนอกที่มีผลต่อการพัฒนา และทำให้ทราบถึงระดับการพัฒนาในปัจจุบัน โดยเทศบาลเมืองปากช่องได้ใช้เทคนิค SWOT Analysis ในการทบทวนแผนยุทธศาสตร์การพัฒนาเมื่อปี ๒๕๕๘ และได้นำมาใช้ในการวางแผนพัฒนาสี่ปีฉบับนี้ด้วย ปรากฏผลดังนี้

๑) จุดแข็ง (Strength)

- เป็นเมืองประตูสู่อีสานและเป็นเส้นทางผ่านการขนส่งมวลชนและขนส่งเชิงพาณิชย์ การคมนาคมสะดวก ใกล้กรุงเทพฯ
- มีแหล่งท่องเที่ยวและสิ่งอำนวยความสะดวกที่ได้มาตรฐาน เช่น เขาใหญ่ที่เป็นมรดกโลก มีภูมิประเทศสวยงาม อากาศดีติดอันดับโลก
- มีสถาบันการศึกษาหลายระดับและมากมาย
- มีชุมชนทางด้านธุรกิจและการค้ามากมาย อีกทั้งมีสถาบันการเงินและธนาคารที่รองรับให้การบริการอำนวยความสะดวกได้อย่างทั่วถึงแก่ประชาชนในเขตและนักท่องเที่ยว

- มีป่าที่เป็นแหล่งน้ำ มีลำตะคลองไหลผ่าน
- มีประชาชนที่มีคุณภาพ มีความรู้หลากหลายอาชีพ มีแรงงานมากเหมาะสมในการลงทุน
- มีภูมิปัญญาท้องถิ่น

๒) จุดอ่อน (Weakness)

- เป็นท้องถิ่นที่มีจำนวนประชากรมาก ต้องใช้ปัจจัยในการพัฒนาจำนวนมาก
- ขาดระบบการจัดการด้านการท่องเที่ยวที่มีประสิทธิภาพ
- ชุมชนเมืองอ่อนแอ มีการกระจุกตัวของประชาชน ระบบสาธารณสุขไม่ทั่วถึง ปัญหาความสกปรก ปัญหาเรื่องกลิ่นเหม็น และน้ำเสีย
- ประชาชนยังไม่เข้าใจสิทธิของตนเอง และชุมชน ประชาชนขาดระเบียบวินัย
- ระบบการจราจรและการเดินทางยังไม่มีความเป็นระเบียบและความปลอดภัย

๓) โอกาส (Opportunity)

- รัฐบาลและจังหวัดมีนโยบายส่งเสริมการค้าและการท่องเที่ยว
- จำนวนนักท่องเที่ยวที่มาท่องเที่ยวในพื้นที่มากขึ้น
- มีสภาพแวดล้อมโดยรอบตัวเมืองดีมีอากาศเย็นสบายตลอดปี
- ประชาชน ผู้ประกอบการทางธุรกิจ ข้าราชการ และนักการเมืองท้องถิ่นให้การสนับสนุน และความร่วมมือในการพัฒนา

๔) อุปสรรค (Threat)

- หน่วยงานที่เกี่ยวข้องกับการบริการทางสาธารณสุข และหน่วยงานของรัฐยังไม่ให้ความสำคัญ และขาดการประสานงานเท่าที่ควรในด้านการจัดทำแผนพัฒนา
- สภาพแวดล้อมและพื้นที่ในการพัฒนามีจำกัดเมื่อเทียบการเจริญเติบโตของเมืองในอนาคต ราคาที่ดินจึงมีราคาแพง

๓.๒ การประเมินสถานการณ์สภาพแวดล้อมภายนอกที่เกี่ยวข้อง

สภาพแวดล้อม (โอกาสและความเสี่ยง) ที่ประเทศจะต้องเผชิญใน ๕ ปีข้างหน้า

๑. ฐานการผลิตและบริการมีความเข้มแข็งและสามารถต่อยอดต่อไป
๒. ความร่วมมือและโอกาสใน ASEAN และ RCEP
 - ๒.๑ ขยายตลาด
 - ๒.๒ ปัจจัยการผลิตและแรงงาน
 - ๒.๓ ศูนย์กลางด้านการผลิต การบริการ และโลจิสติกส์
๓. โอกาสในการพัฒนาเศรษฐกิจอย่างต่อเนื่อง
 - ๓.๑ ขนชั้นกลางของโลกขยายตัว
 - ๓.๒ ความร่วมมือของไทยในกรอบต่างๆ ทั้งพหุภาคี และทวิภาคี มีความเข้มแข็งมากขึ้น
๔. เป็นสังคมผู้สูงอายุเต็มตัว ๓ สิ้นแผนพัฒนาเศรษฐกิจและสังคมแห่งชาติ ฉบับที่ ๑๒
๕. เศรษฐกิจโลกและภายในประเทศเติบโตช้าและผันผวน
๖. เศรษฐกิจโลกเติบโตช้า ทุกประเทศมีการแข่งขันสูง
๗. ความสามารถในการแข่งขันของประเทศเพื่อนบ้านและคู่ค้าเพิ่มมากขึ้น

๓.๓ ความเชื่อมโยงยุทธศาสตร์การพัฒนางานจังหวัดกับยุทธศาสตร์การพัฒนางานของเทศบาลเมืองปากช่อง
โครงสร้างเชื่อมโยงยุทธศาสตร์การพัฒนา พ.ศ.๒๕๖๑ - ๒๕๖๕

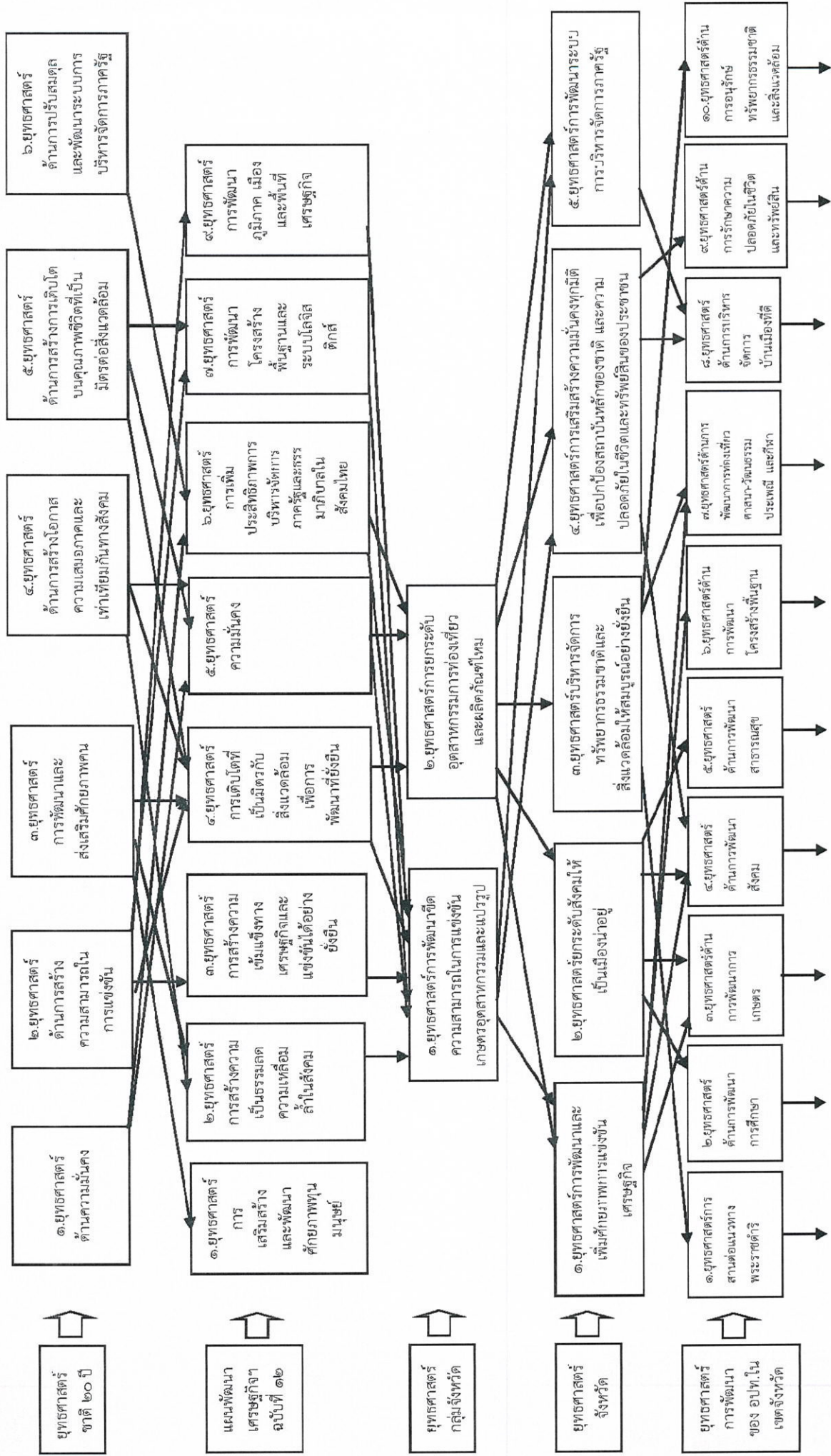

ผลผลิต/
โครงการ

๑.โครงการพัฒนา
แหล่งน้ำ
๒.โครงการสานต่อ
แนวทางพระราชดำริ

๑.โครงการพัฒนา
คุณภาพชีวิต
๒.โครงการส่งเสริม
ความเข้มแข็ง
ของชุมชน
๓.โครงการสงเคราะห์
ประชาชน
๔.โครงการเตรียม
ความพร้อมในการ
ป้องกันและบรรเทา
สาธารณภัย
๕.โครงการเสริมสร้าง
ความปลอดภัย
ในชีวิตและทรัพย์สิน
ของประชาชน
๖.โครงการป้องกัน
อุบัติเหตุ
๗.โครงการป้องกัน
และบำบัดรักษาโรค
๘.โครงการพัฒนา
ศักยภาพอาสาสมัคร
สาธารณสุข
๙.โครงการส่งเสริม
สุขภาพและอนามัย
ของประชาชน

๑.โครงการส่งเสริม
การประกอบอาชีพ
๒.โครงการส่งเสริม
สินค้าและผลิตภัณฑ์
ในท้องถิ่น

๑.โครงการสนับสนุน
ค่าใช้จ่ายในการ
บริหารสถานศึกษา
๒.โครงการส่งเสริม
และพัฒนาการศึกษา

๑.โครงการส่งเสริม
ประชาธิปไตย
๒.โครงการส่งเสริม
การมีส่วนร่วม
ของประชาชน
๓.โครงการส่งเสริมและ
พัฒนาเทคโนโลยี
๔.โครงการเพิ่ม
ประสิทธิภาพ
การปฏิบัติงาน
ราชการ

๑.โครงการพัฒนา
โครงสร้างพื้นฐาน

๑.โครงการฟื้นฟูและ
อนุรักษ์ทรัพยากร
ธรรมชาติและ
สิ่งแวดล้อม
๒.โครงการป้องกันและ
แก้ไขปัญหาพิช
เสี่ยงแวดล้อม
๓.โครงการจัดการ
ระบบกำจัดขยะ

๑.โครงการทำนุ
บำรุงศาสนา
บำรุงรักษาศิลปะ
จารีตประเพณี
ภูมิปัญญา
วัฒนธรรมอันดี
ของท้องถิ่น
๒.โครงการส่งเสริม
การท่องเที่ยว
๓.โครงการส่งเสริมกีฬา

แผนงาน



ส่วนที่ ๔

การนำแผนพัฒนาท้องถิ่นสู่ปฏิบัติการปฏิบัติ

ยุทธศาสตร์การพัฒนาและแผนงาน

ที่	ยุทธศาสตร์	ด้าน	แผนงาน	หน่วยงาน รับผิดชอบหลัก	หน่วยงาน สนับสนุน
๑	ยุทธศาสตร์การพัฒนาการ สานต่อแนวทางพระราชดำริ	๒.บริการชุมชน และสังคม	๑.แผนงานเคหะ และชุมชน	๑.กองช่าง ๒.กองช่างสุขาภิบาล	
๒	ยุทธศาสตร์สร้างสังคมให้มี คุณภาพชีวิตที่ดีและอยู่ ร่วมกันอย่างมีความสุข	๑.บริหารงานทั่วไป ๒.บริการชุมชน และสังคม ๓.การเศรษฐกิจ ๔.การดำเนินงานอื่น	๑.แผนงานบริหาร งานทั่วไป ๒.แผนงานรักษา ความสงบภายใน ๓.แผนงานการศึกษา ๔.แผนงานสาธารณสุข ๕.แผนงานสังคม สงเคราะห์ ๖.แผนงานสร้าง ความเข้มแข็ง ของชุมชน ๗.แผนงานการศาสนา วัฒนธรรมและ นันทนาการ ๘.แผนงานงบกลาง	๑.สำนักปลัดเทศบาล ๒.กองการศึกษา ๓.กองสาธารณสุขและ สิ่งแวดล้อม ๔.กองสวัสดิการสังคม	
๓	ยุทธศาสตร์เสริมสร้าง ความสามารถทางเศรษฐกิจ และบรรเทาปัญหา ความยากจน	๒.บริการชุมชน และสังคม ๔.การดำเนินงานอื่น	๑.แผนงานสังคม สงเคราะห์ ๒.แผนงานสร้าง ความเข้มแข็ง ของชุมชน ๓.แผนงานการพาณิชย์	๑.กองสาธารณสุข และสิ่งแวดล้อม ๒.กองสวัสดิการสังคม	
๔	ยุทธศาสตร์การพัฒนา ด้านการศึกษา	๒.บริการชุมชน และสังคม	๑.แผนงานการศึกษา	๑.กองการศึกษา	สถานศึกษา ในสังกัด
๕	ยุทธศาสตร์การบริหาร ราชการตามหลักการ บริหารบ้านเมืองที่ดี	๑.บริหารงานทั่วไป ๒.บริการชุมชน และสังคม ๓.การเศรษฐกิจ ๔.การดำเนินงานอื่น	๑.แผนงานบริหาร งานทั่วไป ๒.แผนงานรักษา ความสงบภายใน ๓.แผนงานการศึกษา ๔.แผนงานสาธารณสุข ๕.แผนงานสังคม สงเคราะห์ ๖.แผนงานเคหะ และชุมชน ๗.แผนงานสร้าง ความเข้มแข็ง ของชุมชน ๘.แผนงานการพาณิชย์ ๙.แผนงานการศาสนา วัฒนธรรมและ นันทนาการ	ทุกส่วนราชการ	

ที่	ยุทธศาสตร์	ด้าน	แผนงาน	หน่วยงาน รับผิดชอบหลัก	หน่วยงาน สนับสนุน
๖	ยุทธศาสตร์การพัฒนา ด้านโครงสร้างพื้นฐาน	๓.การเศรษฐกิจ	๑.แผนแผนงานบริหาร งานทั่วไป ๒.แผนงานเคหะ และชุมชน ๓.แผนงานสร้าง ความเข้มแข็ง ของชุมชน	๑.กองช่าง ๒.กองช่างสุขาภิบาล ๓.กองสวัสดิการสังคม	๑.การไฟฟ้า ส่วนภูมิภาค อำเภอ ปากช่อง ๒.การประปา ส่วนภูมิภาค สาขาปากช่อง
๗	ยุทธศาสตร์การอนุรักษ์และ พัฒนาทรัพยากรธรรมชาติ และสิ่งแวดล้อมให้เกิดความ สมดุลอย่างยั่งยืน	๑.บริหารงานทั่วไป ๒.บริการชุมชน และสังคม ๓.การเศรษฐกิจ	๑.แผนงานเคหะ และชุมชน	๑.กองสาธารณสุข และสิ่งแวดล้อม ๒.กองช่างสุขาภิบาล	
๘	ยุทธศาสตร์การพัฒนาการ ท่องเที่ยว ศาสนา-วัฒนธรรม ประเพณี และกีฬา	๒.บริการชุมชน และสังคม	๑.แผนงานสังคม สงเคราะห์ ๒.แผนงานการศึกษา วัฒนธรรมและ นันทนาการ	๑.สำนักปลัดเทศบาล. ๒.กองสวัสดิการสังคม ๓.กองการศึกษา	

บัญชีโครงการพัฒนาท้องถิ่น

บัญชีสรุปโครงการพัฒนา

บัญชีสรุปโครงการพัฒนา
แผนพัฒนาเทศบาลสี่ปี (พ.ศ.๒๕๖๑ ถึง ๒๕๖๔)
เทศบาลเมืองปากช่อง

(แบบ ผ ๐๗)

ยุทธศาสตร์	ปี ๒๕๖๑		ปี ๒๕๖๒		ปี ๒๕๖๓		ปี ๒๕๖๔		รวม ๔ ปี	
	จำนวนโครงการ	งบประมาณ (บาท)	จำนวนโครงการ	งบประมาณ (บาท)	จำนวนโครงการ	งบประมาณ (บาท)	จำนวนโครงการ	งบประมาณ (บาท)	จำนวนโครงการ	งบประมาณ (บาท)
๑ ยุทธศาสตร์การพัฒนาการสานต่อแนวทางพระราชดำริ										
๑.๑ แผนงานเคหะและชุมชน	๓	๖๐๐,๐๐๐	๓	๖๐๐,๐๐๐	๓	๖๐๐,๐๐๐	๓	๖๐๐,๐๐๐	๑๒	๒,๔๐๐,๐๐๐
รวม	๓	๖๐๐,๐๐๐	๓	๖๐๐,๐๐๐	๓	๖๐๐,๐๐๐	๓	๖๐๐,๐๐๐	๑๒	๒,๔๐๐,๐๐๐
๒ ยุทธศาสตร์สร้างสังคมให้มีคุณภาพชีวิตที่ดีและอยู่ร่วมกันอย่างมีความสุข										
๒.๑ แผนงานบริหารงานทั่วไป	๑	๑๐๐,๐๐๐	๑	๑๐๐,๐๐๐	๑	๑๐๐,๐๐๐	๑	๑๐๐,๐๐๐	๔	๔๐๐,๐๐๐
๒.๒ แผนงานการรักษาความสงบภายใน	๑๒	๕๓,๒๐๐,๐๐๐	๑๔	๕,๖๒๕,๐๐๐	๑๐	๙,๒๕๐,๐๐๐	๘	๑,๖๕๐,๐๐๐	๔๔	๖๘,๗๒๕,๐๐๐
๒.๓ แผนงานการศึกษา	๒	๘๙,๐๐๐	๒	๘๙,๐๐๐	๒	๘๙,๐๐๐	๒	๘๙,๐๐๐	๘	๓๕๖,๐๐๐
๒.๔ แผนงานสาธารณสุข	๗	๓๒๕,๐๐๐	๗	๓๒๕,๐๐๐	๗	๓๒๕,๐๐๐	๗	๓๒๕,๐๐๐	๒๘	๑,๓๐๐,๐๐๐
๒.๕ แผนงานสังคมสงเคราะห์	๒	๑,๑๐๐,๐๐๐	๒	๑,๑๐๐,๐๐๐	๒	๑,๑๐๐,๐๐๐	๒	๑,๑๐๐,๐๐๐	๘	๔,๔๐๐,๐๐๐
๒.๖ แผนงานสร้างความเข้มแข็งของชุมชน	๒	๖๐๐,๐๐๐	๒	๖๐๐,๐๐๐	๒	๖๐๐,๐๐๐	๒	๖๐๐,๐๐๐	๘	๒,๔๐๐,๐๐๐
๒.๗ แผนงานการศาสนาวัฒนธรรมและนันทนาการ	๑	๔๕,๐๐๐	๑	๔๕,๐๐๐	๑	๔๕,๐๐๐	๑	๔๕,๐๐๐	๔	๑๘๐,๐๐๐
๒.๘ แผนงานงบกลาง	๓	๔๘,๒๒๑,๐๐๐	๓	๔๘,๒๒๑,๐๐๐	๓	๔๘,๒๒๑,๐๐๐	๓	๔๘,๒๒๑,๐๐๐	๑๒	๑๙๐,๘๘๔,๐๐๐
รวม	๓๐	๑๐๓,๖๘๐,๐๐๐	๓๒	๕๕,๑๐๕,๐๐๐	๒๘	๕๙,๗๓๐,๐๐๐	๒๖	๕๒,๑๓๐,๐๐๐	๑๑๖	๒๗๐,๖๔๕,๐๐๐

**บัญชีสรุปโครงการพัฒนา
แผนพัฒนาเทศบาลสี่ปี (พ.ศ.๒๕๖๑ ถึง ๒๕๖๔)
เทศบาลเมืองปากช่อง**

(แบบ ผ ๐๗)

ยุทธศาสตร์	ปี ๒๕๖๑		ปี ๒๕๖๒		ปี ๒๕๖๓		ปี ๒๕๖๔		รวม ๔ ปี	
	จำนวนโครงการ	งบประมาณ (บาท)	จำนวนโครงการ	งบประมาณ (บาท)	จำนวนโครงการ	งบประมาณ (บาท)	จำนวนโครงการ	งบประมาณ (บาท)	จำนวนโครงการ	งบประมาณ (บาท)
๓ ยุทธศาสตร์เสริมสร้างความสามารถทางเศรษฐกิจและบรรเทาปัญหาความยากจน										
๓.๑ แผนงานสังคมสงเคราะห์	๑	๑๐,๐๐๐	๑	๑๐,๐๐๐	๑	๑๐,๐๐๐	๑	๑๐,๐๐๐	๔	๔๐,๐๐๐
๓.๒ แผนงานสร้างความเข้มแข็งของชุมชน	๑	๓๐๐,๐๐๐	๑	๓๐๐,๐๐๐	๑	๓๐๐,๐๐๐	๑	๓๐๐,๐๐๐	๔	๑,๒๐๐,๐๐๐
๓.๓ แผนงานการพาณิชย์	-	-	๒	๒๗,๐๐๐,๐๐๐	-	-	-	-	๒	๒๗,๐๐๐,๐๐๐
รวม	๒	๓๑๐,๐๐๐	๔	๒๗,๓๑๐,๐๐๐	๒	๓๑๐,๐๐๐	๒	๓๑๐,๐๐๐	๑๐	๒๘,๒๕๐,๐๐๐
๔ ยุทธศาสตร์การพัฒนด้านการศึกษา										
๔.๑ แผนงานการศึกษา	๑๗	๑๗,๕๖๘,๖๐๒	๑๗	๑๗,๕๖๘,๖๐๒	๑๗	๑๗,๕๖๘,๖๐๒	๑๗	๑๗,๕๖๘,๖๐๒	๖๘	๗๐,๒๗๔,๔๐๘
รวม	๑๗	๑๗,๕๖๘,๖๐๒	๑๗	๑๗,๕๖๘,๖๐๒	๑๗	๑๗,๕๖๘,๖๐๒	๑๗	๑๗,๕๖๘,๖๐๒	๖๘	๗๐,๒๗๔,๔๐๘
๕ ยุทธศาสตร์การบริหารราชการตามหลักการบริหารบ้านเมืองที่ดี										
๕.๑ แผนงานบริหารงานทั่วไป	๒๒	๑๐,๗๕๒,๐๐๐	๑๗	๓๖,๑๔๐,๐๐๐	๑๔	๓๒,๕๙๐,๐๐๐	๑๓	๒,๕๙๐,๐๐๐	๖๖	๘๒,๑๑๒,๐๐๐
๕.๒ แผนงานการรักษาความสงบภายใน	๑	๕๐๐,๐๐๐	๑	๕๐๐,๐๐๐	๑	๕๐๐,๐๐๐	๑	๕๐๐,๐๐๐	๔	๒,๐๐๐,๐๐๐
๕.๓ แผนงานการศึกษา	๑๑	๔,๘๓๘,๐๐๐	๑๒	๒๓,๘๕๘,๐๐๐	๘	๑๑,๔๐๐,๐๐๐	๗	๑,๔๐๐,๐๐๐	๓๘	๔๑,๔๙๖,๐๐๐
๕.๔ แผนงานสาธารณสุข	๑	๖,๖๐๙,๖๐๐	๑	๖,๖๐๙,๖๐๐	๑	๖,๖๐๙,๖๐๐	๑	๖,๖๐๙,๖๐๐	๔	๒๖,๔๓๘,๔๐๐
๕.๕ แผนงานสังคมสงเคราะห์	๑	๕๐๐,๐๐๐	๑	๕๐๐,๐๐๐	๑	๕๐๐,๐๐๐	๑	๕๐๐,๐๐๐	๔	๒,๐๐๐,๐๐๐
๕.๖ แผนงานเคหะและชุมชน	๕	๖,๐๖๓,๑๐๐	๔	๔,๗๒๓,๑๐๐	๑	๓๔๘,๑๐๐	๒	๑๒๐,๓๔๘,๑๐๐	๑๒	๑๓๑,๔๘๒,๑๐๐
๕.๗ แผนงานสร้างความเข้มแข็งของชุมชน	๔	๔,๘๘๐,๐๐๐	๔	๔,๘๘๐,๐๐๐	๔	๔,๘๘๐,๐๐๐	๔	๔,๘๘๐,๐๐๐	๑๖	๑๙,๕๒๐,๐๐๐
๕.๘ แผนงานการพาณิชย์	-	-	๑	๑๖,๐๐๐,๐๐๐	-	-	-	-	๑	๑๖,๐๐๐,๐๐๐
รวม	๔๕	๓๔,๑๘๒,๗๐๐	๔๑	๙๓,๒๑๐,๗๐๐	๓๐	๕๖,๘๒๗,๗๐๐	๒๙	๑๓๖,๘๒๗,๗๐๐	๑๔๕	๓๒๑,๐๔๘,๘๐๐

บัญชีสรุปโครงการพัฒนา
แผนพัฒนาเทศบาลสี่ปี (พ.ศ.๒๕๖๑ ถึง ๒๕๖๔)
เทศบาลเมืองปากช่อง

(แบบ ผ ๐๗)

ยุทธศาสตร์	ปี ๒๕๖๑		ปี ๒๕๖๒		ปี ๒๕๖๓		ปี ๒๕๖๔		รวม ๔ ปี	
	จำนวนโครงการ	งบประมาณ (บาท)	จำนวนโครงการ	งบประมาณ (บาท)	จำนวนโครงการ	งบประมาณ (บาท)	จำนวนโครงการ	งบประมาณ (บาท)	จำนวนโครงการ	งบประมาณ (บาท)
๖ ยุทธศาสตร์การพัฒนาด้านโครงสร้างพื้นฐาน										
๖.๑ แผนงานบริหารงานทั่วไป	๑	๓๐๐,๐๐๐	-	-	-	-	-	-	๑	๓๐๐,๐๐๐
๖.๒ แผนงานเคหะและชุมชน	๓๔	๕๕,๐๒๔,๑๐๐	๖๐	๑๕๕,๖๘๐,๖๕๐	๑๘	๙๘,๔๒๖,๓๐๐	๒๑	๑,๐๖๗,๗๙๕,๘๐๐	๑๓๓	๑,๓๗๖,๙๒๖,๘๕๐
๖.๓ แผนงานสร้างความเข้มแข็งของชุมชน	๑	๑๐๐,๐๐๐	๑	๑๐๐,๐๐๐	-	-	-	-	๒	๒๐๐,๐๐๐
รวม	๓๖	๕๕,๔๒๔,๑๐๐	๖๑	๑๕๕,๗๘๐,๖๕๐	๑๘	๙๘,๔๒๖,๓๐๐	๒๑	๑,๐๖๗,๗๙๕,๘๐๐	๑๓๖	๑,๓๗๗,๔๒๖,๘๕๐
๗ ยุทธศาสตร์การอนุรักษ์ทรัพยากรธรรมชาติและสิ่งแวดล้อม ให้เกิดความสมดุลอย่างยั่งยืน										
๗.๑ แผนงานเคหะและชุมชน	๕	๗,๗๙๐,๐๐๐	๔	๔,๗๙๐,๐๐๐	๔	๔,๗๙๐,๐๐๐	๔	๔,๗๙๐,๐๐๐	๑๗	๒๒,๑๖๐,๐๐๐
รวม	๕	๗,๗๙๐,๐๐๐	๔	๔,๗๙๐,๐๐๐	๔	๔,๗๙๐,๐๐๐	๔	๔,๗๙๐,๐๐๐	๑๗	๒๒,๑๖๐,๐๐๐
๘ ยุทธศาสตร์การพัฒนาการท่องเที่ยว ศาสนา-วัฒนธรรม ประเพณี และกีฬา										
๘.๑ แผนงานสังคมสงเคราะห์	๑	๑๐๐,๐๐๐	๑	๑๐๐,๐๐๐	๑	๑๐๐,๐๐๐	๑	๑๐๐,๐๐๐	๔	๔๐๐,๐๐๐
๘.๒ แผนงานการศาสนาวัฒนธรรมและนันทนาการ	๑๒	๗,๖๕๐,๐๐๐	๑๑	๔,๘๕๐,๐๐๐	๑๑	๔,๘๕๐,๐๐๐	๑๑	๔,๘๕๐,๐๐๐	๔๕	๒๒,๒๐๐,๐๐๐
รวม	๑๓	๗,๗๕๐,๐๐๐	๑๒	๔,๙๕๐,๐๐๐	๑๒	๔,๙๕๐,๐๐๐	๑๒	๔,๙๕๐,๐๐๐	๔๙	๒๒,๖๐๐,๐๐๐
รวมทั้งสิ้น	๑๕๑	๒๒๗,๓๐๕,๔๐๒	๑๗๔	๓๕๙,๓๑๔,๙๕๒	๑๑๔	๒๔๓,๒๐๒,๖๐๒	๑๑๔	๑,๒๘๔,๙๗๒,๑๐๒	๕๕๓	๒,๑๑๔,๗๙๕,๐๕๘

บัญชีโครงการ

๑. ยุทธศาสตร์การพัฒนาการสานต่อแนวทางพระราชดำริ

รายละเอียดโครงการพัฒนา
แผนพัฒนาเทศบาลสี่ปี (พ.ศ.๒๕๖๑ ถึง ๒๕๖๔)
เทศบาลเมืองปากซ่อง

ยุทธศาสตร์จังหวัดที่ ๓ บริหารจัดการทรัพยากรธรรมชาติและสิ่งแวดล้อมให้มีความสมบูรณ์อย่างยั่งยืน

- ยุทธศาสตร์การพัฒนาของ อปท. ในเขตจังหวัดที่ ๑ ยุทธศาสตร์การสานต่อแนวทางพระราชดำริ

๑ ยุทธศาสตร์การพัฒนาการสานต่อแนวทางพระราชดำริ

- แผนงานเคหะและชุมชน

(แบบ ผ.๐๑)

ที่	โครงการ/กิจกรรม	วัตถุประสงค์	เป้าหมาย (ผลผลิตของโครงการ)	งบประมาณและที่ผ่านมา				ตัวชี้วัด (KPI)	ผลที่คาดว่าจะได้รับ	หน่วยงาน ที่รับผิดชอบหลัก
				๒๕๖๑ (บาท)	๒๕๖๒ (บาท)	๒๕๖๓ (บาท)	๒๕๖๔ (บาท)			
๑	โครงการปลูกหญ้าแฝก เพื่ออนุรักษ์ดินและน้ำ	- เพื่อส่งเสริมการปลูกหญ้าแฝก ในเขตเทศบาลอย่างยั่งยืนเพื่อ อนุรักษ์ดินและน้ำและพัฒนาที่ดิน	- ผลิตกล้าหญ้าแฝกเพื่อแจกจ่าย ในการเพาะปลูกในเขตเทศบาล - อบรมให้ความรู้เกี่ยวกับประโยชน์ หญ้าแฝกให้กับประชาชนในพื้นที่	๕๐,๐๐๐	๕๐,๐๐๐	๕๐,๐๐๐	๕๐,๐๐๐	๑ ครั้ง ต่อปี	- ประชาชนได้รับกล้าหญ้าแฝก และความรู้ในการใช้ประโยชน์ หญ้าแฝกเพื่อใช้อนุรักษ์ดินและ น้ำและพัฒนาที่ดิน	กองช่าง
๒	โครงการขุดลอกกำจัดวัชพืช	- เพื่อให้น้ำไหลผ่านได้สะดวกขึ้น	- ขุดลอกและกำจัดวัชพืชตาม ลำคลองและแหล่งน้ำอื่นๆ ในเขตเทศบาล	๕๐๐,๐๐๐	๕๐๐,๐๐๐	๕๐๐,๐๐๐	๕๐๐,๐๐๐	๑ แห่ง	- ไม่เกิดอุทกภัยที่อันเกิดจาก การสะสมของมวลน้ำที่มาจาก ต้นน้ำ	กองช่าง
๓	โครงการรักษาน้ำรักษ้ำป่า	- เพื่อให้มีน้ำและป่าไม้ในการ รักษาระบบนิเวศน์ในเขตเทศบาล	- จัดกิจกรรมการอนุรักษ์น้ำ และป่าไม้ในเขตเทศบาล	๕๐,๐๐๐	๕๐,๐๐๐	๕๐,๐๐๐	๕๐,๐๐๐	๑ ครั้ง ต่อปี	- ประชาชนมีน้ำเพียงพอ ในการอุปโภคบริโภคตลอดปี และเกิดความมั่นคงของระบบ นิเวศน์ภายในเขตเทศบาล	กองช่าง
รวม	๓ โครงการ	-	-	๖๐๐,๐๐๐	๖๐๐,๐๐๐	๖๐๐,๐๐๐	๖๐๐,๐๐๐	-	-	-

๒. ยุทธศาสตร์สร้างสังคมให้มีคุณภาพชีวิตที่ดีและอยู่ร่วมกันอย่างมีความสุข

รายละเอียดโครงการพัฒนา
แผนพัฒนาเทศบาลสี่ปี (พ.ศ.๒๕๖๑ ถึง ๒๕๖๔)
เทศบาลเมืองปากซ่อง

ยุทธศาสตร์จังหวัดที่ ๒ ยกระดับสังคมให้เป็นเมืองน่าอยู่

- ยุทธศาสตร์การพัฒนาของ อปท. ในเขตจังหวัดที่ ๓ ยุทธศาสตร์การพัฒนาด้านการพัฒนาสังคม

๒ ยุทธศาสตร์สร้างสังคมให้มีคุณภาพชีวิตที่ดีและอยู่ร่วมกันอย่างมีความสุข

- แผนงานบริหารงานทั่วไป

(แบบ ผ.๐๑)

ที่	โครงการ/กิจกรรม	วัตถุประสงค์	เป้าหมาย (ผลผลิตของโครงการ)	งบประมาณและที่ผ่านมา				ตัวชี้วัด (KPI)	ผลที่คาดว่าจะได้รับ	หน่วยงาน ที่รับผิดชอบ หลัก
				๒๕๖๑ (บาท)	๒๕๖๒ (บาท)	๒๕๖๓ (บาท)	๒๕๖๔ (บาท)			
๑	โครงการเทศบาลเคลื่อนที่	- เพื่อรับฟังความคิดเห็นของประชาชนและแก้ไขปัญหาของชุมชน	- จัดออกเยี่ยมชุมชน ทั้ง ๒๓ ชุมชน	๑๐๐,๐๐๐	๑๐๐,๐๐๐	๑๐๐,๐๐๐	๑๐๐,๐๐๐	๑ ครั้งต่อปี	- การให้บริการประชาชนอย่างทั่วถึง	สำนักปลัดฯ
รวม	๑ โครงการ	-	-	๑๐๐,๐๐๐	๑๐๐,๐๐๐	๑๐๐,๐๐๐	๑๐๐,๐๐๐	-	-	-

รายละเอียดโครงการพัฒนา
แผนพัฒนาเทศบาลสี่ปี (พ.ศ.๒๕๖๑ ถึง ๒๕๖๔)
เทศบาลเมืองปากซ่อง

ยุทธศาสตร์จังหวัดที่ ๒ ยกระดับสังคมให้เป็นเมืองน่าอยู่

- ยุทธศาสตร์การพัฒนาของ อปท. ในเขตจังหวัดที่ ๓ ยุทธศาสตร์การพัฒนาด้านการพัฒนาสังคม

๒ ยุทธศาสตร์สร้างสังคมให้มีคุณภาพชีวิตที่ดีและอยู่ร่วมกันอย่างมีความสุข

- แผนงานการรักษาความสงบภายใน

(แบบ ผ.๐๑)

ที่	โครงการ/กิจกรรม	วัตถุประสงค์	เป้าหมาย (ผลผลิตของโครงการ)	งบประมาณและที่ผ่านมา				ตัวชี้วัด (KPI)	ผลที่คาดว่าจะได้รับ	หน่วยงาน ที่รับผิดชอบ หลัก
				๒๕๖๑ (บาท)	๒๕๖๒ (บาท)	๒๕๖๓ (บาท)	๒๕๖๔ (บาท)			
๑	โครงการป้องกันและลดอุบัติเหตุทางถนนในช่วงเทศกาล	- เพื่อลดอุบัติเหตุทางถนน ลดการสูญเสียชีวิตและทรัพย์สินของประชาชนในการเดินทางกลับภูมิลำเนาช่วงเทศกาล	- จัดเจ้าหน้าที่และสมาชิก อปพร. ตั้งจุดบริการประชาชนในช่วงเทศกาลปีใหม่และช่วงเทศกาลสงกรานต์	๖๐,๐๐๐	๖๐,๐๐๐	๖๐,๐๐๐	๖๐,๐๐๐	๑ ครั้งต่อปี	- ประชาชนที่เดินทางกลับภูมิลำเนาในช่วงเทศกาลเกิดความปลอดภัยในชีวิต - สามารถลดอุบัติเหตุทางถนน	สำนักปลัดฯ งานป้องกันฯ
๒	โครงการฝึกอบรมอาสาสมัครป้องกันภัยฝ่ายพลเรือน	- เพื่อให้ผู้เข้ารับการฝึกอบรมมีความรู้ความเข้าใจในการป้องกันภัยอันตรายหรือ ความเสียหายอันเนื่องมาจากสาธารณภัยและมีความสามารถในการปฏิบัติการ	- ดำเนินการฝึกอบรมอาสาสมัครป้องกันภัยฝ่ายพลเรือน (อปพร.)ในพื้นที่เทศบาลเมืองปากซ่องโดยมีภูมิลำเนาอยู่ในเขตอำเภอปากซ่อง จำนวนรุ่นละไม่เกิน ๔๐ คน	๒๐๐,๐๐๐	๒๐๐,๐๐๐	๒๐๐,๐๐๐	๒๐๐,๐๐๐	๑ ครั้งต่อปี	- สมาชิก อปพร.สามารถเป็นกำลังสนับสนุนภารกิจด้านการบรรเทาสาธารณภัยได้อย่างมีประสิทธิภาพ	สำนักปลัดฯ งานป้องกันฯ
๓	โครงการฝึกอบรมทบทวนและทัศนศึกษาดูงานของอาสาสมัครป้องกันภัยฝ่ายพลเรือน (อปพร.)	- เพื่อฝึกอบรมทบทวนเพิ่มพูนความรู้ ความเข้าใจในการป้องกันภัยอันตราย หรือความเสียหายอันเนื่องมาจากสาธารณภัยให้สมาชิก อปพร. ของเทศบาล	- ดำเนินการฝึกอบรมทบทวน และทัศนศึกษาดูงาน อาสาสมัครป้องกันภัยฝ่ายพลเรือน (อปพร.) โดยฝึกอบรมทบทวน อปพร. เทศบาลเมืองปากซ่อง ปีละประมาณ ๖๐ คน	๒๐๐,๐๐๐	๒๐๐,๐๐๐	๒๐๐,๐๐๐	๒๐๐,๐๐๐	๑ ครั้งต่อปี	- สมาชิก อปพร. ได้ทบทวนความรู้เกี่ยวกับการปฏิบัติงานด้านการป้องกันและบรรเทาสาธารณภัย และอุบัติเหตุต่าง ๆ	สำนักปลัดฯ งานป้องกันฯ

รายละเอียดโครงการพัฒนา
แผนพัฒนาเทศบาลสี่ปี (พ.ศ.๒๕๖๑ ถึง ๒๕๖๔)
เทศบาลเมืองปากซ่อง

ยุทธศาสตร์จังหวัดที่ ๒ ยกระดับสังคมให้เป็นเมืองน่าอยู่

- ยุทธศาสตร์การพัฒนาของ อปท. ในเขตจังหวัดที่ ๓ ยุทธศาสตร์การพัฒนาด้านการพัฒนาสังคม

๒ ยุทธศาสตร์สร้างสังคมให้มีคุณภาพชีวิตที่ดีและอยู่ร่วมกันอย่างมีความสุข

- แผนงานการรักษาความสงบภายใน

(แบบ ผ.๐๑)

ที่	โครงการ/กิจกรรม	วัตถุประสงค์	เป้าหมาย (ผลผลิตของโครงการ)	งบประมาณและที่ผ่านมา				ตัวชี้วัด (KPI)	ผลที่คาดว่าจะ ได้รับ	หน่วยงาน ที่รับผิดชอบ หลัก
				๒๕๖๑ (บาท)	๒๕๖๒ (บาท)	๒๕๖๓ (บาท)	๒๕๖๔ (บาท)			
๔	โครงการฝึกอบรมและทัศนศึกษาดูงานเจ้าหน้าที่ผู้ปฏิบัติงานด้านการป้องกันและบรรเทาสาธารณภัย	- เพื่อให้พนักงานผู้ปฏิบัติงานด้านการป้องกันและบรรเทาสาธารณภัย ได้เรียนรู้และทบทวน การใช้วัสดุอุปกรณ์ สร้างความสัมพันธ์ในหน่วยงาน - เพื่อให้พนักงานได้แลกเปลี่ยนความรู้และประสบการณ์ในการปฏิบัติงานและศึกษาดูงานเพื่อนำมาพัฒนาหน่วยงาน	- จัดฝึกอบรมและศึกษาดูงาน หน่วยงานหรือสถานที่ที่เกี่ยวข้องและพัฒนาความรู้ความสามารถในด้านการป้องกันและบรรเทาสาธารณภัย แก่พนักงานเทศบาล พนักงานดับเพลิงของเทศบาลเมืองปากซ่อง	๑๐๐,๐๐๐	๑๐๐,๐๐๐	๑๐๐,๐๐๐	๑๐๐,๐๐๐	๑ ครั้งต่อปี	- พนักงานดับเพลิงมีความชำนาญในการดับเพลิง ทำให้พนักงานดับเพลิงมีความสามัคคีและสร้างความสัมพันธ์ในหน่วยงาน ได้ศึกษาหาความรู้เพิ่มเติมและประสบการณ์จากหน่วยงานอื่นๆ	สำนักปลัดฯ งานป้องกันฯ
๕	โครงการจัดซื้อตู้ใส่ชุดดับเพลิง	- เพื่อจัดเก็บชุดดับเพลิง หมวกดับเพลิง และรองเท้าดับเพลิง	- จัดซื้อตู้ใส่ชุดดับเพลิง จำนวน ๖ หลัง (จัดซื้อปีละ ๒ หลัง)	๖๐,๐๐๐	๖๐,๐๐๐	๖๐,๐๐๐	๖๐,๐๐๐	๒ หลังต่อปี	- การปฏิบัติงานเป็นไปด้วยความสะดวกรวดเร็วและมีประสิทธิภาพ	สำนักปลัดฯ งานป้องกันฯ
๖	โครงการอบรมให้ความรู้เบื้องต้นเกี่ยวกับการดับเพลิง	- เพื่อให้นักเรียน นักศึกษา และเยาวชนมีความรู้เกี่ยวกับการดับเพลิงเบื้องต้นสามารถช่วยเหลือตนเองได้กรณีเกิดอัคคีภัยเบื้องต้น	- จัดอบรมให้แก่เยาวชน นักเรียน นักศึกษา ตามโรงเรียนในสังกัดเทศบาล สถานศึกษาในเขตเทศบาลเมืองปากซ่อง จำนวน ๑ ครั้ง	๑๐๐,๐๐๐	๑๐๐,๐๐๐	๑๐๐,๐๐๐	๑๐๐,๐๐๐	๑ ครั้งต่อปี	- นักเรียน นักศึกษา และเยาวชนได้รับความรู้เกี่ยวกับการดับเพลิงเบื้องต้นอย่างถูกต้อง	สำนักปลัดฯ งานป้องกันฯ

รายละเอียดโครงการพัฒนา
แผนพัฒนาเทศบาลสี่ปี (พ.ศ.๒๕๖๑ ถึง ๒๕๖๔)
เทศบาลเมืองปากซ่อง

ยุทธศาสตร์จังหวัดที่ ๒ ยกระดับสังคมให้เป็นเมืองน่าอยู่

- ยุทธศาสตร์การพัฒนาของ อปท. ในเขตจังหวัดที่ ๓ ยุทธศาสตร์การพัฒนาด้านการพัฒนาสังคม

๒ ยุทธศาสตร์สร้างสังคมให้มีคุณภาพชีวิตที่ดีและอยู่ร่วมกันอย่างมีความสุข

- แผนงานการรักษาความสงบภายใน

(แบบ ผ.๐๑)

ที่	โครงการ/กิจกรรม	วัตถุประสงค์	เป้าหมาย (ผลผลิตของโครงการ)	งบประมาณและที่ผ่านมา				ตัวชี้วัด (KPI)	ผลที่คาดว่าจะได้รับ	หน่วยงาน ที่รับผิดชอบ หลัก
				๒๕๖๑ (บาท)	๒๕๖๒ (บาท)	๒๕๖๓ (บาท)	๒๕๖๔ (บาท)			
๗	โครงการฝึกซ้อมแผนป้องกันและบรรเทาสาธารณภัย	- เพื่อเป็นการเตรียมความพร้อมในการป้องกันและระงับอัคคีภัยของพนักงานดับเพลิง	- จัดฝึกซ้อมแผนผจญเพลิงในการป้องกันและระงับอัคคีภัย จำนวน ๑ ครั้ง	๓๐,๐๐๐	๓๐,๐๐๐	๓๐,๐๐๐	๓๐,๐๐๐	๑ ครั้งต่อปี	- การปฏิบัติงานของเจ้าหน้าที่มีระบบที่ถูกต้อง รวดเร็ว และปลอดภัยในการปฏิบัติงาน	สำนักปลัดฯ งานป้องกันฯ
๘	โครงการจัดซื้อเครื่องรับ-ส่งวิทยุสื่อสาร	- เพื่อให้เพียงพอกับการใช้งานและเพิ่มประสิทธิภาพในการช่วยเหลือผู้ประสบภัย	- จัดซื้อเครื่องวิทยุสื่อสารรับ-ส่ง ชนิดมือถือ ขนาดกำลังส่งไม่เกิน ๕ วัตต์ พร้อมอุปกรณ์ประกอบครบชุด จำนวน ๖ เครื่องๆ ละ ๑๒,๐๐๐ บาท - จัดซื้อเครื่องวิทยุสื่อสาร รับ-ส่ง ชนิดติดรถยนต์ขนาดกำลังส่งไม่เกิน ๒๕ วัตต์ พร้อมอุปกรณ์ประกอบครบชุด จำนวน ๑ เครื่องๆ ละ ๒๔,๐๐๐ บาท	-	๑๐๐,๐๐๐	-	-	๗ เครื่อง	- สามารถเพิ่มประสิทธิภาพในการบรรเทาสาธารณภัยแก่ประชาชน - สามารถทำให้การติดต่อประสานงานสะดวกและเร็ว	สำนักปลัดฯ งานป้องกันฯ
๙	โครงการแก้ไขปัญหาการขาดแคลนน้ำอุปโภคบริโภค	- เพื่อป้องกันปัญหาภัยแล้ง	- เตรียมความพร้อมป้องกันปัญหาภัยแล้ง เพื่อกักเก็บน้ำสำหรับอุปโภคบริโภค	๕๐๐,๐๐๐	-	-	-	๑ ครั้ง	- สามารถดำเนินการช่วยเหลือประชาชนผู้ที่ได้รับผลกระทบจากปัญหาภัยแล้ง	สำนักปลัดฯ งานป้องกันฯ

รายละเอียดโครงการพัฒนา
แผนพัฒนาเทศบาลสี่ปี (พ.ศ.๒๕๖๑ ถึง ๒๕๖๔)
เทศบาลเมืองปากซ่อง

ยุทธศาสตร์จังหวัดที่ ๒ ยกระดับสังคมให้เป็นเมืองน่าอยู่

- ยุทธศาสตร์การพัฒนาของ อปท. ในเขตจังหวัดที่ ๓ ยุทธศาสตร์การพัฒนาด้านการพัฒนาสังคม

๒ ยุทธศาสตร์สร้างสังคมให้มีคุณภาพชีวิตที่ดีและอยู่ร่วมกันอย่างมีความสุข

- แผนงานการรักษาความสงบภายใน

(แบบ ผ.๐๑)

ที่	โครงการ/กิจกรรม	วัตถุประสงค์	เป้าหมาย (ผลผลิตของโครงการ)	งบประมาณและที่ผ่านมา				ตัวชี้วัด (KPI)	ผลที่คาดว่าจะได้รับ	หน่วยงาน ที่รับผิดชอบหลัก
				๒๕๖๑ (บาท)	๒๕๖๒ (บาท)	๒๕๖๓ (บาท)	๒๕๖๔ (บาท)			
๑๐	โครงการจัดซื้อรถยนต์ดับเพลิงอาคาร	- เพื่อใช้ในการออกระงับเหตุเพลิงไหม้ที่เกิดภายในชุมชนแออัดและพื้นที่คับแคบ	- จัดซื้อรถยนต์ดับเพลิงอาคาร แบบมีระบบผสมโฟม พร้อมติดตั้งชุดกระเช้ากัญไยในที่สูง ชนิด ๖ ล้อ เครื่องยนต์ดีเซล ขนาดความจุน้ำไม่น้อยกว่า ๖,๐๐๐ ลิตร ถังบรรจุโฟมไม่น้อยกว่า ๔๐๐ ลิตร ติดตั้งกระเช้ากัญไยพร้อมสัญญาณไฟวิบวาบ แบบแผงยาวสัญญาณไซเรน วิทยุสื่อสาร พร้อมอุปกรณ์ดับเพลิง อุปกรณ์ประกอบครบชุด จำนวน ๑ คัน (ตั้งตามราคาท้องตลาดไม่สามารถจัดหาได้ตามมาตรฐานครุภัณฑ์ได้)	-	-	๗,๐๐๐,๐๐๐	-	๑ คัน	- สามารถระงับเหตุเพลิงไหม้ที่เกิดขึ้นในบริเวณคับแคบและชุมชนแออัดได้	สำนักปลัด งานป้องกันฯ
๑๑	โครงการจัดซื้อโคมไฟส่องสว่างชนิดพกพา	- เพื่อใช้ในการป้องกันและบรรเทาสาธารณภัย	- จัดซื้อโคมไฟส่องสว่างชนิดพกพา แบบ สะพายไว้บริเวณหลังของผู้ปฏิบัติงาน พร้อมแหล่งกำเนิดไฟจากแบตเตอรี่และอุปกรณ์เก็บในช่องที่สะพายหลัง โคมไฟบอลลูน ส่องสว่างได้รอบทิศทาง ๓๖๐ องศา จำนวน ๑ ชุด	-	๔๐๐,๐๐๐	-	-	๑ ชุด	- ผู้เข้าปฏิบัติหน้าที่มีความปลอดภัยในชีวิตและเพิ่มประสิทธิภาพในการเข้าปฏิบัติหน้าที่ในพื้นที่มืด	สำนักปลัด งานป้องกันฯ

รายละเอียดโครงการพัฒนา
แผนพัฒนาเทศบาลสี่ปี (พ.ศ.๒๕๖๑ ถึง ๒๕๖๔)
เทศบาลเมืองปากซ่อง

ยุทธศาสตร์จังหวัดที่ ๒ ยกระดับสังคมให้เป็นเมืองน่าอยู่

- ยุทธศาสตร์การพัฒนาของ อปท. ในเขตจังหวัดที่ ๓ ยุทธศาสตร์การพัฒนาด้านการพัฒนาสังคม

๒ ยุทธศาสตร์สร้างสังคมให้มีคุณภาพชีวิตที่ดีและอยู่ร่วมกันอย่างมีความสุข

- แผนงานการรักษาความสงบภายใน

(แบบ ผ.๐๑)

ที่	โครงการ/กิจกรรม	วัตถุประสงค์	เป้าหมาย (ผลผลิตของโครงการ)	งบประมาณและที่ผ่านมา				ตัวชี้วัด (KPI)	ผลที่คาดว่าจะได้รับ	หน่วยงาน ที่รับผิดชอบ หลัก
				๒๕๖๑ (บาท)	๒๕๖๒ (บาท)	๒๕๖๓ (บาท)	๒๕๖๔ (บาท)			
๑๒	โครงการจัดซื้อรถยนต์ตรวจการณ์	- เพื่อใช้ในการออกตรวจการณ์ ติดต่อประสานงานกับหน่วยงาน ที่เกี่ยวข้องและประชาสัมพันธ์ ข้อมูลข่าวสารแก่ประชาชนในการ ป้องกันและบรรเทาสาธารณภัย อย่างมีประสิทธิภาพเพิ่มขึ้น	- จัดซื้อรถยนต์ตรวจการณ์ แบบรถยนต์ นั่ง ๔ ประตู เครื่องยนต์ดีเซล ปริมาตร กระบอกสูบ ๒,๐๐๐ - ๓,๐๐๐ ซีซี เป็นราคารวมเครื่องปรับอากาศ พินล์ กรองแสง และป้องกันสนิม มีอุปกรณ์ อำนวยความสะดวกมาตรฐาน วิทยุสื่อสาร และอุปกรณ์มาตรฐานโรงงาน พร้อม สัญญาณไฟวับวบบแบบแฉ่งยาว สัญญาณ เสียงไซเรน จำนวน ๑ คัน	-	๑,๕๐๐,๐๐๐	-	-	๑ คัน	- สามารถช่วยระงับเหตุอัคคีภัย เบื้องต้นได้ และสามารถออก ประกาศประชาสัมพันธ์แจ้งเตือน ประชาชนในการป้องกันการเกิด สาธารณภัยต่างๆได้	สำนักปลัดฯ งานป้องกันฯ
๑๓	โครงการจัดซื้ออุปกรณ์ช่วยหายใจ SCBA	- เพื่อใช้ในการป้องกันและ บรรเทาสาธารณภัย	- จัดซื้ออุปกรณ์เครื่องช่วยหายใจ SCBA หน้ากากเป็นแบบครอบเต็มใบหน้า มีระบบป้องกันการเกิดฝ้า สายรัดสามารถ รัดกระชับศีรษะได้เองโดยไม่ต้องใช้มือดึง ถึงอากาศขนาด ๗ ลิตร ๓๐๐ บาร์ ขึ้นไป ทำด้วยวัสดุ PET น้ำหนักสุทธิ ๒.๘ กิโลกรัม พร้อมมาตรวัดแรงดัน จำนวน ๔ ชุด (จัดซื้อปีละ ๓ ชุด)	๕๐๐,๐๐๐	๕๐๐,๐๐๐	๕๐๐,๐๐๐	๕๐๐,๐๐๐	๓ ชุดต่อปี	- ประชาชนเกิดความมั่นใจ ในการเข้าปฏิบัติหน้าที่ของ เจ้าหน้าที่และเพิ่มประสิทธิภาพ ในการเข้าตัวอาคารยามเกิด เหตุเพลิงไหม้และการกู้ภัยได้	สำนักปลัดฯ งานป้องกันฯ

รายละเอียดโครงการพัฒนา
แผนพัฒนาเทศบาลสี่ปี (พ.ศ.๒๕๖๑ ถึง ๒๕๖๔)
เทศบาลเมืองปากซ่อง

ยุทธศาสตร์จังหวัดที่ ๒ ยกระดับสังคมให้เป็นเมืองน่าอยู่

- ยุทธศาสตร์การพัฒนาของ อปท. ในเขตจังหวัดที่ ๓ ยุทธศาสตร์การพัฒนาด้านการพัฒนาสังคม

๒ ยุทธศาสตร์สร้างสังคมให้มีคุณภาพชีวิตที่ดีและอยู่ร่วมกันอย่างมีความสุข

- แผนงานการรักษาความสงบภายใน

(แบบ ผ.๐๑)

ที่	โครงการ/กิจกรรม	วัตถุประสงค์	เป้าหมาย (ผลผลิตของโครงการ)	งบประมาณและที่ผ่านมา				ตัวชี้วัด (KPI)	ผลที่คาดว่าจะได้รับ	หน่วยงาน ที่รับผิดชอบหลัก
				๒๕๖๑ (บาท)	๒๕๖๒ (บาท)	๒๕๖๓ (บาท)	๒๕๖๔ (บาท)			
๑๔	โครงการจัดซื้อชุดดับเพลิงภายในอาคาร	- เพื่อใช้ในการป้องกันและบรรเทาสาธารณภัย	- จัดซื้อชุดดับเพลิงภายในอาคารตัดเย็บด้วยผ้า NOMEX ๓ ชั้น ประกอบด้วย เสื้อ, กางเกง, หมวก และผ้าคลุมศีรษะ รองเท้า หนัาระบบรัดเชือก เป็นปุ่มกดหมุนและถุงมือแบบยืดหยุ่น จำนวน ๙ ชุด (จัดซื้อปีละ ๓ ชุด)	๖๐๐,๐๐๐	๖๐๐,๐๐๐	๖๐๐,๐๐๐	-	๓ ชุดต่อปี	- ประชาชนเกิดความมั่นใจในการเข้าปฏิบัติหน้าที่ของเจ้าหน้าที่และเพิ่มประสิทธิภาพในการเข้าตัวอาคารยามเกิดเหตุเพลิงไหม้และการกู้ภัยได้	สำนักปลัดฯ งานป้องกันฯ
๑๕	โครงการจัดซื้อพัดลมระบายควันแบบพกพา	- เพื่อใช้ในการป้องกันและบรรเทาสาธารณภัยและช่วยเหลือผู้ประสบภัยภายในเขตเทศบาลและพื้นที่ข้างเคียง	- จัดซื้อพัดลมระบายควันแบบพกพามีหัวหัวพร้อมสายสะพาย ใช้แรงลมสูง ปริมาณ ๑๐,๒๐๐ CFM สำหรับใช้ในการดับเพลิง เพื่อระบายควันและระบายอากาศ ใช้ไฟจากแบตเตอรี่ LI-LON ใบพัดขนาด ๒๐ นิ้ว จำนวน ๑ ชุด	๔๕๐,๐๐๐	-	-	-	๑ ชุด	- สามารถเพิ่มขีดความสามารถในการช่วยชีวิตผู้ประสบภัยกรณีเหตุเพลิงไหม้และการกู้ภัยได้อย่างมีประสิทธิภาพ	สำนักปลัด งานป้องกันฯ
๑๖	โครงการจัดซื้อเครื่องวัดแก๊ส DETECTOR	- เพื่อใช้ในการป้องกันและบรรเทาสาธารณภัย	- จัดซื้อเครื่องวัดแก๊ส DETECTOR SENSOR ออกซิเจน จำนวน ๑ ชุด	๗๕,๐๐๐	-	-	-	๑ ชุด	- ผู้เข้าปฏิบัติหน้าที่มีความปลอดภัยในชีวิตและเพิ่มประสิทธิภาพในการเข้าปฏิบัติหน้าที่ในพื้นที่เสี่ยงภัย	สำนักปลัด งานป้องกันฯ

รายละเอียดโครงการพัฒนา
แผนพัฒนาเทศบาลสี่ปี (พ.ศ.๒๕๖๑ ถึง ๒๕๖๔)
เทศบาลเมืองปากช่อง

ยุทธศาสตร์จังหวัดที่ ๒ ยกระดับสังคมให้เป็นเมืองน่าอยู่

- ยุทธศาสตร์การพัฒนาของ อปท. ในเขตจังหวัดที่ ๓ ยุทธศาสตร์การพัฒนาด้านการพัฒนาสังคม

๒ ยุทธศาสตร์สร้างสังคมให้มีคุณภาพชีวิตที่ดีและอยู่ร่วมกันอย่างมีความสุข

- แผนงานการรักษาความสงบภายใน

(แบบ ผ.๐๑)

ที่	โครงการ/กิจกรรม	วัตถุประสงค์	เป้าหมาย (ผลผลิตของโครงการ)	งบประมาณและที่ผ่านมา				ตัวชี้วัด (KPI)	ผลที่คาดว่าจะได้รับ	หน่วยงาน ที่รับผิดชอบ หลัก
				๒๕๖๑ (บาท)	๒๕๖๒ (บาท)	๒๕๖๓ (บาท)	๒๕๖๔ (บาท)			
๑๗	โครงการก่อสร้างอาคารศูนย์ป้องกันและบรรเทาสาธารณภัยเทศบาลเมืองปากช่อง	- เพื่อให้มีสถานที่ปฏิบัติงานและครอบคลุมพื้นที่มากขึ้น	- ก่อสร้างอาคารศูนย์ป้องกันและบรรเทาสาธารณภัย จำนวน ๑ หลัง (ตามรูปแบบที่เทศบาลกำหนด)	๕๐,๐๐๐,๐๐๐ (ขอรับการสนับสนุนงบประมาณจากหน่วยงานอื่น)	-	-	-	๑ หลัง	- มีสถานที่ในการปฏิบัติงานและเก็บรักษาอุปกรณ์ เครื่องมือที่เกี่ยวข้องได้อย่างมีประสิทธิภาพ	สำนักปลัดฯ งานป้องกันฯ
๑๘	โครงการก่อสร้างบังแดดสถานีดับเพลิงศูนย์คีรี	- เพื่อใช้บังแดดรถยนต์ดับเพลิง และรถบันไดกู้ภัย	- ก่อสร้างบังแดด ขนาดกว้าง ๕ เมตร ยาว ๑๔ เมตร (ตามแบบที่เทศบาลกำหนด)	-	๓๐๐,๐๐๐	-	-	๑ แห่ง	- รถยนต์ดับเพลิง, รถยนต์บรรทุกน้ำและรถบันไดกู้ภัย พร้อมอุปกรณ์ในการดับเพลิง ไม่เกิดการชำรุดเสียหายจากแสงแดด	สำนักปลัดฯ งานป้องกันฯ
รวม	๑๘ โครงการ	-	-	๕๐,๒๗๕,๐๐๐	๔,๕๕๐,๐๐๐	๙,๒๕๐,๐๐๐	๑,๖๕๐,๐๐๐	-	-	-

รายละเอียดโครงการพัฒนา
แผนพัฒนาเทศบาลสี่ปี (พ.ศ.๒๕๖๑ ถึง ๒๕๖๔)
เทศบาลเมืองปากซ่อง

ยุทธศาสตร์จังหวัดที่ ๒ ยกระดับสังคมให้เป็นเมืองน่าอยู่

- ยุทธศาสตร์การพัฒนาของ อปท. ในเขตจังหวัดที่ ๓ ยุทธศาสตร์การพัฒนาด้านการพัฒนาสังคม

๒ ยุทธศาสตร์สร้างสังคมให้มีคุณภาพชีวิตที่ดีและอยู่ร่วมกันอย่างมีความสุข

- แผนงานการศึกษา

(แบบ ผ.๐๑)

ที่	โครงการ/กิจกรรม	วัตถุประสงค์	เป้าหมาย (ผลผลิตของโครงการ)	งบประมาณและที่ผ่านมา				ตัวชี้วัด (KPI)	ผลที่คาดว่าจะได้รับ	หน่วยงาน ที่รับผิดชอบหลัก
				๒๕๖๑ (บาท)	๒๕๖๒ (บาท)	๒๕๖๓ (บาท)	๒๕๖๔ (บาท)			
๑	โครงการโรงเรียนปลอดโฟม	- เพื่อรณรงค์ให้ครู บุคลากร นักเรียน ผู้ประกอบการค้าอาหาร และผู้บริโภคตระหนักถึงอันตรายจากการใช้โฟมบรรจุอาหาร	- จัดอบรม/กิจกรรม และศึกษาดูงาน ให้กับครู บุคลากรทางการศึกษา ผู้ประกอบการค้าอาหาร และผู้บริโภคตระหนักถึงอันตราย ลด ละ เลิกการใช้โฟมบรรจุอาหาร และสามารถเลือกใช้ภาชนะบรรจุอาหารที่มีความปลอดภัยต่อสุขภาพทดแทนโฟม	๕๐,๐๐๐	๕๐,๐๐๐	๕๐,๐๐๐	๕๐,๐๐๐	๑ ครั้งต่อปี	- ครู บุคลากร นักเรียน ผู้ประกอบการค้าอาหาร และผู้บริโภค มีความตระหนักถึงอันตราย สามารถลด ละ เลิกการใช้โฟมบรรจุอาหาร และสามารถเลือกใช้ภาชนะบรรจุอาหารที่มีความปลอดภัยต่อสุขภาพทดแทนโฟม	กองการศึกษา
๒	โครงการรณรงค์ป้องกันยาเสพติดในสถานศึกษา	- เพื่อป้องกันการติดยาเสพติดของนักเรียนในโรงเรียน	- จัดอบรมด้านยาเสพติดให้กับนักเรียนในโรงเรียนของเทศบาล	๓๙,๐๐๐	๓๙,๐๐๐	๓๙,๐๐๐	๓๙,๐๐๐	๑ ครั้งต่อปี	- ลดปัญหาอาชญากรรมที่เกิดจากปัญหายาเสพติด	กองการศึกษา
รวม	๒ โครงการ	-	-	๘๙,๐๐๐	๘๙,๐๐๐	๘๙,๐๐๐	๘๙,๐๐๐	-	-	-

รายละเอียดโครงการพัฒนา
แผนพัฒนาเทศบาลสี่ปี (พ.ศ.๒๕๖๑ ถึง ๒๕๖๔)
เทศบาลเมืองปากช่อง

ยุทธศาสตร์จังหวัดที่ ๒ ยกกระดับสังคมให้เป็นเมืองน่าอยู่

- ยุทธศาสตร์การพัฒนาของ อปท. ในเขตจังหวัดที่ ๓ ยุทธศาสตร์การพัฒนาด้านการพัฒนาสังคม

๒ ยุทธศาสตร์สร้างสังคมให้มีคุณภาพชีวิตที่ดีและอยู่ร่วมกันอย่างมีความสุข

- แผนงานสาธารณสุข

(แบบ ผ.๐๑)

ที่	โครงการ/กิจกรรม	วัตถุประสงค์	เป้าหมาย (ผลผลิตของโครงการ)	งบประมาณและที่ผ่านมา				ตัวชี้วัด (KPI)	ผลที่คาดว่าจะ ได้รับ	หน่วยงาน ที่รับผิดชอบ หลัก
				๒๕๖๑ (บาท)	๒๕๖๒ (บาท)	๒๕๖๓ (บาท)	๒๕๖๔ (บาท)			
๑	โครงการป้องกันโรคเอดส์/ โรคติดต่อทางเพศสัมพันธ์ และการตั้งครรรภ์ไม่พร้อม	-เพื่อให้ชุมชนมีความรู้และ เข้าใจปฏิบัติตนเองและชุมชน ได้อย่างถูกต้องในการป้องกัน โรคติดต่อทางเพศสัมพันธ์และ การตั้งครรรภ์ไม่พร้อม	- ประชาชนที่สนใจ/อสม/แกนนำ	๑๐๐,๐๐๐	๑๐๐,๐๐๐	๑๐๐,๐๐๐	๑๐๐,๐๐๐	ร้อยละ ๑๐๐ ของชุมชน	- ชุมชนมีความรู้และเข้าใจ ในการปฏิบัติตนเองและ ชุมชนได้อย่างถูกต้องในการ ป้องกันโรคติดต่อทางเพศสัมพันธ์ และการตั้งครรรภ์ไม่พร้อม	กอง สาธารณสุขฯ
๒	โครงการตรวจร้านอาหารในเขต เทศบาล	-เพื่อให้ผู้บริโภคและนักท่องเที่ยว ได้รับประทานอาหารที่สะอาด ปลอดภัย	- ตรวจประเมินร้านอาหารภายในเขต เทศบาล - จัดอบรมด้านสุขาภิบาลร้านอาหาร แก่ผู้ประกอบการ	๕๐,๐๐๐	๕๐,๐๐๐	๕๐,๐๐๐	๕๐,๐๐๐	๑ ครั้งต่อปี	- ผู้บริโภคและนักท่องเที่ยวได้ รับประทานอาหารที่สะอาด และปลอดภัย	กอง สาธารณสุขฯ
๓	โครงการเยาวชน-อสม.-ชุมชน เทศบาลเมืองปากช่อง ร่วมใจ ต้านภัยโรคไข้เลือดออก	-เพื่อรณรงค์ให้ความรู้แก่ ประชาชนเรื่องภัยโรคไข้เลือดออก และป้องกันควบคุมการเกิดโรค ไข้เลือดออก	- จัดกิจกรรมรณรงค์ต่อต้านภัย โรคไข้เลือดออก ให้กับกลุ่ม เป้าหมาย ได้แก่ประชาชน ครู นักเรียน เยาวชน ในเขตเทศบาล	๓๕,๐๐๐	๓๕,๐๐๐	๓๕,๐๐๐	๓๕,๐๐๐	๑ ครั้งต่อปี	- ประชาชนในเขตเทศบาล เมืองปากช่องมีความรู้ทัน ยุงลาย และภัยโรคไข้เลือดออก มากขึ้น	กอง สาธารณสุขฯ
๔	โครงการรณรงค์การควบคุม และป้องกันโรคพิษสุนัขบ้า	- เพื่อเผยแพร่ความรู้ให้กับ ประชาชนและนักเรียนในพื้นที่ ปฏิบัติงาน -รณรงค์ให้ประชาชนตระหนักถึง ความสำคัญของโรคพิษสุนัขบ้า	- เผยแพร่ความรู้เรื่องโรคพิษสุนัขบ้า ให้กับนักเรียนและประชาชน - ฉีดวัคซีนป้องกันโรคพิษสุนัขบ้า ๒๓ ชุมชน ให้ได้ ๑๐๐% โดยไม่คิด มูลค่าของจำนวนสุนัข	๕๐,๐๐๐	๕๐,๐๐๐	๕๐,๐๐๐	๕๐,๐๐๐	๑ ครั้งต่อปี	-ไม่มีผู้เสียชีวิตด้วยโรคพิษ สุนัขบ้า -ประชาชนในพื้นที่ได้ตระหนัก ถึงความร้ายแรงและอันตราย ของโรคพิษสุนัขบ้า	กอง สาธารณสุขฯ

รายละเอียดโครงการพัฒนา
แผนพัฒนาเทศบาลสี่ปี (พ.ศ.๒๕๖๑ ถึง ๒๕๖๔)
เทศบาลเมืองปากซ่อง

ยุทธศาสตร์จังหวัดที่ ๒ ยกระดับสังคมให้เป็นเมืองน่าอยู่

- ยุทธศาสตร์การพัฒนาของ อปท. ในเขตจังหวัดที่ ๓ ยุทธศาสตร์การพัฒนาด้านการพัฒนาสังคม

๒ ยุทธศาสตร์สร้างสังคมให้มีคุณภาพชีวิตที่ดีและอยู่ร่วมกันอย่างมีความสุข

- แผนงานสาธารณสุข

(แบบ ผ.๐๑)

ที่	โครงการ/กิจกรรม	วัตถุประสงค์	เป้าหมาย (ผลผลิตของโครงการ)	งบประมาณและที่ผ่านมา				ตัวชี้วัด (KPI)	ผลที่คาดว่าจะได้รับ	หน่วยงาน ที่รับผิดชอบ หลัก
				๒๕๖๑ (บาท)	๒๕๖๒ (บาท)	๒๕๖๓ (บาท)	๒๕๖๔ (บาท)			
๕	โครงการตรวจสุขภาพผู้สูงอายุ ในชุมชนเทศบาลเมืองปากซ่อง	- เพื่อให้ประชาชนผู้สูงอายุมี สุขภาพร่างกายสมบูรณ์ แข็งแรง	- ประชาชนผู้สูงอายุในเขต เทศบาลเมืองปากซ่อง	๕๐,๐๐๐	๕๐,๐๐๐	๕๐,๐๐๐	๕๐,๐๐๐	๑ ครั้งต่อปี	- ผู้สูงอายุมีสุขภาพร่างกาย แข็งแรง	กอง สาธารณสุขฯ
๖	โครงการอบรม อาสาสมัคร สาธารณสุขประจำโรงเรียน	-เพื่อฝึกทักษะการเป็นผู้นำ ผู้ตาม และฝึกบุคลิกภาพ	- จัดฝึกอบรมด้านสาธารณสุข ให้แก่นักเรียนในโรงเรียน จำนวน ๙ โรงเรียน	๓๐,๐๐๐	๓๐,๐๐๐	๓๐,๐๐๐	๓๐,๐๐๐	๑ ครั้งต่อปี	- นักเรียนได้ฝึกฝนทักษะ การเป็นผู้นำ ผู้ตาม และฝึก บุคลิกภาพ	กอง สาธารณสุขฯ
๗	โครงการรณรงค์วันวัณโรคโลก	- เพื่อให้ประชาชนผู้สนใจ ร่วมชมนิทรรศการกิจกรรม วันวัณโรคโลก (World TB Day) ได้รับความรู้และตระหนักถึง ภัยของวัณโรค	-เพื่อจัดกิจกรรม รณรงค์ เผยแพร่ ความรู้เรื่องโรควัณโรค เนื่องในวัน วัณโรคโลก (World TB Day) จำนวน ๑ ครั้ง	๑๐,๐๐๐	๑๐,๐๐๐	๑๐,๐๐๐	๑๐,๐๐๐	๑ ครั้งต่อปี	- ประชาชนและแกนนำชุมชน มีความรู้ความเข้าใจเรื่อง วัณโรคเพิ่มมากขึ้น -สามารถลดจำนวนผู้ป่วยวัณโรค ในเขตเทศบาลเมืองปากซ่อง	กอง สาธารณสุขฯ
รวม	๗ โครงการ	-	-	๓๒๕,๐๐๐	๓๒๕,๐๐๐	๓๒๕,๐๐๐	๓๒๕,๐๐๐	-	-	-

รายละเอียดโครงการพัฒนา
แผนพัฒนาเทศบาลสี่ปี (พ.ศ.๒๕๖๑ ถึง ๒๕๖๔)
เทศบาลเมืองปากซ่อง

ยุทธศาสตร์จังหวัดที่ ๒ ยกระดับสังคมให้เป็นเมืองน่าอยู่

- ยุทธศาสตร์การพัฒนาของ อปท. ในเขตจังหวัดที่ ๓ ยุทธศาสตร์การพัฒนาด้านการพัฒนาสังคม

๒ ยุทธศาสตร์สร้างสังคมให้มีคุณภาพชีวิตที่ดีและอยู่ร่วมกันอย่างมีความสุข

- แผนงานสังคมสงเคราะห์

(แบบ ผ.๐๑)

ที่	โครงการ/กิจกรรม	วัตถุประสงค์	เป้าหมาย (ผลผลิตของโครงการ)	งบประมาณและที่ผ่านมา				ตัวชี้วัด (KPI)	ผลที่คาดว่าจะได้รับ	หน่วยงาน ที่รับผิดชอบ หลัก
				๒๕๖๑ (บาท)	๒๕๖๒ (บาท)	๒๕๖๓ (บาท)	๒๕๖๔ (บาท)			
๑	โครงการสงเคราะห์ผู้ประสบ สาธารณภัย ผู้เดือดร้อน และ ผู้ด้อยโอกาสในชุมชน	- เพื่อให้การสงเคราะห์แก่ ประชาชนในเขตเทศบาลที่ประสบ สาธารณภัยและภัยธรรมชาติ โดยอาศัยระเบียบการป้องกัน และบรรเทาสาธารณภัย	- ดำเนินการให้การสงเคราะห์ช่วยเหลือ ครอบครัวประชาชนที่อาศัยอยู่ในเขต เทศบาลเมืองปากซ่องที่ได้รับความเดือด ร้อน เช่น ครอบครัวที่ประสบสาธารณภัย ต่างๆ เช่น อัคคีภัย वादภัย อุทกภัย	๑,๐๐๐,๐๐๐	๑,๐๐๐,๐๐๐	๑,๐๐๐,๐๐๐	๑,๐๐๐,๐๐๐	๑๒ ครั้งต่อปี	- ช่วยบรรเทาความเดือดร้อน ของประชาชนที่ประสบสาธารณ ภัยให้สามารถช่วยเหลือตนเอง และดำรงชีวิตอยู่ในสังคมได้	กองสวัสดิการ สังคม
๒	โครงการส่งเสริมและพัฒนา คุณภาพชีวิตของคนพิการ และผู้สูงอายุในชุมชน	- เพื่อส่งเสริมและพัฒนา กลุ่มคนพิการและผู้สูงอายุให้มี ความเข้มแข็งและมีศักยภาพ ในการบริหารจัดการกลุ่ม	- จัดกิจกรรมทางวิชาการให้ความรู้ เสริมสร้างอาชีพ และกิจกรรมปลูกพลัง คนพิการและผู้สูงอายุทั้ง ๒๓ ชุมชน ในเขตเทศบาลเมืองปากซ่อง	๑๐๐,๐๐๐	๑๐๐,๐๐๐	๑๐๐,๐๐๐	๑๐๐,๐๐๐	๑ ครั้งต่อปี	- คนพิการสามารถเข้าถึงระบบ บริการพื้นฐานของรัฐและดำรง ชีวิตในสังคมได้อย่างมีความสุข และมีคุณภาพชีวิตที่ดีขึ้น	กองสวัสดิการ สังคม
รวม	๒ โครงการ	-	-	๑,๑๐๐,๐๐๐	๑,๑๐๐,๐๐๐	๑,๑๐๐,๐๐๐	๑,๑๐๐,๐๐๐	-	-	-

รายละเอียดโครงการพัฒนา
แผนพัฒนาเทศบาลสี่ปี (พ.ศ.๒๕๖๑ ถึง ๒๕๖๔)
เทศบาลเมืองปากซ่อง

ยุทธศาสตร์จังหวัดที่ ๒ ยกกระดับสังคมให้เป็นเมืองน่าอยู่

- ยุทธศาสตร์การพัฒนาของ อปท. ในเขตจังหวัดที่ ๓ ยุทธศาสตร์การพัฒนาด้านการพัฒนาสังคม

๒ ยุทธศาสตร์สร้างสังคมให้มีคุณภาพชีวิตที่ดีและอยู่ร่วมกันอย่างมีความสุข

- แผนงานสร้างความเข้มแข็งของชุมชน

(แบบ ผ.๐๑)

ที่	โครงการ/กิจกรรม	วัตถุประสงค์	เป้าหมาย (ผลผลิตของโครงการ)	งบประมาณและที่ผ่านมา				ตัวชี้วัด (KPI)	ผลที่คาดว่าจะได้รับ	หน่วยงาน ที่รับผิดชอบ หลัก
				๒๕๖๑ (บาท)	๒๕๖๒ (บาท)	๒๕๖๓ (บาท)	๒๕๖๔ (บาท)			
๑	โครงการรณรงค์ป้องกันและแก้ไขปัญหายาเสพติด	- เพื่อป้องกันการติดยาเสพติดของเยาวชนในเขตเทศบาล - เพื่อให้ประชาชนและเยาวชนได้รู้ถึงโทษและพิษภัยของยาเสพติด	- จัดอบรมด้านยาเสพติดให้กับประชาชนและเยาวชนในชุมชน - รณรงค์ต่อต้านยาเสพติดในชุมชน ๒๓ ชุมชน	๓๕๐,๐๐๐	๓๕๐,๐๐๐	๓๕๐,๐๐๐	๓๕๐,๐๐๐	๑ ครั้งต่อปี	- เยาวชนและประชาชน ช่วยกันป้องกันภัยของยาเสพติด - ลดปัญหาอาชญากรรมที่เกิดจากปัญหายาเสพติด	กองสวัสดิการสังคม
๒	โครงการจัดอบรมเพื่อพัฒนาศักยภาพบทบาทสตรีในชุมชน	- เพื่อสร้างเวทีแลกเปลี่ยนเรียนรู้การมีส่วนร่วมของสตรีในการเมืองระดับท้องถิ่น และมีความรู้ความเข้าใจในสิทธิหน้าที่	- จัดอบรมผู้แทนสตรี จากชุมชนในเขตเทศบาลเมืองปากซ่องและผู้เกี่ยวข้อง	๒๕๐,๐๐๐	๒๕๐,๐๐๐	๒๕๐,๐๐๐	๒๕๐,๐๐๐	๑ ครั้งต่อปี	- ชุมชน เทศบาลมีความรู้ความเข้าใจในการพัฒนาครอบครัว การพัฒนาเด็กเยาวชน และการส่งเสริมความเสมอภาคระหว่างหญิงชาย	กองสวัสดิการสังคม
รวม	๒ โครงการ	-	-	๖๐๐,๐๐๐	๖๐๐,๐๐๐	๖๐๐,๐๐๐	๖๐๐,๐๐๐	-	-	-

รายละเอียดโครงการพัฒนา
แผนพัฒนาเทศบาลสี่ปี (พ.ศ.๒๕๖๑ ถึง ๒๕๖๔)
เทศบาลเมืองปากช่อง

ยุทธศาสตร์จังหวัดที่ ๒ ยกระดับสังคมให้เป็นเมืองน่าอยู่

- ยุทธศาสตร์การพัฒนาของ อปท. ในเขตจังหวัดที่ ๓ ยุทธศาสตร์การพัฒนาด้านการพัฒนาสังคม

๒ ยุทธศาสตร์สร้างสังคมให้มีคุณภาพชีวิตที่ดีและอยู่ร่วมกันอย่างมีความสุข

- แผนงานการศาสนาวัฒนธรรมและนันทนาการ

(แบบ ผ.๐๑)

ที่	โครงการ/กิจกรรม	วัตถุประสงค์	เป้าหมาย (ผลผลิตของโครงการ)	งบประมาณและที่ผ่านมา				ตัวชี้วัด (KPI)	ผลที่คาดว่าจะได้รับ	หน่วยงาน ที่รับผิดชอบ หลัก
				๒๕๖๑ (บาท)	๒๕๖๒ (บาท)	๒๕๖๓ (บาท)	๒๕๖๔ (บาท)			
๑	โครงการสนับสนุนการจัดกิจกรรมส่งเสริมสุขภาพในชุมชน	- เพื่อส่งเสริมให้ประชาชนมีการปรับเปลี่ยนพฤติกรรมรักสุขภาพโดยการออกกำลังกายเดินแอโรบิก	- จัดกิจกรรมออกกำลังกายเดินแอโรบิกให้กับเยาวชนและประชาชนบริเวณสวนสาธารณะเขาแคน	๔๕,๐๐๐	๔๕,๐๐๐	๔๕,๐๐๐	๔๕,๐๐๐	ไม่น้อยกว่า ๒๔๐ ครั้ง	- เยาวชนและประชาชนมีสุขภาพอนามัยดี - เยาวชนใช้เวลาว่างให้เป็นประโยชน์และห่างไกลยาเสพติด	กองการศึกษา
รวม	๑ โครงการ	-	-	๔๕,๐๐๐	๔๕,๐๐๐	๔๕,๐๐๐	๔๕,๐๐๐	-	-	-

- แผนงานงบกลาง

ที่	โครงการ/กิจกรรม	วัตถุประสงค์	เป้าหมาย (ผลผลิตของโครงการ)	งบประมาณและที่ผ่านมา				ตัวชี้วัด (KPI)	ผลที่คาดว่าจะได้รับ	หน่วยงาน ที่รับผิดชอบ หลัก
				๒๕๖๑ (บาท)	๒๕๖๒ (บาท)	๒๕๖๓ (บาท)	๒๕๖๔ (บาท)			
๑	โครงการสงเคราะห์เบี้ยยังชีพผู้ป่วยเอดส์	- เพื่อให้การสงเคราะห์เบี้ยยังชีพให้ผู้ป่วยเอดส์ที่มีฐานะยากจนไม่มีผู้อุปการะในการเลี้ยงดูช่วยเหลือตนเองไม่ได้ เดือนละ ๕๐๐ บาท ตลอดชีพ จำนวน ๒๕ ราย	- จ่ายเบี้ยยังชีพให้ผู้ป่วยเอดส์ที่ได้รับการคัดเลือกตามคุณสมบัติที่ทางเทศบาลกำหนด โดยใช้ระเบียบกรมประชาสงเคราะห์ จำนวน ๒๕ ราย	๑๕๐,๐๐๐	๑๕๐,๐๐๐	๑๕๐,๐๐๐	๑๕๐,๐๐๐	๒๕ ราย	- ผู้ป่วยเอดส์ที่มีฐานะยากจนได้รับการช่วยเหลือให้มีคุณภาพที่ดี	กองสวัสดิการสังคม
๒	โครงการสนับสนุนการสร้างหลักประกันรายได้แก่ผู้สูงอายุ	- เพื่อให้การสงเคราะห์เบี้ยยังชีพให้แก่ผู้สูงอายุที่มีอายุ ๖๐ ปี บริบูรณ์ขึ้นไปที่มีคุณสมบัติครบถ้วนตามระเบียบ ฯ	- จ่ายเบี้ยยังชีพผู้สูงอายุโดยจ่ายเบี้ยยังชีพรายเดือนแบบขั้นบันไดสำหรับผู้สูงอายุ	๓๗,๓๑๘,๘๐๐	๓๗,๓๑๘,๘๐๐	๓๗,๓๑๘,๘๐๐	๓๗,๓๑๘,๘๐๐	๑๒ ครั้งต่อปี	- ผู้สูงอายุได้รับการสงเคราะห์ช่วยเหลือให้มีคุณภาพที่ดี	กองสวัสดิการสังคม
๓	โครงการสนับสนุนเสริมสร้างสวัสดิการทางสังคมให้แก่คนพิการหรือทุพพลภาพ	- เพื่อให้การสงเคราะห์สวัสดิการเบี้ยความพิการให้แก่คนพิการที่มีสิทธิตามหลักเกณฑ์ที่กำหนด	- จ่ายเบี้ยยังชีพคนพิการโดยการจ่ายเบี้ยให้แก่คนพิการที่มีสิทธิจะได้รับเบี้ยความพิการคนละ ๘๐๐ บาทต่อเดือน (ตามเมื่อวันที่ ๒๕ พฤศจิกายน พ.ศ.๒๕๕๗)	๑๐,๗๕๒,๒๐๐	๑๐,๗๕๒,๒๐๐	๑๐,๗๕๒,๒๐๐	๑๐,๗๕๒,๒๐๐	๑๒ ครั้งต่อปี	- ผู้พิการได้รับการสงเคราะห์ช่วยเหลือให้มีคุณภาพที่ดี	กองสวัสดิการสังคม
รวม	๓ โครงการ	-	-	๔๘,๒๒๑,๐๐๐	๔๘,๒๒๑,๐๐๐	๔๘,๒๒๑,๐๐๐	๔๘,๒๒๑,๐๐๐	-	-	-

๓. ยุทธศาสตร์เสริมสร้างความสามารถทางเศรษฐกิจและบรรเทาปัญหาความยากจน

รายละเอียดโครงการพัฒนา
แผนพัฒนาเทศบาลสี่ปี (พ.ศ.๒๕๖๑ ถึง ๒๕๖๔)
เทศบาลเมืองปากซ่อง

ยุทธศาสตร์จังหวัดที่ ๑ พัฒนาและเพิ่มศักยภาพการแข่งขันเศรษฐกิจ

- ยุทธศาสตร์การพัฒนาของ อปท. ในเขตจังหวัดที่ ๗ ยุทธศาสตร์ด้านการพัฒนาการท่องเที่ยว ศาสนา-วัฒนธรรม ประเพณี และกีฬา

๓ ยุทธศาสตร์เสริมสร้างความสามารถทางเศรษฐกิจและบรรเทาปัญหาความยากจน

- แผนงานสังคมสงเคราะห์

(แบบ ผ.๐๑)

ที่	โครงการ/กิจกรรม	วัตถุประสงค์	เป้าหมาย (ผลผลิตของโครงการ)	งบประมาณและที่ผ่านมา				ตัวชี้วัด (KPI)	ผลที่คาดว่าจะได้รับ	หน่วยงาน ที่รับผิดชอบ หลัก
				๒๕๖๑ (บาท)	๒๕๖๒ (บาท)	๒๕๖๓ (บาท)	๒๕๖๔ (บาท)			
๑	โครงการจ้างนักเรียน นักศึกษา ปฏิบัติงานช่วงปิดภาคเรียนและ วันหยุด	เพื่อสร้างรายได้ให้กับนักเรียน นักศึกษาและลดรายจ่าย ผู้ปกครองและให้นักเรียน นักศึกษาใช้เวลาว่างให้เป็น ประโยชน์ เพื่อแก้ปัญหาสังคม	จ้างนักเรียน นักศึกษาที่มีฐานะ ยากจน จำนวน ๒ คน	๑๐,๐๐๐	๑๐,๐๐๐	๑๐,๐๐๐	๑๐,๐๐๐	๒ คน	นักเรียน นักศึกษามีรายได้ ในช่วงปิดภาคเรียนและได้ใช้ เวลาว่างให้เป็นประโยชน์ เพื่อแก้ปัญหาสังคม	กองสวัสดิการ สังคม
รวม	๑ โครงการ	-	-	๑๐,๐๐๐	๑๐,๐๐๐	๑๐,๐๐๐	๑๐,๐๐๐	-	-	-

รายละเอียดโครงการพัฒนา
แผนพัฒนาเทศบาลสี่ปี (พ.ศ.๒๕๖๑ ถึง ๒๕๖๔)
เทศบาลเมืองปากซ่อง

ยุทธศาสตร์จังหวัดที่ ๑ พัฒนาและเพิ่มศักยภาพการแข่งขันเศรษฐกิจ

- ยุทธศาสตร์การพัฒนาของ อปท. ในเขตจังหวัดที่ ๗ ยุทธศาสตร์ด้านการพัฒนาการท่องเที่ยว ศาสนา-วัฒนธรรม ประเพณี และกีฬา

๓ ยุทธศาสตร์เสริมสร้างความสามารถทางเศรษฐกิจและบรรเทาปัญหาความยากจน

- แผนงานสร้างความเข้มแข็งของชุมชน

(แบบ ผ.๐๑)

ที่	โครงการ/กิจกรรม	วัตถุประสงค์	เป้าหมาย (ผลผลิตของโครงการ)	งบประมาณและที่ผ่านมา				ตัวชี้วัด (KPI)	ผลที่คาดว่าจะได้รับ	หน่วยงาน ที่รับผิดชอบหลัก
				๒๕๖๑ (บาท)	๒๕๖๒ (บาท)	๒๕๖๓ (บาท)	๒๕๖๔ (บาท)			
๑	โครงการส่งเสริมและพัฒนาอาชีพของประชาชนในเขตเทศบาลเมืองปากซ่อง	- เพื่อส่งเสริมและสนับสนุนให้ประชาชนในเขตเทศบาลเมืองปากซ่องได้มีความรู้และทักษะวิชาชีพ สามารถนำความรู้ที่ได้รับไปประกอบอาชีพเกิดการรวมกลุ่มอาชีพในชุมชน	- ส่งเสริมอาชีพให้กับประชาชนที่ว่างงานในชุมชน - จัดฝึกอบรมวิชาชีพให้กับประชาชน กลุ่มอาชีพ - จัดอบรมให้ความรู้ในหลักวิชาการที่จำเป็นสำหรับการประกอบธุรกิจให้ประสบความสำเร็จ ให้กับผู้ประกอบการและผู้ที่มีความตั้งใจจะเป็นผู้ประกอบการ	๓๐๐,๐๐๐	๓๐๐,๐๐๐	๓๐๐,๐๐๐	๓๐๐,๐๐๐	๑ ครั้ง ต่อปี	- ประชาชนมีความรู้ทักษะวิชาชีพ สามารถนำความรู้ที่ได้รับไปประกอบอาชีพ สร้างรายได้และพัฒนาคุณภาพชีวิต - ผู้ประกอบการและผู้มีความตั้งใจจะเป็นผู้ประกอบการได้มีความรู้ในหลักวิชาการที่จำเป็นในการประกอบธุรกิจให้ประสบความสำเร็จ	กองสวัสดิการสังคม
รวม	๑ โครงการ	-	-	๓๐๐,๐๐๐	๓๐๐,๐๐๐	๓๐๐,๐๐๐	๓๐๐,๐๐๐	-	-	-

รายละเอียดโครงการพัฒนา
แผนพัฒนาเทศบาลสี่ปี (พ.ศ.๒๕๖๑ ถึง ๒๕๖๔)
เทศบาลเมืองปากซ่อง

ยุทธศาสตร์จังหวัดที่ ๑ พัฒนาและเพิ่มศักยภาพการแข่งขันเศรษฐกิจ

- ยุทธศาสตร์การพัฒนาของ อปท. ในเขตจังหวัดที่ ๗ ยุทธศาสตร์ด้านการพัฒนาการท่องเที่ยว ศาสนา-วัฒนธรรม ประเพณี และกีฬา

๓ ยุทธศาสตร์เสริมสร้างความสามารถทางเศรษฐกิจและบรรเทาปัญหาความยากจน

- แผนงานการพาณิชย์

(แบบ ผ.๐๑)

ที่	โครงการ/กิจกรรม	วัตถุประสงค์	เป้าหมาย (ผลผลิตของโครงการ)	งบประมาณและที่ผ่านมา				ตัวชี้วัด (KPI)	ผลที่คาดว่าจะได้รับ	หน่วยงาน ที่รับผิดชอบ หลัก
				๒๕๖๑ (บาท)	๒๕๖๒ (บาท)	๒๕๖๓ (บาท)	๒๕๖๔ (บาท)			
๑	โครงการก่อสร้างตลาดสดเทศบาล	- เพื่อก่อสร้างตลาดได้มาตรฐานของเทศบาล	- ก่อสร้างตลาดสดเทศบาล ขนาดกว้าง ๓๘.๐๐ เมตร ยาว ๒๔.๐๐ เมตร จำนวน ๑ หลัง และก่อสร้างตลาดสด ขนาดกว้าง ๑๖.๐๐ เมตร ยาว ๒๔.๐๐ เมตร จำนวน ๑ หลัง (ตามรูปแบบที่เทศบาลกำหนด)	-	๒๕,๐๐๐,๐๐๐	-	-	๑ หลัง	- ประชาชนได้รับความสะดวก - เกิดความเป็นระเบียบเรียบร้อย	กอง สาธารณสุขฯ
๒	โครงการปรับปรุงระบบไฟฟ้าตลาดสดเทศบาลด้วยพลังงานแสงอาทิตย์	- เพื่อให้ระบบไฟฟ้าของตลาดสดเทศบาลเป็นระบบไฟฟ้าแบบพลังงานแสงอาทิตย์ - เพื่อเป็นการประหยัดค่าสาธารณูปโภค (ค่าไฟฟ้า) - เพื่อเป็นการอนุรักษ์พลังงาน	- ปรับปรุงระบบไฟฟ้าทั้งหมดของตลาดสดเทศบาลเป็นระบบไฟฟ้าแบบพลังงานแสงอาทิตย์	-	๒,๐๐๐,๐๐๐	-	-	๑ ระบบ	- มีระบบไฟฟ้าพลังงานทดแทนใช้ในตลาดสดเทศบาล - สามารถลดค่าใช้จ่ายในส่วน ของค่าไฟฟ้าของตลาดสดเทศบาลลงได้	กอง สาธารณสุขฯ
รวม	๒ โครงการ	-	-	-	๒๗,๐๐๐,๐๐๐	-	-	-	-	-

๔. ยุทธศาสตร์การพัฒนาทางการศึกษา

รายละเอียดโครงการพัฒนา
แผนพัฒนาเทศบาลสี่ปี (พ.ศ.๒๕๖๑ ถึง ๒๕๖๔)
เทศบาลเมืองปากช่อง

ยุทธศาสตร์จังหวัดที่ ๒ ยกระดับสังคมให้เป็นเมืองน่าอยู่

- ยุทธศาสตร์การพัฒนาของ อปท. ในเขตจังหวัดที่ ๒ ยุทธศาสตร์ด้านการพัฒนาการศึกษา

๔ ยุทธศาสตร์การพัฒนาทางการศึกษา

- แผนงานการศึกษา

(แบบ ผ.๐๑)

ที่	โครงการ/กิจกรรม	วัตถุประสงค์	เป้าหมาย (ผลผลิตของโครงการ)	งบประมาณและที่ผ่านมา				ตัวชี้วัด (KPI)	ผลที่คาดว่าจะได้รับ	หน่วยงาน ที่รับผิดชอบ หลัก
				๒๕๖๑ (บาท)	๒๕๖๒ (บาท)	๒๕๖๓ (บาท)	๒๕๖๔ (บาท)			
๑	โครงการจัดงานวันเด็กแห่งชาติ	- เพื่อให้เยาวชนได้ตระหนักและเห็นคุณค่าของตน - เพื่อให้ประชาชน และผู้รับผิดชอบต่ออนาคตของเด็กได้ตระหนักถึงความสำคัญของเด็ก	- จัดงานวันเด็กแห่งชาติ ๑ ครั้ง - จัดกิจกรรมงานวันเด็กแห่งชาติประจำปี - จัดให้มีการแสดงบนเวที - จัดให้มีอาหาร และเครื่องดื่มแจกแก่เด็ก	๒๐๐,๐๐๐	๒๐๐,๐๐๐	๒๐๐,๐๐๐	๒๐๐,๐๐๐	๑ ครั้งต่อปี	- เด็กเยาวชนร่วมกิจกรรมได้แสดงออกถึงความสามารถและได้รับความสนุกสนานเพลิดเพลิน - ผู้ปกครองของเด็กตระหนักถึงความสำคัญของเด็ก	กองการศึกษา
๒	โครงการปรับปรุงหลักสูตรสถานศึกษา	- เพื่อพัฒนาทางการศึกษาโรงเรียนเทศบาล ๑ และ ๒	- เพื่อจ่ายเป็นค่าเอกสารในการจัดทำหลักสูตรทางวิชาการของกรมฯ	๔๐,๐๐๐	๔๐,๐๐๐	๔๐,๐๐๐	๔๐,๐๐๐	๒ แห่ง	- การศึกษาขององค์กรปกครองส่วนท้องถิ่นได้รับการพัฒนา	กองการศึกษา (รร.ท๑,ท๒)
๓	โครงการพัฒนาศักยภาพการจัดการเรียนรู้ครูและบุคลากรทางการศึกษา	- จัดอบรมสัมมนาเพื่อพัฒนาครูและบุคลากรทางการศึกษาให้มีความรู้ความสามารถมีคุณภาพที่ดีขึ้น	- ส่งเสริมพัฒนาคุณภาพครูและบุคลากรทางการศึกษาโดยการจัดอบรมสัมมนาเพื่อพัฒนาความรู้ความสามารถให้ได้มาตรฐานตามที่กำหนดไว้	๒๐๐,๐๐๐	๒๐๐,๐๐๐	๒๐๐,๐๐๐	๒๐๐,๐๐๐	๑ ครั้งต่อปี	- ครูและบุคลากรทางการศึกษามีความรู้ความสามารถอย่างมีคุณภาพ	กองการศึกษา (รร.ท๑,ท๒)
๔	โครงการพัฒนาข้าราชการครูของโรงเรียนในสังกัด	- เพื่อพัฒนาบุคลากรของโรงเรียนในสังกัดให้มีความรู้ความสามารถ มีคุณภาพ การสอนที่ดีมากขึ้น	- ส่งเสริมพัฒนาคุณภาพบุคลากรครูโรงเรียนในสังกัดเทศบาล โดยการจัดส่งเข้าร่วมฝึกอบรมสัมมนาทางวิชาการเพื่อพัฒนาความรู้ความสามารถให้ได้มาตรฐานตามระเบียบที่กำหนด	๑๗๗,๐๐๐	๑๗๗,๐๐๐	๑๗๗,๐๐๐	๑๗๗,๐๐๐	๑ ครั้งต่อปี	- บุคลากรครูโรงเรียนในสังกัดมีความรู้ความสามารถในการสอนได้อย่างมีคุณภาพมากขึ้น	กองการศึกษา (รร.ท๑,ท๒)

รายละเอียดโครงการพัฒนา
แผนพัฒนาเทศบาลสี่ปี (พ.ศ.๒๕๖๑ ถึง ๒๕๖๔)
เทศบาลเมืองปากช่อง

ยุทธศาสตร์จังหวัดที่ ๒ ยกระดับสังคมให้เป็นเมืองน่าอยู่

- ยุทธศาสตร์การพัฒนาของ อปท. ในเขตจังหวัดที่ ๒ ยุทธศาสตร์ด้านการพัฒนาการศึกษา

๔ ยุทธศาสตร์การพัฒนาทางการศึกษา

- แผนงานการศึกษา

(แบบ ผ.๐๑)

ที่	โครงการ/กิจกรรม	วัตถุประสงค์	เป้าหมาย (ผลผลิตของโครงการ)	งบประมาณและที่ผ่านมา				ตัวชี้วัด (KPI)	ผลที่คาดว่าจะได้รับ	หน่วยงาน ที่รับผิดชอบ หลัก
				๒๕๖๑ (บาท)	๒๕๖๒ (บาท)	๒๕๖๓ (บาท)	๒๕๖๔ (บาท)			
๕	โครงการพัฒนา/ปรับปรุงห้องสมุดโรงเรียนในสังกัด	- เพื่อให้มีหนังสือเพียงพอสำหรับพัฒนาความรู้ให้แก่ นักเรียนและครูที่มาใช้บริการห้องสมุดโรงเรียนในสังกัดเทศบาล	- จัดซื้อหนังสือ ตกแต่ง ปรับปรุง จัดซื้อครุภัณฑ์ และอื่นๆ ที่เกี่ยวข้องและจำเป็นของห้องสมุดโรงเรียนเทศบาล ๑ บ้านหนองสาหร่าย และโรงเรียนเทศบาล ๒) บ้านหนองกะจะ (จง-นิรมลอุปถัมภ์	๒๐๐,๐๐๐	๒๐๐,๐๐๐	๒๐๐,๐๐๐	๒๐๐,๐๐๐	๒ แห่ง	- ห้องสมุดโรงเรียนมีหนังสือสำหรับอ่านและพัฒนาความรู้เพียงพอต่อนักเรียนและครูที่มาใช้บริการห้องสมุด	กองการศึกษา (รร.ท๑,ท.๒)
๖	โครงการอาหารเสริม (นม)	-เพื่อให้นักเรียนในสังกัด สพฐ. และองค์กรปกครองส่วนท้องถิ่นได้รับโภชนาอาหารเสริม (นม)	ดำเนินการจัดซื้ออาหารเสริม (นม) แจกจ่ายให้เด็กนักเรียนในสังกัด สพฐ. จำนวน ๕ โรงเรียน โรงเรียนเทศบาล ๑ และ โรงเรียนเทศบาล ๒	๕,๗๗๓,๕๓๐	๕,๗๗๓,๕๓๐	๕,๗๗๓,๕๓๐	๕,๗๗๓,๕๓๐	๗ แห่ง	นักเรียนมีสุขภาพพลานามัยที่แข็งแรง	กองการศึกษา (รร.ท๑,ท.๒)
๗	โครงการสนับสนุนอาหารกลางวันโรงเรียนเทศบาล ๑ (บ้านหนองสาหร่าย) และโรงเรียนเทศบาล ๒ บ้านหนองกะจะ (จง-นิรมลอุปถัมภ์)	- เพื่อให้นักเรียนโรงเรียนเทศบาล ๑ และนักเรียนโรงเรียนเทศบาล ๒ (หนองกะจะ) มีอาหารกลางวันถูกหลักโภชนาการและมีคุณภาพ	-จัดซื้อหรือจัดหาอาหารสด อาหารแห้งหรือวัตถุดิบทำการประกอบอาหารสำหรับเป็นอาหารกลางวันแบบให้เปล่าให้แก่แก่นักเรียนอนุบาล ถึง ป.๖ โรงเรียนเทศบาล ๑ (บ้านหนองสาหร่าย) และโรงเรียนเทศบาล ๒ บ้านหนองกะจะ (จง-นิรมลอุปถัมภ์)	๓,๙๒๘,๐๐๐	๓,๙๒๘,๐๐๐	๓,๙๒๘,๐๐๐	๓,๙๒๘,๐๐๐	๒ แห่ง	- นักเรียนมีสุขภาพพลานามัยแข็งแรง	กองการศึกษา (รร.ท๑,ท.๒)

รายละเอียดโครงการพัฒนา
แผนพัฒนาเทศบาลสี่ปี (พ.ศ.๒๕๖๑ ถึง ๒๕๖๔)
เทศบาลเมืองปากซ่อง

ยุทธศาสตร์จังหวัดที่ ๒ ยกระดับสังคมให้เป็นเมืองน่าอยู่

- ยุทธศาสตร์การพัฒนาของ อปท. ในเขตจังหวัดที่ ๒ ยุทธศาสตร์ด้านการพัฒนาการศึกษา

๔ ยุทธศาสตร์การพัฒนาทางการศึกษา

- แผนงานการศึกษา

(แบบ ผ.๐๑)

ที่	โครงการ/กิจกรรม	วัตถุประสงค์	เป้าหมาย (ผลผลิตของโครงการ)	งบประมาณและที่ผ่านมา				ตัวชี้วัด (KPI)	ผลที่คาดว่าจะได้รับ	หน่วยงาน ที่รับผิดชอบ หลัก
				๒๕๖๑ (บาท)	๒๕๖๒ (บาท)	๒๕๖๓ (บาท)	๒๕๖๔ (บาท)			
๘	โครงการสนับสนุนอาหารกลางวัน นักเรียน ม.๑ - ม.๓	- เพื่อให้เด็กนักเรียนมีอาหาร กลางวันถูกหลักโภชนาการ และมีคุณภาพ	-จัดซื้อหรือจัดหาอาหารสด อาหารแห้ง หรือวัตถุดิบทำการประกอบอาหาร สำหรับเป็นอาหารกลางวันแบบให้เปล่า ให้แก่เด็กนักเรียน ม.๑-ม.๓ โรงเรียน เทศบาล ๑ (บ้านหนองสาหร่าย)	๑,๐๒๔,๐๐๐	๑,๐๒๔,๐๐๐	๑,๐๒๔,๐๐๐	๑,๐๒๔,๐๐๐	๑ แห่ง	- นักเรียนมีสุขภาพพลานามัย แข็งแรง	กองการศึกษา ร.ร.ท.๑
๙	โครงการเชื่อมต่ออินเทอร์เน็ต โรงเรียน ระบบ ADSL	- เพื่อเชื่อมต่ออินเทอร์เน็ต ระบบ ADSL ให้แก่โรงเรียน เทศบาล ๑ และ ๒	- เชื่อมต่ออินเทอร์เน็ตระบบ ADSL ให้แก่โรงเรียนเทศบาล ๑ (บ้านหนอง สาหร่าย) และโรงเรียนเทศบาล ๒ บ้านหนองกะจะ (จง-นิรมลอุปถัมภ์)	๑๙,๒๐๐	๑๙,๒๐๐	๑๙,๒๐๐	๑๙,๒๐๐	๒ แห่ง	- นักเรียนและบุคลากรทางการ ศึกษาของโรงเรียนเทศบาล ๑ และเทศบาล ๒ มีอินเทอร์เน็ต ความเร็วสูงใช้สำหรับค้นคว้า หาความรู้เพิ่มเติม	กองการศึกษา (ร.ร.ท.๑,ท.๒)
๑๐	โครงการเชื่อมต่ออินเทอร์เน็ต โรงเรียน ระบบ WIFI	- เพื่อเชื่อมต่ออินเทอร์เน็ต ระบบ WIFI ให้แก่โรงเรียน เทศบาล ๑ และ ๒	- เชื่อมต่ออินเทอร์เน็ต ระบบ WIFI ให้แก่โรงเรียนเทศบาล ๑ บ้านหนอง สาหร่าย และโรงเรียนเทศบาล ๒ บ้านหนองกะจะ (จง-นิรมลอุปถัมภ์)	๑๔,๔๐๐	๑๔,๔๐๐	๑๔,๔๐๐	๑๔,๔๐๐	๒ แห่ง	- นักเรียนและบุคลากรทางการ ศึกษาของโรงเรียนเทศบาล ๑ และเทศบาล ๒ มีอินเทอร์เน็ต ไร้สายใช้สำหรับค้นคว้า หาความรู้เพิ่มเติม	กองการศึกษา (ร.ร.ท.๑,ท.๒)

รายละเอียดโครงการพัฒนา
แผนพัฒนาเทศบาลสี่ปี (พ.ศ.๒๕๖๑ ถึง ๒๕๖๔)
เทศบาลเมืองปากซ่อง

ยุทธศาสตร์จังหวัดที่ ๒ ยกระดับสังคมให้เป็นเมืองน่าอยู่

- ยุทธศาสตร์การพัฒนาของ อปท. ในเขตจังหวัดที่ ๒ ยุทธศาสตร์ด้านการพัฒนาการศึกษา

๔ ยุทธศาสตร์การพัฒนาทางการศึกษา

- แผนงานการศึกษา

(แบบ ผ.๐๑)

ที่	โครงการ/กิจกรรม	วัตถุประสงค์	เป้าหมาย (ผลผลิตของโครงการ)	งบประมาณและที่ผ่านมา				ตัวชี้วัด (KPI)	ผลที่คาดว่าจะได้รับ	หน่วยงาน ที่รับผิดชอบ หลัก
				๒๕๖๑ (บาท)	๒๕๖๒ (บาท)	๒๕๖๓ (บาท)	๒๕๖๔ (บาท)			
๑๑	โครงการเข้าค่ายอบรม คุณธรรมจริยธรรมครู	-เพื่อปลูกฝังคุณธรรมจริยธรรม และสร้างค่านิยมที่ดีงามให้แก่ บุคลากรครู	-จัดเข้าค่ายอบรมจริยธรรมบุคลากรครู	๕๐,๐๐๐	๕๐,๐๐๐	๕๐,๐๐๐	๕๐,๐๐๐	๑ ครั้งต่อปี	-บุคลากรมีคุณธรรม จริยธรรม ประจำใจ และประพฤติปฏิบัติ ตนเป็นแบบอย่างที่ดีแก่ศิษย์	กองการศึกษา (ร.ร.ท๑,ท.๒)
๑๒	โครงการสนับสนุนค่าใช้จ่าย ในการศึกษาตั้งแต่ระดับอนุบาล จนจบการศึกษาขั้นพื้นฐาน	- เพื่อสนับสนุนโอกาสในการ เรียนให้แก่นักเรียนโรงเรียน ในสังกัดเทศบาลเมืองปากซ่อง ตามระเบียบและหลักเกณฑ์ที่ กระทรวงมหาดไทยกำหนด	- สนับสนุนค่าใช้จ่ายในการศึกษาให้แก่ นักเรียนโรงเรียนเทศบาล ๑ (บ้านหนอง สาหร่าย) และโรงเรียนเทศบาล ๒ บ้าน หนองกะจะ (ธง-นิรมลอุปถัมภ์) ดังนี้ - ค่าจัดการเรียนการสอน (รายหัว) เป็นเงิน ๒,๖๙๒,๒๐๐ บาท - ค่าจัดการเรียนการสอน (รายหัวส่วนเพิ่ม Top up) เป็นเงิน ๓๑๐,๕๐๐ บาท - ค่าหนังสือเรียน เป็นเงิน ๗๒๒,๙๔๙ บาท - ค่าอุปกรณ์การเรียน เป็นเงิน ๔๒๔,๓๘๐ บาท - ค่าเครื่องแบบนักเรียน เป็นเงิน ๔๔๗,๔๘๐ บาท - ค่ากิจกรรมพัฒนาคุณภาพนักเรียน เป็นเงิน ๖๗๙,๒๔๐ บาท	๕,๒๗๖,๗๔๙	๕,๒๗๖,๗๔๙	๕,๒๗๖,๗๔๙	๕,๒๗๖,๗๔๙	๒ แห่ง	- นักเรียนได้มีโอกาสในการ เรียนในสถานศึกษาและลดภาระ ค่าใช้จ่ายของผู้ปกครองมากขึ้น	กองการศึกษา (ร.ร.ท๑,ท.๒)

รายละเอียดโครงการพัฒนา
แผนพัฒนาเทศบาลสี่ปี (พ.ศ.๒๕๖๑ ถึง ๒๕๖๔)
เทศบาลเมืองปากซ่อง

ยุทธศาสตร์จังหวัดที่ ๒ ยกระดับสังคมให้เป็นเมืองน่าอยู่

- ยุทธศาสตร์การพัฒนาของ อปท. ในเขตจังหวัดที่ ๒ ยุทธศาสตร์ด้านการพัฒนาการศึกษา

๔ ยุทธศาสตร์การพัฒนาทางการศึกษา

- แผนงานการศึกษา

(แบบ ผ.๐๑)

ที่	โครงการ/กิจกรรม	วัตถุประสงค์	เป้าหมาย (ผลผลิตของโครงการ)	งบประมาณและที่ผ่านมา				ตัวชี้วัด (KPI)	ผลที่คาดว่าจะได้รับ	หน่วยงาน ที่รับผิดชอบ หลัก
				๒๕๖๑ (บาท)	๒๕๖๒ (บาท)	๒๕๖๓ (บาท)	๒๕๖๔ (บาท)			
๑๓	โครงการส่งเสริมศักยภาพการจัดการศึกษาท้องถิ่น (ค่าปัจจัยพื้นฐานสำหรับนักเรียนยากจน)	- เพื่อสนับสนุนโอกาสในการเรียนให้แก่นักเรียนโรงเรียนในสังกัดเทศบาลเมืองปากซ่องตามระเบียบและหลักเกณฑ์ที่กระทรวงมหาดไทยกำหนด	- สนับสนุนค่าปัจจัยพื้นฐานในการศึกษาให้แก่แก่นักเรียนที่ยากจนระดับประถมศึกษาและมัธยมศึกษา โรงเรียนเทศบาล ๑ (บ้านหนองสาหร่าย) และโรงเรียนเทศบาล ๒ บ้านหนองกะจะ (ธง-นิรมลอุปถัมภ์) ดังนี้ ๑.ค่าปัจจัยพื้นฐานสำหรับนักเรียนยากจนระดับประถมศึกษา เป็นเงิน ๒๕๔,๐๐๐ บาท ๒.ค่าปัจจัยพื้นฐานสำหรับนักเรียนยากจนระดับมัธยมศึกษา เป็นเงิน ๒๓๑,๐๐๐ บาท	๔๘๕,๐๐๐	๔๘๕,๐๐๐	๔๘๕,๐๐๐	๔๘๕,๐๐๐	๒ แห่ง	- นักเรียนได้มีโอกาสในการเรียนในสถานศึกษาและลดภาระค่าใช้จ่ายของผู้ปกครองมากขึ้น	กองการศึกษา (รร.ท๑,ท.๒)
๑๔	โครงการพัฒนาแหล่งเรียนรู้ของโรงเรียน	- เพื่อส่งเสริมให้นักเรียนได้มีแหล่งการเรียนรู้ที่มีคุณภาพมากขึ้น	- จัดซื้อหนังสือ อุปกรณ์ทางวิชาการ ที่จำเป็นในการพัฒนาแหล่งเรียนรู้ในโรงเรียนเทศบาล ๑ (บ้านหนองสาหร่าย) และโรงเรียนเทศบาล ๒ บ้านหนองกะจะ (ธง-นิรมลอุปถัมภ์) (ร.ร.ละ ๕๐,๐๐๐ บาท)	๑๐๐,๐๐๐	๑๐๐,๐๐๐	๑๐๐,๐๐๐	๑๐๐,๐๐๐	๒ แห่ง	- นักเรียนได้ศึกษาค้นคว้าด้วยตนเองและได้รับความรู้เพิ่มมากขึ้น	กองการศึกษา (รร.ท๑,ท.๒)

รายละเอียดโครงการพัฒนา
แผนพัฒนาเทศบาลสี่ปี (พ.ศ.๒๕๖๑ ถึง ๒๕๖๔)
เทศบาลเมืองปากซ่อง

ยุทธศาสตร์จังหวัดที่ ๒ ยกระดับสังคมให้เป็นเมืองน่าอยู่

- ยุทธศาสตร์การพัฒนาของ อปท. ในเขตจังหวัดที่ ๒ ยุทธศาสตร์ด้านการพัฒนาการศึกษา

๔ ยุทธศาสตร์การพัฒนาทางการศึกษา

- แผนงานการศึกษา

(แบบ ผ.๐๑)

ที่	โครงการ/กิจกรรม	วัตถุประสงค์	เป้าหมาย (ผลผลิตของโครงการ)	งบประมาณและที่ผ่านมา				ตัวชี้วัด (KPI)	ผลที่คาดว่าจะได้รับ	หน่วยงาน ที่รับผิดชอบ หลัก
				๒๕๖๑ (บาท)	๒๕๖๒ (บาท)	๒๕๖๓ (บาท)	๒๕๖๔ (บาท)			
๑๕	โครงการตามปรัชญาเศรษฐกิจพอเพียง	- เพื่อขับเคลื่อนบูรณาการจัดการเรียนรู้ตามแนวปรัชญาเศรษฐกิจพอเพียง	- จัดอบรม/ศึกษาดูงานให้กับครู บุคลากรทางการศึกษาและนักเรียนในสังกัด	๕๐,๐๐๐	๕๐,๐๐๐	๕๐,๐๐๐	๕๐,๐๐๐	๑ ครั้งต่อปี	- ครูและบุคลากรทางการศึกษาและผู้เรียนมีคุณลักษณะอันพึงประสงค์และคุณธรรม	กองการศึกษา
๑๖	โครงการลดเวลาเรียน เพิ่มเวลารู้	- เพื่อขับเคลื่อนนโยบายลดเวลาเรียน เพื่อเวลารู้ ลงสู่การปฏิบัติของโรงเรียนได้อย่างมีประสิทธิภาพ	- จัดอบรม/กิจกรรมและศึกษาดูงานให้แก่ผู้บริหาร ครูนักเรียน และผู้เกี่ยวข้องเกี่ยวกับการจัดการเรียน "ลดเวลาเรียน เพิ่มเวลารู้" ให้กับโรงเรียนในสังกัด	๕๐,๐๐๐	๕๐,๐๐๐	๕๐,๐๐๐	๕๐,๐๐๐	๑ ครั้งต่อปี	- ผู้บริหาร ครู และผู้เกี่ยวข้องมีความรู้ความเข้าใจเกี่ยวกับการบริหารจัดการเวลาเรียน "ลดเวลาเรียน เพิ่มเวลารู้" และสามารถนำหลักสูตรสถานศึกษาไปสู่การปฏิบัติได้อย่างมีประสิทธิภาพ	กองการศึกษา
๑๗	โครงการโตไปไม่โกง	- เพื่อสร้างจิตสำนึกคุณธรรมของนักเรียนให้ไม่เห็นแก่ตัว ไม่เอาเปรียบผู้อื่น รู้จักจำแนกชั่วดี สามารถแยกแยะความผิดและความถูกต้อง เพื่อเป็นภูมิคุ้มกันต่อปัญหาทุจริตคอร์รัปชัน	- จัดอบรม/กิจกรรมและศึกษาดูงานให้กับนักเรียนให้มีคุณลักษณะอันพึงประสงค์ สร้างนิสัยให้นักเรียนรักความถูกต้องและความเป็นธรรม เพื่อเป็นภูมิคุ้มกันต่อปัญหาการทุจริตคอร์รัปชัน	๕๐,๐๐๐	๕๐,๐๐๐	๕๐,๐๐๐	๕๐,๐๐๐	๑ ครั้งต่อปี	- นักเรียนมีคุณลักษณะอันพึงประสงค์ มีนิสัยรักความถูกต้องและความเป็นธรรม มีภูมิคุ้มกันต่อปัญหาการทุจริตคอร์รัปชัน	กองการศึกษา
รวม	๑๗ โครงการ	-	-	๑๗,๖๓๗,๘๗๙	๑๗,๖๓๗,๘๗๙	๑๗,๖๓๗,๘๗๙	๑๗,๖๓๗,๘๗๙	-	-	-

๕. ยุทธศาสตร์การบริหารราชการตามหลักการบริหารบ้านเมืองที่ดี

รายละเอียดโครงการพัฒนา
แผนพัฒนาเทศบาลสี่ปี (พ.ศ.๒๕๖๑ ถึง ๒๕๖๔)
เทศบาลเมืองปากซ่อง

ยุทธศาสตร์จังหวัดที่ ๕ พัฒนาระบบการบริหารจัดการภาครัฐ

- ยุทธศาสตร์การพัฒนาของ อปท. ในเขตจังหวัดที่ ๘ ยุทธศาสตร์ด้านการบริหารจัดการบ้านเมืองที่ดี

๕ ยุทธศาสตร์การบริหารราชการตามหลักการบริหารบ้านเมืองที่ดี

- แผนงานบริหารงานทั่วไป

(แบบ ผ.๐๑)

ที่	โครงการ/กิจกรรม	วัตถุประสงค์	เป้าหมาย (ผลผลิตของโครงการ)	งบประมาณและที่ผ่านมา				ตัวชี้วัด (KPI)	ผลที่คาดว่าจะ ได้รับ	หน่วยงาน ที่รับผิดชอบ หลัก
				๒๕๖๑ (บาท)	๒๕๖๒ (บาท)	๒๕๖๓ (บาท)	๒๕๖๔ (บาท)			
๑	โครงการวันเทศบาล "๒๔ เมษายน ของทุกปี"	- เพื่อส่งเสริมให้ประชาชนเห็น ความสำคัญของเทศบาล	- จัดกิจกรรมวันเทศบาล ๒๔ เมษายน จำนวน ๑ ครั้งต่อปี	๕๐,๐๐๐	๕๐,๐๐๐	๕๐,๐๐๐	๕๐,๐๐๐	๑ ครั้งต่อปี	- ประชาชนทราบความสำคัญ ของเทศบาล	สำนักปลัดฯ งานธุรการ
๒	โครงการจ้างที่ปรึกษาสำรวจ ความพึงพอใจของผู้รับบริการ ที่มีต่อคุณภาพการให้บริการ ของเทศบาลเมืองปากซ่อง	- เพื่อให้มีการสำรวจความ พึงพอใจของผู้รับบริการ จากเทศบาล	- จ้างที่ปรึกษาดำเนินการสำรวจ ความพึงพอใจของผู้รับบริการ เทศบาลเมืองปากซ่อง ตามมติการ ประเมินที่ ก.จ. และ ก.พ. กำหนด	๒๐,๐๐๐	๒๐,๐๐๐	๒๐,๐๐๐	๒๐,๐๐๐	๑ ครั้งต่อปี	- เทศบาลมีผลการสำรวจ ความพึงพอใจ ในการนำมา ใช้ในการปรับปรุงคุณภาพ ให้ได้ตามที่มาตรฐานกำหนด	สำนักปลัดฯ
๓	โครงการปกป้องสถาบัน	- เพื่อให้ชุมชนทุกชุมชน และ ประชาชนมีจิตสำนึกความ เป็นชาติร่วมกัน	- จัดกิจกรรมปกป้องสถาบัน จำนวน ๑ ครั้ง	๕๐,๐๐๐	๕๐,๐๐๐	๕๐,๐๐๐	๕๐,๐๐๐	๑ ครั้งต่อปี	- ประชาชนทราบความสำคัญ และเทิดทูนปกป้องสถาบัน หลักของชาติ	สำนักปลัดฯ
๔	โครงการก่อสร้างปรับปรุงซุ้ม ประตูเมือง (AEC)	- เพื่อก่อสร้างปรับปรุงซุ้มประตู เมืองให้ได้มาตรฐานเทศบาล	- ก่อสร้างปรับปรุงซุ้มประตูเมือง ขนาดความยาวไม่น้อยกว่า ๑๒ เมตร จำนวน ๑ ซุ้ม	๑,๙๐๐,๐๐๐	-	-	-	๑ ซุ้ม	- ซุ้มประตูเมืองมีความแข็งแรง ทันสมัย สวยงาม นามอง	สำนักปลัดฯ
๕	โครงการติดตั้งกล้องวงจรปิด ภายในสำนักงานเทศบาล เมืองปากซ่อง	- เพื่อติดตั้งกล้องในการรักษา ความปลอดภัยในชีวิตและทรัพย์สิน ของทางราชการและพนักงาน	- ติดตั้งกล้องวงจรปิด จำนวน ๒๐ จุด ภายในสำนักงานเทศบาล เมืองปากซ่อง พร้อมอุปกรณ์มาตรฐาน	๑,๕๐๐,๐๐๐	-	-	-	๒๐ แห่ง	- เกิดความปลอดภัยในชีวิต และทรัพย์สินของทางราชการ และพนักงานเทศบาลเมือง ปากซ่อง	สำนักปลัดฯ

รายละเอียดโครงการพัฒนา
แผนพัฒนาเทศบาลสี่ปี (พ.ศ.๒๕๖๑ ถึง ๒๕๖๔)
เทศบาลเมืองปากซ่อง

ยุทธศาสตร์จังหวัดที่ ๕ พัฒนาระบบการบริหารจัดการภาครัฐ

- ยุทธศาสตร์การพัฒนาของ อปท. ในเขตจังหวัดที่ ๘ ยุทธศาสตร์ด้านการบริหารจัดการบ้านเมืองที่ดี

๕ ยุทธศาสตร์การบริหารราชการตามหลักการบริหารบ้านเมืองที่ดี

- แผนงานบริหารงานทั่วไป

(แบบ ผ.๐๑)

ที่	โครงการ/กิจกรรม	วัตถุประสงค์	เป้าหมาย (ผลผลิตของโครงการ)	งบประมาณและที่ผ่านมา				ตัวชี้วัด (KPI)	ผลที่คาดว่าจะได้รับ	หน่วยงาน ที่รับผิดชอบ หลัก
				๒๕๖๑ (บาท)	๒๕๖๒ (บาท)	๒๕๖๓ (บาท)	๒๕๖๔ (บาท)			
๖	โครงการก่อสร้างหลังคาคลุมทางเท้าโครงเหล็กบริเวณทางเข้าหน้าสำนักงานเทศบาลเมืองปากซ่อง	- เพื่อก่อสร้างหลังคาคลุมทางเท้าให้ได้มาตรฐานของเทศบาล	- ก่อสร้างหลังคาคลุมโครงเหล็กกว้าง ๒.๐๐ เมตร ยาว ๒๑๖ เมตร (ตามรูปแบบที่เทศบาลกำหนด)	๑,๕๐๐,๐๐๐	-	-	-	๑ แห่ง	- ประชาชนได้รับความสะดวกในการเดินทาง - ความเป็นระเบียบเรียบร้อยและสวยงาม	กองช่าง
๗	โครงการปรับปรุงไฟสัญญาณจราจรภายในเขตเทศบาล	- เพื่อปรับปรุงระบบไฟสัญญาณจราจรให้มีประสิทธิภาพในการใช้งานเพิ่มมากขึ้น	- สามารถใช้ระบบสัญญาณไฟจราจรในการควบคุมและอำนวยความสะดวกในการจัดการจราจร	๑,๗๐๒,๐๐๐	-	-	-	๑ ระบบ	- เพื่อให้ประชาชนที่ได้รับความสะดวก ปลอดภัย	สำนักปลัดฯ
๘	โครงการก่อสร้างต่อเติมอาคารสำนักงานเทศบาลเมืองปากซ่อง	- เพื่อใช้ในการจัดการประชุมและใช้ในการดำเนินกิจกรรมต่างๆ	- ก่อสร้างอาคาร ขนาดพื้นที่ไม่น้อยกว่า ๑,๐๐๐ ตารางเมตร จำนวน ๑ หลัง (ตามรูปแบบที่เทศบาลกำหนด)	-	-	๓๐,๐๐๐,๐๐๐	-	๑ หลัง	- สามารถรองรับจำนวนผู้เข้าร่วมประชุมได้อย่างเพียงพอ	สำนักปลัดฯ
๙	โครงการฝึกอบรมและทัศนศึกษาบุคลากรของพนักงานเทศบาลและลูกจ้าง	- เพื่อเพิ่มพูนความรู้ ทักษะการบริการแก่ประชาชน - เพื่อส่งเสริมให้ประชาชนเห็นความสำคัญของเทศบาล	- จัดอบรมทัศนศึกษาดูงานของพนักงานเทศบาล ลูกจ้างและพนักงานจ้าง จำนวน ๑ ครั้ง ต่อปี	๕๐๐,๐๐๐	๕๐๐,๐๐๐	๕๐๐,๐๐๐	๕๐๐,๐๐๐	๑ ครั้งต่อปี	- การบริการมีประสิทธิภาพขึ้น	สำนักปลัดฯ

รายละเอียดโครงการพัฒนา
แผนพัฒนาเทศบาลสี่ปี (พ.ศ.๒๕๖๑ ถึง ๒๕๖๔)
เทศบาลเมืองปากซ่อง

ยุทธศาสตร์จังหวัดที่ ๕ พัฒนาระบบการบริหารจัดการภาครัฐ

- ยุทธศาสตร์การพัฒนาของ อปท. ในเขตจังหวัดที่ ๘ ยุทธศาสตร์ด้านการบริหารจัดการบ้านเมืองที่ดี

๕ ยุทธศาสตร์การบริหารราชการตามหลักการบริหารบ้านเมืองที่ดี

- แผนงานบริหารงานทั่วไป

(แบบ ผ.๐๑)

ที่	โครงการ/กิจกรรม	วัตถุประสงค์	เป้าหมาย (ผลผลิตของโครงการ)	งบประมาณและที่ผ่านมา				ตัวชี้วัด (KPI)	ผลที่คาดว่าจะได้รับ	หน่วยงาน ที่รับผิดชอบ หลัก
				๒๕๖๑ (บาท)	๒๕๖๒ (บาท)	๒๕๖๓ (บาท)	๒๕๖๔ (บาท)			
๑๐	โครงการฝึกอบรมและทัศนศึกษาดูงานของ คณะผู้บริหารท้องถิ่น สมาชิกสภาเทศบาล หัวหน้าหน่วยงาน และคณะกรรมการต่างๆของเทศบาลเมืองปากซ่อง	- เพื่อเพิ่มพูนความรู้ ทักษะการบริหารงานเทศบาล	- จัดอบรมและทัศนศึกษาดูงานของคณะผู้บริหารเทศบาล และหัวหน้าส่วนราชการจำนวน ๑ ครั้งต่อปี	๕๐๐,๐๐๐	๕๐๐,๐๐๐	๕๐๐,๐๐๐	๕๐๐,๐๐๐	๑ ครั้งต่อปี	- พื้นที่ในเขตเทศบาลได้รับการพัฒนา	สำนักปลัดฯ
๑๑	โครงการเลือกตั้งสมาชิกสภาเทศบาลและนายกเทศมนตรี	-เพื่อจัดให้มีการเลือกตั้งสมาชิกสภาท้องถิ่นให้เกิดความบริสุทธิ์ ยุติธรรม	-เชิญชวนให้ประชาชนสมัครรับเลือกตั้ง -เชิญชวนให้ประชาชนไปใช้สิทธิ์เลือกตั้งตามเป้าหมายที่กำหนดไว้	๗๐๐,๐๐๐	๗๐๐,๐๐๐	๗๐๐,๐๐๐	๗๐๐,๐๐๐	๑ ครั้ง	-ประชาชนไปใช้สิทธิ์เลือกตั้งเพิ่มมากขึ้น	สำนักปลัดฯ
๑๒	โครงการเพิ่มประสิทธิภาพการพัฒนารายได้ของท้องถิ่น	-เพื่อเพิ่มพูนความรู้ทางด้านภาษีต่างๆ และจัดระเบียบให้ประชาชนได้มีความรู้ความเข้าใจเกี่ยวกับภาษีท้องถิ่น และสร้างการจูงใจให้ประชาชนมีส่วนร่วมในการพัฒนาท้องถิ่น โดยการชำระภาษี	- จัดอบรมเพิ่มพูนความรู้เกี่ยวกับภาษีท้องถิ่น ค่าธรรมเนียม และกฎหมายต่างๆ ที่เกี่ยวข้องกับการชำระภาษีท้องถิ่นให้กับผู้อยู่ในข่ายชำระภาษีและประชาชนทั่วไป	๒๐๐,๐๐๐	๒๐๐,๐๐๐	๒๐๐,๐๐๐	๒๐๐,๐๐๐	๑ ครั้งต่อปี	-ประชาชนที่มีส่วนร่วมในการชำระภาษีเกิดทัศนคติที่ดีและความพึงพอใจและภาคภูมิใจที่ได้ชำระภาษี	กองคลัง

รายละเอียดโครงการพัฒนา
แผนพัฒนาเทศบาลสี่ปี (พ.ศ.๒๕๖๑ ถึง ๒๕๖๔)
เทศบาลเมืองปากซ่อง

ยุทธศาสตร์จังหวัดที่ ๕ พัฒนาระบบการบริหารจัดการภาครัฐ

- ยุทธศาสตร์การพัฒนาของ อปท. ในเขตจังหวัดที่ ๘ ยุทธศาสตร์ด้านการบริหารจัดการบ้านเมืองที่ดี

๕ ยุทธศาสตร์การบริหารราชการตามหลักการบริหารบ้านเมืองที่ดี

- แผนงานบริหารงานทั่วไป

(แบบ ผ.๐๑)

ที่	โครงการ/กิจกรรม	วัตถุประสงค์	เป้าหมาย (ผลผลิตของโครงการ)	งบประมาณและที่ผ่านมา				ตัวชี้วัด (KPI)	ผลที่คาดว่าจะ ได้รับ	หน่วยงาน ที่รับผิดชอบ หลัก
				๒๕๖๑ (บาท)	๒๕๖๒ (บาท)	๒๕๖๓ (บาท)	๒๕๖๔ (บาท)			
๑๓	โครงการเพิ่มประสิทธิภาพ การปฏิบัติงานด้านการคลัง การบัญชี และการพัสดุของ เทศบาลเมืองปากซ่อง	- เพื่อเพิ่มพูนความรู้ ความ เข้าใจขั้นตอนการปฏิบัติ ระเบียบ ข้อกฎหมายเกี่ยวกับการปฏิบัติ งานด้านการคลัง การบัญชี และ การพัสดุของเทศบาลเมือง ปากซ่อง	- จัดอบรมเพิ่มพูนความรู้ ความ เข้าใจขั้นตอน ระเบียบ ข้อกฎหมาย เกี่ยวกับการปฏิบัติงานด้านการคลัง การบัญชี และการพัสดุ ให้กับ ข้าราชการ พนักงานและลูกจ้าง ของบุคลากรอื่นๆ เทศบาลเมือง ปากซ่อง	๒๐๐,๐๐๐	๒๐๐,๐๐๐	๒๐๐,๐๐๐	๒๐๐,๐๐๐	๑ ครั้งต่อปี	-สามารถลดข้อผิดพลาดในด้าน การคลัง การบัญชี และการพัสดุ ซึ่งข้าราชการ พนักงาน และ ลูกจ้างสามารถนำประสบการณ์ ที่ได้รับ มาปรับปรุงและเพิ่มพูน ประสิทธิภาพการปฏิบัติงาน ให้ดียิ่งขึ้น	กองคลัง
๑๔	โครงการสำรวจแผนที่ภาษี และทะเบียนทรัพย์สิน	- เพื่อสำรวจการเปลี่ยนแปลง การใช้ประโยชน์ในทรัพย์สิน ของประชาชนในเขตเทศบาล	- ดำเนินการสำรวจข้อมูลแผนที่ ภาษีและทะเบียนทรัพย์สินให้เป็น ปัจจุบัน	๒๐,๐๐๐	๒๐,๐๐๐	๒๐,๐๐๐	๒๐,๐๐๐	๑ ครั้งต่อปี	- มีข้อมูลการใช้ประโยชน์ใน ทรัพย์สินของประชาชนเป็น ปัจจุบัน	กองคลัง
๑๕	โครงการอบรมผู้ประกอบการ ร้านค้าตลาดนัดท่าบ๋า เทศบาลเมืองปากซ่อง	- เพื่อให้ความรู้กฎระเบียบต่างๆ ที่เกี่ยวข้องแก่ผู้ประกอบการ	- จัดอบรมผู้ประกอบการร้านค้า ตลาดนัดท่าบ๋า จำนวน ๑ ครั้ง	๑๐๐,๐๐๐	๑๐๐,๐๐๐	๑๐๐,๐๐๐	๑๐๐,๐๐๐	๑ ครั้งต่อปี	- ผู้ประกอบการได้รับความรู้ และสามารถปฏิบัติตามระเบียบ กฎหมายที่กำหนดได้อย่างถูกต้อง	กองคลัง

รายละเอียดโครงการพัฒนา
แผนพัฒนาเทศบาลสี่ปี (พ.ศ.๒๕๖๑ ถึง ๒๕๖๔)
เทศบาลเมืองปากซ่อง

ยุทธศาสตร์จังหวัดที่ ๕ พัฒนาระบบการบริหารจัดการภาครัฐ

- ยุทธศาสตร์การพัฒนาของ อปท. ในเขตจังหวัดที่ ๘ ยุทธศาสตร์ด้านการบริหารจัดการบ้านเมืองที่ดี

๕ ยุทธศาสตร์การบริหารราชการตามหลักการบริหารบ้านเมืองที่ดี

- แผนงานบริหารงานทั่วไป

(แบบ ผ.๐๑)

ที่	โครงการ/กิจกรรม	วัตถุประสงค์	เป้าหมาย (ผลผลิตของโครงการ)	งบประมาณและที่ผ่านมา				ตัวชี้วัด (KPI)	ผลที่คาดว่าจะ ได้รับ	หน่วยงาน ที่รับผิดชอบ หลัก
				๒๕๖๑ (บาท)	๒๕๖๒ (บาท)	๒๕๖๓ (บาท)	๒๕๖๔ (บาท)			
๑๖	โครงการปรับปรุงซ่อมแซมกล้องวงจรปิด (CCTV) เทศบาลเมืองปากซ่อง	- เพื่อปรับปรุงซ่อมแซมกล้องวงจรปิดที่บกพร่องชำรุดเสียหายให้สามารถใช้งานได้ตามปกติ	- ปรับปรุงซ่อมแซมกล้องวงจรปิดที่ชำรุดเสียหายภายในเขตเทศบาล	๑,๐๐๐,๐๐๐	-	-	-	๑ ครั้งต่อปี	- กล้องวงจรปิด CCTV สามารถใช้ปฏิบัติงานได้ตามปกติ - การดูแลรักษาความปลอดภัยให้แก่ประชาชนในเขตเทศบาลมีประสิทธิภาพเพิ่มมากขึ้น	กองวิชาการฯ
๑๗	โครงการติดตามและประเมินผลแผนพัฒนาเทศบาลเมืองปากซ่อง	- เพื่อติดตามและประเมินผลแผนพัฒนาเทศบาลให้มีความถูกต้องชัดเจน และมีความรวดเร็วในการปฏิบัติงาน	- จัดการประชุมและจัดทำเอกสารต่างๆ และดำเนินการติดตามและประเมินผลแผนพัฒนา จัดทำเอกสารรายงานตามที่คณะกรรมการติดตามและประเมินผลกำหนดตามระเบียบกระทรวงมหาดไทยว่าด้วยการจัดทำแผนพัฒนาขององค์กรปกครองส่วนท้องถิ่น พ.ศ. ๒๕๔๘ และที่แก้ไขเพิ่มเติมถึงฉบับที่ ๒ พ.ศ.๒๕๕๙	๕๐,๐๐๐	๕๐,๐๐๐	๕๐,๐๐๐	๕๐,๐๐๐	๑ ครั้งต่อปี	- เทศบาลเมืองปากซ่องมีการติดตามและประเมินผลแผนพัฒนาที่มีความถูกต้องชัดเจน ตามระเบียบฯ	กองวิชาการฯ
๑๘	โครงการประกวดภาพถ่ายเมืองปากซ่อง	- เพื่อการเผยแพร่ประชาสัมพันธ์เมืองปากซ่อง	- จัดกิจกรรมการประกวดภาพถ่ายเมืองปากซ่อง จำนวน ๑ ครั้ง	๑๕๐,๐๐๐	๑๕๐,๐๐๐	๑๕๐,๐๐๐	๑๕๐,๐๐๐	๑ ครั้ง	- ประชาชนหรือนักท่องเที่ยวมาท่องเที่ยวมากขึ้น	กองวิชาการฯ งานเผยแพร่ฯ

รายละเอียดโครงการพัฒนา
แผนพัฒนาเทศบาลสี่ปี (พ.ศ.๒๕๖๑ ถึง ๒๕๖๔)
เทศบาลเมืองปากซ่อง

ยุทธศาสตร์จังหวัดที่ ๕ พัฒนาระบบการบริหารจัดการภาครัฐ

- ยุทธศาสตร์การพัฒนาของ อปท. ในเขตจังหวัดที่ ๘ ยุทธศาสตร์ด้านการบริหารจัดการบ้านเมืองที่ดี

๕ ยุทธศาสตร์การบริหารราชการตามหลักการบริหารบ้านเมืองที่ดี

- แผนงานบริหารงานทั่วไป

(แบบ ผ.๐๑)

ที่	โครงการ/กิจกรรม	วัตถุประสงค์	เป้าหมาย (ผลผลิตของโครงการ)	งบประมาณและที่ผ่านมา				ตัวชี้วัด (KPI)	ผลที่คาดว่าจะได้รับ	หน่วยงาน ที่รับผิดชอบ หลัก
				๒๕๖๑ (บาท)	๒๕๖๒ (บาท)	๒๕๖๓ (บาท)	๒๕๖๔ (บาท)			
๑๙	โครงการติดตั้งกล้องวงจรปิด (CCTV) เทศบาลเมืองปากซ่อง	- เพื่อเพิ่มประสิทธิภาพในการป้องกันและดูแลรักษาความปลอดภัยให้แก่สถานที่ราชการ เขตชุมชน และสถานที่สำคัญภายในเขตเทศบาลเมืองปากซ่อง	- ติดตั้งกล้องวงจรปิด (CCTV) จำนวน ๑๐๗ จุด ประกอบด้วย - ในชุมชน ๒๓ ชุมชนๆ ละ ๒ จุด - ติดตั้งบริเวณใกล้เคียงสถานศึกษา จำนวน ๑๕ แห่งๆละ ๒ จุด - ติดตั้งบริเวณตลาดสดในเขตเทศบาล จำนวน ๓ แห่งๆละ ๕ จุด - บริเวณสนามกีฬาเทศบาลและสวนสาธารณะเขาแคลน จำนวน ๘ จุด - บริเวณใกล้เคียงกับวัดในเขตเทศบาล จำนวน ๘ จุด	-	๒๗,๕๐๐,๐๐๐	-	-	๑๐๗ แห่ง	- เกิดความปลอดภัยในชีวิตและทรัพย์สินของราชการและประชาชนในเขตเทศบาลเมืองปากซ่อง	กองวิชาการฯ
๒๐	โครงการพัฒนาระบบสารสนเทศเพื่อการบริหารและการบริการประชาชนแบบบูรณาการ	- เพื่อให้เทศบาลสามารถสร้างความพร้อมและรองรับการเปลี่ยนแปลงระบบงานใหม่ตามต้นแบบระบบงานงบประมาณ เพื่อมีการเชื่อมโยงข้อมูลหลายๆ ด้าน	- จัดจ้างที่ปรึกษาในการจัดวางระบบ - ปรับปรุงระบบการบริการประชาชน - พัฒนาระบบบริหารจัดการขององค์กร - จัดหาและติดตั้งอุปกรณ์และระบบเครือข่ายเพื่อรองรับการปรับปรุงระบบ จำนวน ๑ ชุด	-	๓,๐๐๐,๐๐๐	-	-	๑ ระบบ	- ทำให้เกิดประสิทธิภาพในการปฏิบัติงาน - เกิดความสะดวกรวดเร็วในการบริการประชาชน	กองวิชาการฯ

รายละเอียดโครงการพัฒนา
แผนพัฒนาเทศบาลสี่ปี (พ.ศ.๒๕๖๑ ถึง ๒๕๖๔)
เทศบาลเมืองปากซ่อง

ยุทธศาสตร์จังหวัดที่ ๕ พัฒนาระบบการบริหารจัดการภาครัฐ

- ยุทธศาสตร์การพัฒนาของ อปท. ในเขตจังหวัดที่ ๘ ยุทธศาสตร์ด้านการบริหารจัดการบ้านเมืองที่ดี

๕ ยุทธศาสตร์การบริหารราชการตามหลักการบริหารบ้านเมืองที่ดี

- แผนงานบริหารงานทั่วไป

(แบบ ผ.๐๑)

ที่	โครงการ/กิจกรรม	วัตถุประสงค์	เป้าหมาย (ผลผลิตของโครงการ)	งบประมาณและที่ผ่านมา				ตัวชี้วัด (KPI)	ผลที่คาดว่าจะได้รับ	หน่วยงาน ที่รับผิดชอบ หลัก
				๒๕๖๑ (บาท)	๒๕๖๒ (บาท)	๒๕๖๓ (บาท)	๒๕๖๔ (บาท)			
๒๑	โครงการอบรมนักประชาสัมพันธ์ ในชุมชน	-เพื่อให้เยาวชน นักเรียน นักศึกษา และประชาชน ที่เข้า อบรมเป็นสื่อกลางให้กับเทศบาล -เพื่อประชาสัมพันธ์ข้อมูล ข่าวสารให้กับชุมชนได้ถูกต้อง และประสานงานกับเทศบาล ได้อย่างรวดเร็วถึงกลุ่มเป้าหมาย	-อบรมเยาวชน นักเรียน นักศึกษา และประชาชน ในเขตเทศบาล จำนวน ๑ ครั้ง	-	๕๐,๐๐๐	-	-	๑ ครั้ง	-ทำให้ประชาชนได้รับรู้ความรู้ ในด้านการประชาสัมพันธ์อย่าง ถูกต้อง และสามารถนำไปใช้ได้ อย่างมีประสิทธิภาพ	กองวิชาการฯ
๒๒	โครงการอบรมเผยแพร่ความรู้ ทางกฎหมายเพื่อประชาชน	- เพื่อให้พนักงานเทศบาลและ ประชาชนทั่วไปมีความรู้ด้าน กฎหมายและจักได้ประพฤติให้ อยู่ในระบบแบบแผน	- อบรมให้ความรู้แก่พนักงาน เทศบาล จำนวน ๑ รุ่น และ ประชาชนทั่วไป จำนวน ๑ รุ่น	๕๐,๐๐๐	๕๐,๐๐๐	๕๐,๐๐๐	๕๐,๐๐๐	๑ ครั้งต่อปี	-พนักงานเทศบาลและ ประชาชนมีความเข้าใจเกี่ยวกับ กฎหมายดีขึ้น และสามารถ นำไปเผยแพร่ให้ความรู้แก่ผู้อื่น ต่อไป	กองวิชาการฯ งานนิติการ
๒๓	โครงการอบรมการป้องกัน และปราบปรามการทุจริต ประพฤติมิชอบในภาครัฐ	-เพื่อให้ความรู้แก่ข้าราชการ พนักงาน ลูกจ้างเทศบาล	-จัดฝึกอบรม ข้าราชการ พนักงาน และลูกจ้างเทศบาล จำนวน ๑ ครั้ง	๕๐,๐๐๐	-	-	-	๑ ครั้ง	-ข้าราชการ พนักงาน ลูกจ้าง เทศบาล เข้าใจการป้องกัน ปราบปรามการทุจริต และ ประพฤติมิชอบในภาครัฐ และ สามารถเผยแพร่ให้ความรู้ต่อไป	กองวิชาการฯ งานนิติการ

รายละเอียดโครงการพัฒนา
แผนพัฒนาเทศบาลสี่ปี (พ.ศ.๒๕๖๑ ถึง ๒๕๖๔)
เทศบาลเมืองปากช่อง

ยุทธศาสตร์จังหวัดที่ ๕ พัฒนาระบบการบริหารจัดการภาครัฐ

- ยุทธศาสตร์การพัฒนาของ อปท. ในเขตจังหวัดที่ ๘ ยุทธศาสตร์ด้านการบริหารจัดการบ้านเมืองที่ดี

๕ ยุทธศาสตร์การบริหารราชการตามหลักการบริหารบ้านเมืองที่ดี

- แผนงานบริหารงานทั่วไป

(แบบ ผ.๐๑)

ที่	โครงการ/กิจกรรม	วัตถุประสงค์	เป้าหมาย (ผลผลิตของโครงการ)	งบประมาณและที่ผ่านมา				ตัวชี้วัด (KPI)	ผลที่คาดว่าจะ ได้รับ	หน่วยงาน ที่รับผิดชอบ หลัก
				๒๕๖๑ (บาท)	๒๕๖๒ (บาท)	๒๕๖๓ (บาท)	๒๕๖๔ (บาท)			
๒๔	โครงการจัดทำแผนพัฒนาเทศบาลสี่ปี (พ.ศ. ๒๕๖๒-๒๕๖๕)	- เพื่อจัดเตรียมโครงการพัฒนาต่างๆให้อยู่ในลักษณะที่พร้อมจะบรรจุในเอกสารแผนพัฒนาและงบประมาณประจำปี	- จัดการประชุมประชาคมชุมชนจำนวน ๒๓ ชุมชน - จัดการประชุมประชาคมเมืองอย่างน้อย ๑ ครั้ง ต่อปี	๒๕๐,๐๐๐	-	-	-	๑ ครั้ง	- เทศบาลเมืองปากช่องมีแผนพัฒนาท้องถิ่นสี่ปี เป็นแนวทางในการพัฒนาท้องถิ่น - สามารถใช้งบประมาณที่มีอยู่อย่างจำกัดได้อย่างมีประสิทธิภาพ	กองวิชาการฯ
๒๕	โครงการจัดทำแผนพัฒนาเทศบาลสี่ปี (พ.ศ. ๒๕๖๓-๒๕๖๖)	- เพื่อจัดเตรียมโครงการพัฒนาต่างๆให้อยู่ในลักษณะที่พร้อมจะบรรจุในเอกสารแผนพัฒนาและงบประมาณประจำปี	- จัดการประชุมประชาคมชุมชนจำนวน ๒๓ ชุมชน - จัดการประชุมประชาคมเมืองอย่างน้อย ๑ ครั้ง ต่อปี	๒๕๐,๐๐๐	-	-	-	๑ ครั้ง	- เทศบาลเมืองปากช่องมีแผนพัฒนาท้องถิ่นสี่ปี เป็นแนวทางในการพัฒนาท้องถิ่น - สามารถใช้งบประมาณที่มีอยู่อย่างจำกัดได้อย่างมีประสิทธิภาพ	กองวิชาการฯ
๒๖	โครงการรับฟังความคิดเห็นของประชาชนในเขตเทศบาล	- เพื่อให้ประชาชนมีความเข้าใจที่ถูกต้องเกี่ยวกับโครงการ - เพื่อรวบรวมความคิดเห็นของประชาชนที่มีต่อโครงการของเทศบาล	- จัดการประชุมประชาคมเมืองรับฟังความคิดเห็นของประชาชนจำนวน ๑ ครั้ง	๕๐,๐๐๐	-	-	-	๑ ครั้ง	- ทำให้ประชาชนมีความเข้าใจที่ถูกต้องเกี่ยวกับโครงการของเทศบาลเมืองปากช่อง - ทำให้ทราบความคิดเห็นโดยรวมของประชาชนในพื้นที่ต่อการดำเนินโครงการ	กองวิชาการฯ
รวม	๒๖ โครงการ	-	-	๑๐,๗๙๒,๐๐๐	๓๓,๑๔๐,๐๐๐	๓๒,๕๙๐,๐๐๐	๒,๕๙๐,๐๐๐	-	-	-

รายละเอียดโครงการพัฒนา
แผนพัฒนาเทศบาลสี่ปี (พ.ศ.๒๕๖๑ ถึง ๒๕๖๔)
เทศบาลเมืองปากซ่อง

ยุทธศาสตร์จังหวัดที่ ๕ พัฒนาระบบการบริหารจัดการภาครัฐ

- ยุทธศาสตร์การพัฒนาของ อปท. ในเขตจังหวัดที่ ๘ ยุทธศาสตร์ด้านการบริหารจัดการบ้านเมืองที่ดี

๕ ยุทธศาสตร์การบริหารราชการตามหลักการบริหารบ้านเมืองที่ดี

- แผนงานการรักษาความสงบภายใน

(แบบ ผ.๐๑)

ที่	โครงการ/กิจกรรม	วัตถุประสงค์	เป้าหมาย (ผลผลิตของโครงการ)	งบประมาณและที่ผ่านมา				ตัวชี้วัด (KPI)	ผลที่คาดว่าจะได้รับ	หน่วยงาน ที่รับผิดชอบ หลัก
				๒๕๖๑ (บาท)	๒๕๖๒ (บาท)	๒๕๖๓ (บาท)	๒๕๖๔ (บาท)			
๑	โครงการฝึกอบรมและทัศนศึกษาดูงานการจัดระเบียบทางเท้าของเทศบาลเมืองปากซ่อง	- เพื่อศึกษารูปแบบแนวทางการจัดระเบียบให้เป็นระเบียบเรียบร้อย	- สร้างความรู้ความเข้าใจเพื่อขอความร่วมมือจากประชาชน - จัดทัศนศึกษาดูงานเพื่อเพิ่มประสิทธิภาพ	๕๐๐,๐๐๐	๕๐๐,๐๐๐	๕๐๐,๐๐๐	๕๐๐,๐๐๐	๑ ครั้งต่อปี	- เพื่อให้บ้านเมืองเป็นระเบียบเรียบร้อยและมีความคล่องตัวในการสัญจร	สำนักปลัดฯ งานเทศกิจ
รวม	๑ โครงการ	-	-	๕๐๐,๐๐๐	๕๐๐,๐๐๐	๕๐๐,๐๐๐	๕๐๐,๐๐๐	-	-	-

รายละเอียดโครงการพัฒนา
แผนพัฒนาเทศบาลสี่ปี (พ.ศ.๒๕๖๑ ถึง ๒๕๖๔)
เทศบาลเมืองปากซ่อง

ยุทธศาสตร์จังหวัดที่ ๕ พัฒนาระบบการบริหารจัดการภาครัฐ

- ยุทธศาสตร์การพัฒนาของ อปท. ในเขตจังหวัดที่ ๘ ยุทธศาสตร์ด้านการบริหารจัดการบ้านเมืองที่ดี

๕ ยุทธศาสตร์การบริหารราชการตามหลักการบริหารบ้านเมืองที่ดี

- แผนงานการศึกษา

(แบบ ผ.๐๑)

ที่	โครงการ/กิจกรรม	วัตถุประสงค์	เป้าหมาย (ผลผลิตของโครงการ)	งบประมาณและที่ผ่านมา				ตัวชี้วัด (KPI)	ผลที่คาดว่าจะได้รับ	หน่วยงาน ที่รับผิดชอบ หลัก
				๒๕๖๑ (บาท)	๒๕๖๒ (บาท)	๒๕๖๓ (บาท)	๒๕๖๔ (บาท)			
๑	โครงการทำสีอาคารเรียน	-เพื่อปรับปรุงภูมิทัศน์โรงเรียนให้มีความสวยงามเหมาะกับการเป็นสถานบันทางการศึกษา	-ทาสีภายในและภายนอกอาคารเรียน ๑.แบบศน.สท.๑/๑๒ จำนวน ๒ หลัง ๒.แบบ คสล. ๓ชั้น จำนวน ๑ หลัง ๓.แบบอนุบาล จำนวน ๑ หลัง	๓๖๕,๐๐๐	๓๖๕,๐๐๐	๓๖๕,๐๐๐	๓๖๕,๐๐๐	๔ หลัง	-อาคารเรียนมีความสวยงามน่าอยู่ น่าดู น่าเรียนเหมาะสมกับการเป็นสถานศึกษา	กองการศึกษา ร.ร.ท.๑
๒	โครงการปรับปรุงพื้นที่ห้องเรียนอาคารอนุบาล	-เพื่อปูกระเบื้องเคลือบพื้นห้องเรียนอาคารอนุบาลให้มีความเหมาะสมกับในการจัดประสบการณ์ให้กับเด็ก	-ปูกระเบื้องเคลือบอาคารเรียนอนุบาล จำนวน ๘ ห้อง	๔๐๕,๐๐๐	๔๐๕,๐๐๐	๔๐๕,๐๐๐	๔๐๕,๐๐๐	๘ ห้อง	พื้นที่ห้องเรียนมีความเหมาะสมสำหรับเป็นสถานที่จัดการเรียนรู้ เด็กมีความสุขกับการเรียน	กองการศึกษา ร.ร.ท.๑
๓	โครงการปรับปรุงพื้นที่ห้องเรียนอาคาร คสล. ๓ ชั้น	-เพื่อปูกระเบื้องเคลือบพื้นห้องเรียนอาคารคสล.๓ชั้นให้มีความเหมาะสม ในการจัดการเรียนรู้และเหมาะสมกับการเป็นสถาบัน	-ปูกระเบื้องเคลือบอาคาร คสล. ๓ ชั้น จำนวน ๖ ห้องเรียน พร้อมระเบียบ ที่นั่งและบันได	๑๓๐,๐๐๐	๑๓๐,๐๐๐	๑๓๐,๐๐๐	๑๓๐,๐๐๐	๖ ห้อง	-พื้นที่ห้องเรียนมีความเหมาะสมสำหรับเป็นสถานที่จัดการเรียนรู้นักเรียนมีความสุขกับการเรียน	กองการศึกษา ร.ร.ท.๑
๔	โครงการต่อเติมกันสาดอาคารเรียน	-เพื่อป้องกันแสงแดด ฝนสาดเข้าอาคารเรียน และเป็นสถานที่จัดการเรียนการสอนภาคปฏิบัติ	-ต่อเติมกันสาดขนาดพื้นที่ไม่น้อยกว่า ๑๗๐ ตารางเมตร อาคารเรียน แบบศน.สท๔/๑๒ จำนวน ๑ หลังและอาคารคสล. ๓ชั้น จำนวน ๑ หลัง (ตามรูปแบบที่เทศ(บาลกำหนด)	๑๕๐,๐๐๐	๑๕๐,๐๐๐	๑๕๐,๐๐๐	๑๕๐,๐๐๐	๑ แห่ง	-โรงเรียนมีสถานที่จัดการเรียนการสอนภาคปฏิบัตินอกห้องเรียนนักเรียนได้เรียนรู้จากการปฏิบัติจริง	กองการศึกษา ร.ร.ท.๑

รายละเอียดโครงการพัฒนา
แผนพัฒนาเทศบาลสี่ปี (พ.ศ.๒๕๖๑ ถึง ๒๕๖๔)
เทศบาลเมืองปากซ่อง

ยุทธศาสตร์จังหวัดที่ ๕ พัฒนาระบบการบริหารจัดการภาครัฐ

- ยุทธศาสตร์การพัฒนาของ อปท. ในเขตจังหวัดที่ ๘ ยุทธศาสตร์ด้านการบริหารจัดการบ้านเมืองที่ดี

๕ ยุทธศาสตร์การบริหารราชการตามหลักการบริหารบ้านเมืองที่ดี

- แผนงานการศึกษา

(แบบ ผ.๐๑)

ที่	โครงการ/กิจกรรม	วัตถุประสงค์	เป้าหมาย (ผลผลิตของโครงการ)	งบประมาณและที่ผ่านมา				ตัวชี้วัด (KPI)	ผลที่คาดว่าจะได้รับ	หน่วยงาน ที่รับผิดชอบ หลัก
				๒๕๖๑ (บาท)	๒๕๖๒ (บาท)	๒๕๖๓ (บาท)	๒๕๖๔ (บาท)			
๕	โครงการติดตั้งผ้า màn กันแสงแดดและความร้อนห้องเรียน	-เพื่อป้องกันแสงแดดส่องเข้าห้องเรียนครูและนักเรียนจัดการเรียนรู้ได้เต็มศักยภาพ	-ติดตั้งผ้า màn อาคารเรียนแบบศน.สท.๔/๑๒ จำนวน ๒ หลัง อาคารคสล.๓ชั้น จำนวน ๑ หลัง อาคารเรียนอนุบาลจำนวน ๑หลัง	๒๔๐,๐๐๐	๒๔๐,๐๐๐	๒๔๐,๐๐๐	๒๔๐,๐๐๐	๒๔ ห้อง	-ครูและนักเรียนสามารถจัดการเรียนรู้ในห้องเรียนได้อย่างต่อเนื่องนักเรียนมีความสุขกับการเรียน	กองการศึกษา ร.ร.ท.๑
๖	โครงการติดตั้งตาข่ายใบล่อนกันนกและสัตว์ปีก	-เพื่อป้องกันโรคติดต่อที่นำโดยนกและสัตว์ปีก	-ติดตั้งตาข่ายใบล่อนกันนกและสัตว์ปีก อาคารเรียนด้านหน้าและด้านหลังแบบศนสท๔/๑๒ จำนวน ๑๒ หลัง อาคาร คสล.๓ชั้น จำนวน ๑ หลัง	๖๐,๐๐๐	๖๐,๐๐๐	๖๐,๐๐๐	๖๐,๐๐๐	๒ แห่ง	-นักเรียน ครูและบุคลากรปลอดภัยจากโรคติดต่อที่นำโดยนกและสัตว์ปีก	กองการศึกษา ร.ร.ท.๑ ร.ร.ท.๒
๗	โครงการจัดทำป้ายชื่อโรงเรียนเทศบาล ๒	- เพื่อให้โรงเรียนมีป้ายชื่อที่มั่นคงแข็งแรงเห็นชัดเจนสวยงาม เสริมภูมิทัศน์หน้าโรงเรียนให้น่ามอง	- จัดทำป้ายโรงเรียนจำนวน ๑ ป้าย พื้นป้ายทำด้วยหินแกรนิตตัวอักษรชุดรองสีทอง	๑๕๐,๐๐๐	-	-	-	๑ แห่ง	- โรงเรียนมีป้ายชื่อที่มั่นคงแข็งแรงและชัดเจนมีความภาคภูมิใจในสถานศึกษา	กองการศึกษา ร.ร.ท.๒
๘	โครงการปรับปรุงอาคารเรียนโรงเรียนในสังกัด	- เพื่อให้มีอาคารมาตรฐานรองรับการจัดกิจกรรมการเรียนการสอนของโรงเรียน	- ก่อสร้างปรับปรุงอาคารเรียน จำนวน ๒ แห่ง (ตามมาตราฐานของกรมส่งเสริมฯ)	-	๑,๔๐๐,๐๐๐	-	-	๒ แห่ง	- มีอาคารเรียนที่มั่นคงแข็งแรงปลอดภัยสำหรับใช้ในการเรียนการสอน	กองการศึกษา ร.ร.ท.๑ ร.ร.ท.๒

ผู้

รายละเอียดโครงการพัฒนา
แผนพัฒนาเทศบาลสี่ปี (พ.ศ.๒๕๖๑ ถึง ๒๕๖๔)
เทศบาลเมืองปากซ่อง

ยุทธศาสตร์จังหวัดที่ ๕ พัฒนาระบบการบริหารจัดการภาครัฐ

- ยุทธศาสตร์การพัฒนาของ อปท. ในเขตจังหวัดที่ ๘ ยุทธศาสตร์ด้านการบริหารจัดการบ้านเมืองที่ดี

๕ ยุทธศาสตร์การบริหารราชการตามหลักการบริหารบ้านเมืองที่ดี

- แผนงานการศึกษา

(แบบ ผ.๐๑)

ที่	โครงการ/กิจกรรม	วัตถุประสงค์	เป้าหมาย (ผลผลิตของโครงการ)	งบประมาณและที่ผ่านมา				ตัวชี้วัด (KPI)	ผลที่คาดว่าจะได้รับ	หน่วยงาน ที่รับผิดชอบ หลัก
				๒๕๖๑ (บาท)	๒๕๖๒ (บาท)	๒๕๖๓ (บาท)	๒๕๖๔ (บาท)			
๙	โครงการก่อสร้างถนน คสล. ข้างโรงเรียนเทศบาล ๑ (ฝั่งตะวันออก)	- เพื่อแก้ไขปัญหาการจราจร เวลาที่ผู้ปกครองนักเรียน จำนวนมากนำรถมารับ-ส่ง นักเรียน	- ก่อสร้างถนน คสล. กว้าง ๘.๐๐ เมตร ยาว ๒๑๐.๐๐ เมตร หนา ๐.๑๕ เมตร รวมพื้นที่ไม่น้อยกว่า ๑,๖๘๐.๐๐ ตารางเมตร	-	๑,๐๐๘,๐๐๐	-	-	๑ แห่ง	- ประชาชนได้รับความสะดวก ในการใช้รถใช้ถนน - การจราจรเกิดความคล่องตัว มากขึ้น	กองการศึกษา
๑๐	โครงการก่อสร้างรั้วรอบสนาม กีฬาเทศบาลเมืองปากซ่อง	- เพื่อก่อสร้างรั้วสนามกีฬา เทศบาลให้ได้มาตรฐาน ของเทศบาล	- ก่อสร้างรั้ว คสล. บล็อกทึบสูง ๒.๐๐ เมตร ยาว ๔๘๙ เมตร รั้ว คสล. ช่องบน โปรงสูง ๒.๐๐ เมตรยาว ๔๗๙ เมตร (ตามรูปแบบที่เทศบาลกำหนด)	๒,๙๐๐,๐๐๐	-	-	-	๑ แห่ง	-สนามกีฬาศูนย์เยาวชนมีรั้ว รอบขอบชิดเป็นสัดส่วน ภูมิทัศน์สวยงามเป็นระเบียบ	กองการศึกษา
๑๑	โครงการจัดทำสนามเด็กเล่น	-เพื่อให้มีสถานที่สำหรับนักเรียน ใช้ทำกิจกรรมนันทนาการ	-จัดซื้อพร้อมติดตั้งอุปกรณ์เด็กเล่น จำนวน ๑ ชุด (ตามรูปแบบที่เทศบาลกำหนด)	๒๐๐,๐๐๐	-	-	-	๑ แห่ง	-นักเรียนมีสถานที่ใช้สำหรับ ทำกิจกรรมนันทนาการต่างๆ	กองการศึกษา
๑๒	โครงการจัดทำทางเท้า สองข้างถนนในบริเวณ โรงเรียนเทศบาล ๑	-เพื่อปรับปรุงภูมิทัศน์ของ โรงเรียนให้เป็นระเบียบเรียบร้อย	-ก่อสร้างทางเท้าในบริเวณ รร. เทศบาล ๑ (ตามรูปแบบที่เทศบาลกำหนด)	-	๕๐๐,๐๐๐	-	-	๑ แห่ง	- นักเรียนได้ใช้ทางเท้า - การสัญจรในโรงเรียน เป็นระเบียบ	กองการศึกษา (รร.ท ๑)

รายละเอียดโครงการพัฒนา
แผนพัฒนาเทศบาลสี่ปี (พ.ศ.๒๕๖๑ ถึง ๒๕๖๔)
เทศบาลเมืองปากซ่อง

ยุทธศาสตร์จังหวัดที่ ๕ พัฒนาระบบการบริหารจัดการภาครัฐ

- ยุทธศาสตร์การพัฒนาของ อปท. ในเขตจังหวัดที่ ๘ ยุทธศาสตร์ด้านการบริหารจัดการบ้านเมืองที่ดี

๕ ยุทธศาสตร์การบริหารราชการตามหลักการบริหารบ้านเมืองที่ดี

- แผนงานการศึกษา

(แบบ ผ.๐๑)

ที่	โครงการ/กิจกรรม	วัตถุประสงค์	เป้าหมาย (ผลผลิตของโครงการ)	งบประมาณและที่ผ่านมา				ตัวชี้วัด (KPI)	ผลที่คาดว่าจะได้รับ	หน่วยงาน ที่รับผิดชอบ หลัก
				๒๕๖๑ (บาท)	๒๕๖๒ (บาท)	๒๕๖๓ (บาท)	๒๕๖๔ (บาท)			
๑๓	โครงการปรับปรุงภูมิทัศน์ รอบสนามกีฬาเทศบาลเมือง ปากซ่อง	- เพื่อให้ความสวยงามและร่มรื่น และเหมาะแก่การเป็นสถานที่นั่ง พักผ่อนหลังจากการออกกำลังกาย กำลังกายหรือจากการเล่นกีฬา กลางแจ้ง	- ก่อสร้างปรับปรุงพื้น คสล.สนามเด็กเล่นก กว้าง ๑๑.๐๐ เมตร ยาว ๑๘.๐๐ เมตร หนา ๐.๑๕ เมตร พื้นที่ ๑๙๘.๐๐ ตาราง เมตร พร้อมวางระบายน้ำ คสล. (ตามรูปแบบที่เทศบาลกำหนด)	๑๘๘,๐๐๐	-	-	-	๑ แห่ง	- ประชาชนและนักท่องเที่ยวมาใช้ บริการสนามกีฬา จุฑรมเงา ต้นไม้สำหรับนั่งพักผ่อน ภายหลังจากการออกกำลังกาย	กองการศึกษา
๑๔	โครงการก่อสร้างอาคารอนุบาล โรงเรียนในสังกัด	- เพื่อให้มีอาคารมาตรฐาน รองรับการจัดกิจกรรมพัฒนา เด็กอนุบาล	- ก่อสร้างอาคารอนุบาล จำนวน ๑ หลัง (ตามมาตรฐานของกรมส่งเสริมฯ)	-	๖,๑๕๐,๐๐๐	-	-	๑ หลัง	- มีอาคารอนุบาลสำหรับบริการ ประชาชน	กองการศึกษา (ร.ท ๑)
๑๕	โครงการก่อสร้างอาคาร อเนกประสงค์ขนาดเล็ก มีชั้นลอย โรงเรียนในสังกัด	- เพื่อก่อสร้างอาคารอเนกประสงค์ ใช้ประโยชน์ในกิจกรรมของ โรงเรียนในสังกัด	- ก่อสร้างอาคารอเนกประสงค์ แบบมีชั้นลอย จำนวน ๒ หลัง	-	๑๓,๔๐๐,๐๐๐	-	-	๒ หลัง	- มีอาคารอเนกประสงค์ เพื่อ สำหรับใช้ประโยชน์ในกิจกรรม ของโรงเรียนในสังกัด	กองการศึกษา
๑๖	โครงการก่อสร้างอาคาร อเนกประสงค์ ตามรูปแบบ ที่เทศบาลกำหนด	- เพื่อก่อสร้างอาคารอเนกประสงค์ ใช้ประโยชน์ในกิจกรรมของ ศูนย์เยาวชน	- ก่อสร้างอาคารอเนกประสงค์ จำนวน ๑ อาคาร บริเวณศูนย์ เยาวชน เทศบาลเมืองปากซ่อง (ตามรูปแบบที่เทศบาลกำหนด)	-	-	๑๐,๐๐๐,๐๐๐	-	๑ แห่ง	- มีอาคารอเนกประสงค์ เพื่อสำหรับใช้ประโยชน์ ในกิจกรรมของศูนย์เยาวชน	กองการศึกษา

รายละเอียดโครงการพัฒนา
แผนพัฒนาเทศบาลสี่ปี (พ.ศ.๒๕๖๑ ถึง ๒๕๖๔)
เทศบาลเมืองปากซ่อง

ยุทธศาสตร์จังหวัดที่ ๕ พัฒนาระบบการบริหารจัดการภาครัฐ

- ยุทธศาสตร์การพัฒนาของ อปท. ในเขตจังหวัดที่ ๘ ยุทธศาสตร์ด้านการบริหารจัดการบ้านเมืองที่ดี

๕ ยุทธศาสตร์การบริหารราชการตามหลักการบริหารบ้านเมืองที่ดี

- แผนงานการศึกษา

(แบบ ผ.๐๑)

ที่	โครงการ/กิจกรรม	วัตถุประสงค์	เป้าหมาย (ผลผลิตของโครงการ)	งบประมาณและที่ผ่านมา				ตัวชี้วัด (KPI)	ผลที่คาดว่าจะได้รับ	หน่วยงาน ที่รับผิดชอบ หลัก
				๒๕๖๑ (บาท)	๒๕๖๒ (บาท)	๒๕๖๓ (บาท)	๒๕๖๔ (บาท)			
๑๗	โครงการพัฒนาคุณธรรม จริยธรรม แก่พนักงานเทศบาล และประชาชนในเขตเทศบาล	- เพื่อส่งเสริมคุณธรรมจริยธรรม แก่พนักงานเทศบาลให้มีความสุข ในการทำงานและประชาชนใช้ ชีวิตประจำวันอย่างมีความสุข	- จัดอบรมพนักงานเทศบาลและ ประชาชนในชุมชน ๒๓ ชุมชน จำนวน ๔๐๐ คน	๕๐,๐๐๐	๕๐,๐๐๐	๕๐,๐๐๐	๕๐,๐๐๐	๑ ครั้งต่อปี	- พนักงานเทศบาลและ ประชาชนในเขตเทศบาล มีคุณธรรม จริยธรรม ใช้ชีวิต อยู่ในสังคมอย่างมีความสุข	กองการศึกษา
รวม	๑๗ โครงการ	-	-	๔,๘๓๘,๐๐๐	๒๓,๘๕๘,๐๐๐	๑๑,๕๐๐,๐๐๐	๑,๕๐๐,๐๐๐	-	-	-

รายละเอียดโครงการพัฒนา
แผนพัฒนาเทศบาลสี่ปี (พ.ศ.๒๕๖๑ ถึง ๒๕๖๔)
เทศบาลเมืองปากซ่อง

ยุทธศาสตร์จังหวัดที่ ๕ พัฒนาระบบการบริหารจัดการภาครัฐ

- ยุทธศาสตร์การพัฒนาของ อปท. ในเขตจังหวัดที่ ๘ ยุทธศาสตร์ด้านการบริหารจัดการบ้านเมืองที่ดี

๕ ยุทธศาสตร์การบริหารราชการตามหลักการบริหารบ้านเมืองที่ดี

- แผนงานสาธารณสุข

(แบบ ผ.๐๑)

ที่	โครงการ/กิจกรรม	วัตถุประสงค์	เป้าหมาย (ผลผลิตของโครงการ)	งบประมาณและที่ผ่านมา				ตัวชี้วัด (KPI)	ผลที่คาดว่าจะได้รับ	หน่วยงาน ที่รับผิดชอบหลัก
				๒๕๖๑ (บาท)	๒๕๖๒ (บาท)	๒๕๖๓ (บาท)	๒๕๖๔ (บาท)			
๑	โครงการจ้างเหมากวาดถนน ในเขตเทศบาลเมืองปากซ่อง	- เพื่อเพิ่มประสิทธิภาพในการ ดูแลและรักษาความสะอาด	- จ้างเหมาบริการพนักงานกวาด ถนนพร้อมอุปกรณ์ในการทำความ สะอาดถนน	๖,๖๐๙,๖๐๐	๖,๖๐๙,๖๐๐	๖,๖๐๙,๖๐๐	๖,๖๐๙,๖๐๐	๑๒ เดือน	- การดำเนินงานมีประสิทธิภาพ มากยิ่งขึ้น	กอง สาธารณสุขฯ
รวม	๑ โครงการ	-	-	๖,๖๐๙,๖๐๐	๖,๖๐๙,๖๐๐	๖,๖๐๙,๖๐๐	๖,๖๐๙,๖๐๐	-	-	-

รายละเอียดโครงการพัฒนา
แผนพัฒนาเทศบาลสี่ปี (พ.ศ.๒๕๖๑ ถึง ๒๕๖๔)
เทศบาลเมืองปากซ่อง

ยุทธศาสตร์จังหวัดที่ ๕ พัฒนาระบบการบริหารจัดการภาครัฐ

- ยุทธศาสตร์การพัฒนาของ อปท. ในเขตจังหวัดที่ ๘ ยุทธศาสตร์ด้านการบริหารจัดการบ้านเมืองที่ดี

๕ ยุทธศาสตร์การบริหารราชการตามหลักการบริหารบ้านเมืองที่ดี

- แผนงานสังคมสงเคราะห์

(แบบ ผ.๐๑)

ที่	โครงการ/กิจกรรม	วัตถุประสงค์	เป้าหมาย (ผลผลิตของโครงการ)	งบประมาณและที่ผ่านมา				ตัวชี้วัด (KPI)	ผลที่คาดว่าจะได้รับ	หน่วยงาน ที่รับผิดชอบหลัก
				๒๕๖๑ (บาท)	๒๕๖๒ (บาท)	๒๕๖๓ (บาท)	๒๕๖๔ (บาท)			
๑	โครงการจัดอบรมให้ความรู้ ผู้สูงอายุและศึกษาดูงาน เพื่อพัฒนาศักยภาพผู้สูงอายุ ในชุมชน	- เพื่อให้ผู้สูงอายุในชุมชนทราบ ถึงบทบาท หน้าที่ สิทธิที่ได้รับ ความช่วยเหลือจากรัฐตาม กฎหมายในการดำเนินชีวิต อย่างมีคุณค่า เป็นการส่งเสริม ประสบการณ์และฟื้นฟูความรู้ ให้แก่ผู้สูงอายุ เป็นการผ่อนคลาย	- จัดศึกษาอบรมทางวิชาการ ให้ความรู้และศึกษาดูงานกับ ผู้สูงอายุในเขตเทศบาลเมือง ปากซ่อง จำนวน ๒๓ ชุมชน ที่มีอายุ ๖๐ ปีขึ้นไป	๕๐๐,๐๐๐	๕๐๐,๐๐๐	๕๐๐,๐๐๐	๕๐๐,๐๐๐	๑ ครั้งต่อปี	- ผู้สูงอายุในชุมชนสามารถ เข้าใจถึงบทบาทหน้าที่ และสิทธิที่ได้รับจากภาครัฐ นำมาแก้ไขปัญหาภายในสังคม และครอบครัว	กองสวัสดิการ สังคม
รวม	๑ โครงการ	-	-	๕๐๐,๐๐๐	๕๐๐,๐๐๐	๕๐๐,๐๐๐	๕๐๐,๐๐๐	-	-	-

รายละเอียดโครงการพัฒนา
แผนพัฒนาเทศบาลสี่ปี (พ.ศ.๒๕๖๑ ถึง ๒๕๖๔)
เทศบาลเมืองปากซ่อง

ยุทธศาสตร์จังหวัดที่ ๕ พัฒนาระบบการบริหารจัดการภาครัฐ

- ยุทธศาสตร์การพัฒนาของ อปท. ในเขตจังหวัดที่ ๘ ยุทธศาสตร์ด้านการบริหารจัดการบ้านเมืองที่ดี

๕ ยุทธศาสตร์การบริหารราชการตามหลักการบริหารบ้านเมืองที่ดี

- แผนงานเคหะและชุมชน

(แบบ ผ.๐๑)

ที่	โครงการ/กิจกรรม	วัตถุประสงค์	เป้าหมาย (ผลผลิตของโครงการ)	งบประมาณและที่ผ่านมา				ตัวชี้วัด (KPI)	ผลที่คาดว่าจะได้รับ	หน่วยงาน ที่รับผิดชอบ หลัก
				๒๕๖๑ (บาท)	๒๕๖๒ (บาท)	๒๕๖๓ (บาท)	๒๕๖๔ (บาท)			
๑	โครงการจ้างเหมาพนักงานปฏิบัติงานกองช่างสุขาภิบาล	- เพื่อเพิ่มประสิทธิภาพในการปฏิบัติงาน	- จ้างเหมาบริการพนักงานปฏิบัติงานกองช่างสุขาภิบาล จำนวน ๕ คน	๓๔๘,๑๐๐	๓๔๘,๑๐๐	๓๔๘,๑๐๐	๓๔๘,๑๐๐	๑๒ เดือน	- การดำเนินงานมีประสิทธิภาพมากยิ่งขึ้น	กองช่าง สุขาภิบาล
๒	โครงการจ้างสำรวจและออกแบบก่อสร้างต่อเติมอาคารสำนักงานเทศบาลเมืองปากซ่อง	- เพื่อขยายพื้นที่ให้บริการสำหรับประชาชน	- จ้างสำรวจและออกแบบก่อสร้างอาคาร ขนาดพื้นที่ไม่น้อยกว่า ๑,๐๐๐ ตารางเมตร จำนวน ๑ หลัง (ตามรูปแบบที่เทศบาลกำหนด)	๕๕๐,๐๐๐	-	-	-	๑ ครั้ง	- ประชาชนได้รับความสะดวกเมื่อมารับการบริการ	กองช่าง
๓	โครงการก่อสร้างโรงจอดรถพัสดุกองช่าง	- เพื่อก่อสร้างโรงจอดรถตามมาตรฐานของเทศบาล	- ก่อสร้างอาคารโรงจอดรถชั้นเดียว ขนาดกว้าง ๑๖.๐๐ เมตร ยาว ๓๖.๐๐ เมตร (ตามรูปแบบที่เทศบาลกำหนด)	๓,๒๐๐,๐๐๐	-	-	-	๑ แห่ง	- เกิดความเป็นระเบียบเรียบร้อยและมีความสะดวกในการใช้งาน	กองช่าง
๔	โครงการก่อสร้างรางระบายน้ำคสล. ภายในบริเวณสำนักงานเทศบาลเมืองปากซ่อง	- เพื่อก่อสร้างรางระบายน้ำเพื่อให้มีการระบายน้ำอย่างเป็นระบบ	- ก่อสร้างรางระบายน้ำ คสล. กว้าง ๐.๓๐ เมตร ยาว ๓๕๙ เมตร พร้อมท่อระบายน้ำ คสล. เส้นผ่าศูนย์กลาง กว้าง ๐.๖๐ เมตร ยาว ๑๙ เมตร พร้อมบ่อพัก คสล. (ตามรูปแบบที่เทศบาลกำหนด)	-	๑,๒๐๐,๐๐๐	-	-	๑ แห่ง	- ไม่มีน้ำท่วมขังในบริเวณพื้นที่ถนนและบ้านเรือนอาคาร - สามารถระบายน้ำเสียออก	กองช่าง

รายละเอียดโครงการพัฒนา
แผนพัฒนาเทศบาลสี่ปี (พ.ศ.๒๕๖๑ ถึง ๒๕๖๔)
เทศบาลเมืองปากซ่อง

ยุทธศาสตร์จังหวัดที่ ๕ พัฒนาระบบการบริหารจัดการภาครัฐ

- ยุทธศาสตร์การพัฒนาของ อปท. ในเขตจังหวัดที่ ๘ ยุทธศาสตร์ด้านการบริหารจัดการบ้านเมืองที่ดี

๕ ยุทธศาสตร์การบริหารราชการตามหลักการบริหารบ้านเมืองที่ดี

- แผนงานเคหะและชุมชน

(แบบ ผ.๐๑)

ที่	โครงการ/กิจกรรม	วัตถุประสงค์	เป้าหมาย (ผลผลิตของโครงการ)	งบประมาณและที่ผ่านมา				ตัวชี้วัด (KPI)	ผลที่คาดว่าจะได้รับ	หน่วยงาน ที่รับผิดชอบ หลัก
				๒๕๖๑ (บาท)	๒๕๖๒ (บาท)	๒๕๖๓ (บาท)	๒๕๖๔ (บาท)			
๕	โครงการก่อสร้างรั้ว คสล. วัสดุทองช่าง	- เพื่อก่อสร้างรั้ว คสล. ให้ได้มาตรฐานของเทศบาล	- ก่อสร้างรั้ว คสล. ก่ออิฐบล็อก สูง ๒.๐๐ เมตร ยาว ๒๑๐.๐๐ เมตร (ตามรูปแบบที่เทศบาลกำหนด)	๕๒๕,๐๐๐	-	-	-	๑ แห่ง	- เกิดความเป็นระเบียบและปลอดภัยในการดำเนินงานของเทศบาล	กองช่าง
๖	โครงการก่อสร้างปรับปรุงสนามเด็กเล่นบริเวณสนามฟุตบอลเทศบาลเมืองปากซ่อง	- เพื่อก่อสร้างปรับปรุงสนามเด็กเล่นตามมาตรฐานของเทศบาล	- ก่อสร้างปรับปรุงสนามเด็กเล่นเป็นพื้น คสล.ปูแผ่นยางสังเคราะห์ (ตามรูปแบบที่เทศบาลกำหนด)	-	๑,๐๐๐,๐๐๐	-	-	๑ แห่ง	- สนามเด็กเล่นได้รับการพัฒนาให้มีคุณภาพมาตรฐาน	กองช่าง
๗	โครงการสำรวจและออกแบบหอชมเมืองเฉลิมพระเกียรติเขาแคน	- เพื่อสำรวจและออกแบบหอชมเมืองเฉลิมพระเกียรติ	- สำรวจและออกแบบหอชมเมืองเฉลิมพระเกียรติ	-	๒,๑๓๕,๐๐๐	-	-	๑ ครั้ง	- เทศบาลได้แบบและราคาในการดำเนินการก่อสร้าง	กองช่าง
๘	โครงการก่อสร้างโรงจอดรถยนต์ ๖ ล้อ เทศบาลเมืองปากซ่อง	- เพื่อก่อสร้างโรงจอดรถยนต์ให้ได้มาตรฐานของเทศบาล	- ก่อสร้างอาคารจอดรถยนต์ กว้าง ๘.๐๐ เมตร ยาว ๒๔.๐๐ เมตร พื้นที่ไม่น้อยกว่า ๑๙๒ ตารางเมตร	๑,๔๔๐,๐๐๐	-	-	-	๑ แห่ง	- เกิดความเป็นระเบียบในการจอดรถของเทศบาล	กองช่าง
๙	โครงการก่อสร้างหอชมเมืองเฉลิมพระเกียรติบริเวณเขาแคน	- เพื่อเป็นการเทิดพระเกียรติพระบาทสมเด็จพระเจ้าอยู่หัวฯ - เพื่อเป็นสถานที่สำหรับชมความสวยงามของเมืองปากซ่อง	- ก่อสร้างหอชมเมือง คสล. สูง ๘๔ เมตร (ตามรูปแบบที่เทศบาลกำหนด)	-	-	-	๑๒๐,๐๐๐,๐๐๐	๑ แห่ง	- ประชาชนและนักท่องเที่ยวได้ชมความสวยงามของเมืองปากซ่อง	กองช่าง
รวม	๙ โครงการ	-	-	๖,๐๖๓,๑๐๐	๔,๗๒๓,๑๐๐	๓๔๘,๑๐๐	๑๒๐,๓๔๘,๑๐๐	-	-	-

รายละเอียดโครงการพัฒนา
แผนพัฒนาเทศบาลสี่ปี (พ.ศ.๒๕๖๑ ถึง ๒๕๖๔)
เทศบาลเมืองปากซ่อง

ยุทธศาสตร์จังหวัดที่ ๕ พัฒนาระบบการบริหารจัดการภาครัฐ

- ยุทธศาสตร์การพัฒนาของ อปท. ในเขตจังหวัดที่ ๘ ยุทธศาสตร์ด้านการบริหารจัดการบ้านเมืองที่ดี

๕ ยุทธศาสตร์การบริหารราชการตามหลักการบริหารบ้านเมืองที่ดี

- แผนงานสร้างความเข้มแข็งของชุมชน

(แบบ ผ.๐๑)

ที่	โครงการ/กิจกรรม	วัตถุประสงค์	เป้าหมาย (ผลผลิตของโครงการ)	งบประมาณและที่ผ่านมา				ตัวชี้วัด (KPI)	ผลที่คาดว่าจะได้รับ	หน่วยงาน ที่รับผิดชอบ หลัก
				๒๕๖๑ (บาท)	๒๕๖๒ (บาท)	๒๕๖๓ (บาท)	๒๕๖๔ (บาท)			
๑	โครงการจัดอบรมเพื่อพัฒนา ศักยภาพผู้นำชุมชน และ ศึกษาดูงานแก่ผู้นำชุมชน คณะกรรมการชุมชน อสม. กลุ่มแม่บ้าน กลุ่มสตรี และ ประชาชนในชุมชน	- เพื่อเพิ่มพูนความรู้ ทักษะ และ ประสบการณ์ในด้านต่างๆ แก่ ผู้นำชุมชน คณะกรรมการชุมชน อสม.กลุ่มแม่บ้าน กลุ่มสตรี และ ประชาชนในชุมชน	- จัดอบรมให้ความรู้ ด้านการ พัฒนาชุมชน และจัดศึกษาดูงาน แก่ผู้นำชุมชน คณะกรรมการชุมชน อสม.กลุ่มแม่บ้าน กลุ่มสตรี และ ประชาชนภายใต้เขตเทศบาล เมืองปากซ่อง	๔,๔๐๐,๐๐๐	๔,๔๐๐,๐๐๐	๔,๔๐๐,๐๐๐	๔,๔๐๐,๐๐๐	๑ ครั้งต่อปี	- องค์กรชุมชนมีความรู้ ความ เข้าใจในการพัฒนาชุมชน และบทบาทหน้าที่ของตน - ชุมชนมีการตื่นตัวต่อการ พัฒนามากขึ้น	กองสวัสดิการ สังคม
๒	โครงการศาสตร์และศิลป์ ในการพูดสำหรับผู้นำชุมชน	- เพื่อส่งเสริมให้ผู้นำชุมชน ได้มีความรู้ความเข้าใจใน การประชาสัมพันธ์ข้อมูลข่าวสาร ต่างๆภายในชุมชน - เพื่อให้การประชาสัมพันธ์ข้อมูล ข่าวสารต่างๆมีประสิทธิภาพ และประสิทธิผลมากยิ่งขึ้น	- จัดอบรมให้ความรู้แก่ผู้นำ ชุมชนและเจ้าหน้าที่ที่เกี่ยวข้อง	๘๐,๐๐๐	๘๐,๐๐๐	๘๐,๐๐๐	๘๐,๐๐๐	จำนวน ๑ ครั้งต่อปี	- ผู้นำชุมชนมีความรู้ ความเข้าใจในการ ประชาสัมพันธ์ข้อมูลข่าวสาร ต่างๆภายในชุมชน - การประชาสัมพันธ์ข้อมูล ข่าวสารต่างๆมีประสิทธิภาพ มากยิ่งขึ้น	กองสวัสดิการ สังคม

รายละเอียดโครงการพัฒนา
แผนพัฒนาเทศบาลสี่ปี (พ.ศ.๒๕๖๑ ถึง ๒๕๖๔)
เทศบาลเมืองปากซ่อง

ยุทธศาสตร์จังหวัดที่ ๕ พัฒนาระบบการบริหารจัดการภาครัฐ

- ยุทธศาสตร์การพัฒนาของ อปท. ในเขตจังหวัดที่ ๘ ยุทธศาสตร์ด้านการบริหารจัดการบ้านเมืองที่ดี

๕ ยุทธศาสตร์การบริหารราชการตามหลักการบริหารบ้านเมืองที่ดี

- แผนงานสร้างความเข้มแข็งของชุมชน

(แบบ ผ.๐๑)

ที่	โครงการ/กิจกรรม	วัตถุประสงค์	เป้าหมาย (ผลผลิตของโครงการ)	งบประมาณและที่ผ่านมา				ตัวชี้วัด (KPI)	ผลที่คาดว่าจะได้รับ	หน่วยงาน ที่รับผิดชอบ หลัก
				๒๕๖๑ (บาท)	๒๕๖๒ (บาท)	๒๕๖๓ (บาท)	๒๕๖๔ (บาท)			
๓	โครงการจัดอบรมผู้นำชุมชน	- เพื่อให้ผู้นำชุมชนมีโอกาสแลกเปลี่ยนเรียนรู้ระหว่างกันกับส่วนราชการต่างๆของเทศบาลเมืองปากซ่อง	- จัดฝึกอบรมสัมมนาและศึกษาดูงานแก่ผู้นำชุมชน เพื่ออำนาจหน้าที่ เพื่อรองรับภารกิจทุกภาคส่วนที่จะมอบหมายให้รับผิดชอบดำเนินการบรรลุเป้าหมาย เกิดประโยชน์สูงสุดต่อประชาชน	๑๕๐,๐๐๐	๑๕๐,๐๐๐	๑๕๐,๐๐๐	๑๕๐,๐๐๐	๑ ครั้งต่อปี	- ผู้นำชุมชนมีโอกาสแลกเปลี่ยนเรียนรู้ระหว่างชุมชนกับส่วนราชการต่างๆ - ชุมชนกับเทศบาลมีแนวทางในการพัฒนาท้องถิ่นร่วมกันเพื่อหาข้อยุติและลดความขัดแย้งในการแก้ไขปัญหาต่างๆในชุมชน	กองสวัสดิการสังคม
๔	โครงการพัฒนาฐานข้อมูลชุมชนในเขตเทศบาลเมืองปากซ่อง	- เพื่อสำรวจข้อมูลความจำเป็นพื้นฐาน และข้อมูลด้านสวัสดิการสังคมของชุมชนในเขตเทศบาลเมืองปากซ่อง - เพื่อส่งเสริมให้องค์กรชุมชนมีส่วนร่วมในการจัดเก็บข้อมูลความจำเป็นพื้นฐาน	- สำรวจและประมวลผลข้อมูลความจำเป็นพื้นฐาน และข้อมูลด้านสวัสดิการสังคมของชุมชนในเขตเทศบาลเมืองปากซ่อง	๒๕๐,๐๐๐	๒๕๐,๐๐๐	๒๕๐,๐๐๐	๒๕๐,๐๐๐	๑ ครั้งต่อปี	- สามารถนำไปใช้ประโยชน์ในการวางแผนแก้ไขปัญหาและพัฒนาคุณภาพชีวิตของประชาชนได้อย่างทั่วถึง	กองสวัสดิการสังคม
รวม	๔ โครงการ	-	-	๔,๘๘๐,๐๐๐	๔,๘๘๐,๐๐๐	๔,๘๘๐,๐๐๐	๔,๘๘๐,๐๐๐	-	-	-

รายละเอียดโครงการพัฒนา
แผนพัฒนาเทศบาลสี่ปี (พ.ศ.๒๕๖๑ ถึง ๒๕๖๔)
เทศบาลเมืองปากซ่อง

ยุทธศาสตร์จังหวัดที่ ๕ พัฒนาระบบการบริหารจัดการภาครัฐ

- ยุทธศาสตร์การพัฒนาของ อปท. ในเขตจังหวัดที่ ๘ ยุทธศาสตร์ด้านการบริหารจัดการบ้านเมืองที่ดี

๕ ยุทธศาสตร์การบริหารราชการตามหลักการบริหารบ้านเมืองที่ดี

- แผนงานการพาณิชย์

(แบบ ผ.๐๑)

ที่	โครงการ/กิจกรรม	วัตถุประสงค์	เป้าหมาย (ผลผลิตของโครงการ)	งบประมาณและที่ผ่านมา				ตัวชี้วัด (KPI)	ผลที่คาดว่าจะได้รับ	หน่วยงาน ที่รับผิดชอบ หลัก
				๒๕๖๑ (บาท)	๒๕๖๒ (บาท)	๒๕๖๓ (บาท)	๒๕๖๔ (บาท)			
๑	โครงการจัดซื้อที่ดินเพื่อก่อสร้างโรงฆ่าโค กระบือ แบบมาตรฐาน	- เพื่อจะได้มีที่ดินในการก่อสร้างโรงฆ่าโค กระบือแบบมาตรฐาน -เป็นการวางแผนและเตรียมการก่อนการก่อสร้าง	-จัดซื้อที่ดินเพื่อก่อสร้างโรงฆ่าโค กระบือ ภายในเขตเทศบาลโดยมีเนื้อที่ไม่น้อยกว่า ๔ ไร่	-	๑๖,๐๐๐,๐๐๐	-	-	๑ แห่ง	- มีโรงฆ่าโค กระบือแบบมาตรฐานและมีประสิทธิภาพ	กองสาธารณสุขฯ
รวม	๑ โครงการ	-	-	-	๑๖,๐๐๐,๐๐๐	-	-	-	-	-

รายละเอียดโครงการพัฒนา
แผนพัฒนาเทศบาลสี่ปี (พ.ศ.๒๕๖๑ ถึง ๒๕๖๔)
เทศบาลเมืองปากซ่อง

ยุทธศาสตร์จังหวัดที่ ๕ พัฒนาระบบการบริหารจัดการภาครัฐ

- ยุทธศาสตร์การพัฒนาของ อปท. ในเขตจังหวัดที่ ๘ ยุทธศาสตร์ด้านการบริหารจัดการบ้านเมืองที่ดี

๕ ยุทธศาสตร์การบริหารราชการตามหลักการบริหารบ้านเมืองที่ดี

- แผนงานบริหารงานทั่วไป

(แบบ ผ.๐๑)

ที่	โครงการ/กิจกรรม	วัตถุประสงค์	เป้าหมาย (ผลผลิตของโครงการ)	งบประมาณและที่ผ่านมา				ตัวชี้วัด (KPI)	ผลที่คาดว่าจะได้รับ	หน่วยงาน ที่รับผิดชอบ หลัก
				๒๕๖๑ (บาท)	๒๕๖๒ (บาท)	๒๕๖๓ (บาท)	๒๕๖๔ (บาท)			
๑	โครงการติดตั้งกล้องวงจรปิด (CCTV) เทศบาลเมืองปากซ่อง (เพิ่มจุด)	- เพื่อเพิ่มประสิทธิภาพในการป้องกันและดูแลรักษาความปลอดภัยให้แก่สถานที่ราชการ เขตชุมชน และสถานที่สำคัญภายในเขตเทศบาลเมืองปากซ่อง	- ติดตั้งกล้องวงจรปิด (CCTV) เพิ่มจุดพร้อมจอแสดงผลและอุปกรณ์มาตรฐานเป็นราคารวมภาษีมูลค่าเพิ่ม	-	๓,๐๐๐,๐๐๐	-	-	๑๔ จุด	- เกิดความปลอดภัยในชีวิตและทรัพย์สินของราชการและประชาชนในเขตเทศบาลเมืองปากซ่อง	กองวิชาการฯ
รวม	๑ โครงการ	-	-	-	๓,๐๐๐,๐๐๐	-	-	-	-	-

๖. ยุทธศาสตร์การพัฒนาด้านโครงสร้างพื้นฐาน

รายละเอียดโครงการพัฒนา
แผนพัฒนาเทศบาลสี่ปี (พ.ศ.๒๕๖๑ ถึง ๒๕๖๔)
เทศบาลเมืองปากซ่อง

ยุทธศาสตร์จังหวัดที่ ๑ พัฒนาและเพิ่มศักยภาพการแข่งขันเศรษฐกิจ

- ยุทธศาสตร์การพัฒนาของ อปท. ในเขตจังหวัดที่ ๖ ยุทธศาสตร์ด้านการพัฒนาโครงสร้างพื้นฐาน

๖ ยุทธศาสตร์การพัฒนาด้านโครงสร้างพื้นฐาน

- แผนงานบริหารงานทั่วไป

(แบบ ผ.๐๑)

ที่	โครงการ/กิจกรรม	วัตถุประสงค์	เป้าหมาย (ผลผลิตของโครงการ)	งบประมาณและที่ผ่านมา				ตัวชี้วัด (KPI)	ผลที่คาดว่าจะได้รับ	หน่วยงาน ที่รับผิดชอบ หลัก
				๒๕๖๑ (บาท)	๒๕๖๒ (บาท)	๒๕๖๓ (บาท)	๒๕๖๔ (บาท)			
๑	โครงการติดตั้งกล้องวงจรปิด CCTV ชุมชนบ้านน้อยทุ่งสว่าง (แผนชุมชนบ้านน้อยทุ่งสว่าง)	- เพื่อเพิ่มประสิทธิภาพในการป้องกันและดูแลรักษาความปลอดภัยให้แก่ประชาชนในชุมชน	- ติดตั้งกล้องวงจรปิด (CCTV) ชุมชนบ้านน้อยทุ่งสว่าง	๓๐๐,๐๐๐	-	-	-	๑ แห่ง	- เกิดความปลอดภัยในชีวิตและทรัพย์สินของประชาชนในชุมชนมากยิ่งขึ้น	กองวิชาการฯ
รวม	๑ โครงการ	-	-	๓๐๐,๐๐๐	-	-	-	-	-	-

รายละเอียดโครงการพัฒนา
แผนพัฒนาเทศบาลสี่ปี (พ.ศ.๒๕๖๑ ถึง ๒๕๖๔)
เทศบาลเมืองปากซ่อง

ยุทธศาสตร์จังหวัดที่ ๑ พัฒนาและเพิ่มศักยภาพการแข่งขันเศรษฐกิจ

- ยุทธศาสตร์การพัฒนาของ อปท. ในเขตจังหวัดที่ ๖ ยุทธศาสตร์ด้านการพัฒนาโครงสร้างพื้นฐาน

๖ ยุทธศาสตร์การพัฒนาด้านโครงสร้างพื้นฐาน

- แผนงานเคหะและชุมชน

(แบบ ผ.๐๑)

ที่	โครงการ/กิจกรรม	วัตถุประสงค์	เป้าหมาย (ผลผลิตของโครงการ)	งบประมาณและที่ผ่านมา				ตัวชี้วัด (KPI)	ผลที่คาดว่าจะได้รับ	หน่วยงาน ที่รับผิดชอบ หลัก
				๒๕๖๑ (บาท)	๒๕๖๒ (บาท)	๒๕๖๓ (บาท)	๒๕๖๔ (บาท)			
๑	โครงการก่อสร้างรางระบายน้ำ คสล. ซอยราชประชา ๑ (แผนชุมชนราชประชา)	- เพื่อให้มีการระบายน้ำ อย่างเป็นระบบ	- ก่อสร้างรางระบายน้ำ คสล. กว้าง ๐.๓๐ เมตร ยาวรวมสองข้าง ๓๖๐.๐๐ เมตร (ตามรูปแบบที่เทศบาลกำหนด)	๓๑๔,๐๐๐	-	-	-	๑ แห่ง	- ไม่มีน้ำท่วมขังบริเวณถนน อาคาร บ้านเรือน และที่อยู่อาศัย	กองช่าง
๒	โครงการก่อสร้างขยายถนน คสล. หน้าพัสดุกองช่าง (แผนชุมชนวัดจันทน์ทิพย์)	- เพื่อก่อสร้างขยายถนน คสล. ให้ได้มาตรฐานของเทศบาล	- ก่อสร้างขยายถนน คสล. กว้าง ๑.๐๐ เมตร - ๓.๐๐ เมตร หนา ๐.๑๕ เมตร ความยาวรวมไม่น้อยกว่า ๒๔๐.๐๐ เมตร (ตามรูปแบบที่เทศบาลกำหนด)	๒๙๐,๐๐๐	-	-	-	๑ แห่ง	- ประชาชนได้รับความสะดวก และปลอดภัยในการใช้รถใช้ถนน	กองช่าง
๓	โครงการก่อสร้างถนน คสล. ถนนเทศบาล ๙ ทางเข้าหนองกะจะ (แยกถนนมิตรภาพ ถึงเขตทางรถไฟ)	- เพื่อก่อสร้างถนน คสล. ให้ได้ มาตรฐานของเทศบาล	- ก่อสร้างถนน คสล.ความกว้าง ๕.๖๐ เมตร ความยาว๕๙.๐๐เมตร ความหนา ๐.๒๕ เมตร รวมพื้นที่ ไม่น้อยกว่า ๓๓๐.๔๐ ตารางเมตร (ตามรูปแบบที่เทศบาลกำหนด)	๓๔๐,๐๐๐	-	-	-	๑ แห่ง	- ประชาชนได้รับความสะดวก และปลอดภัยในการใช้รถ ใช้ถนน	กองช่าง
๔	โครงการปรับปรุงภูมิทัศน์เกาะ กลางถนนตั้งแต่วงเวียนไฟกวาง ถึงหน้าธนาคารกสิกรไทย ทั้ง ๒ ฝั่ง	- เพื่อปรับปรุงภูมิทัศน์เกาะกลาง ให้มีความสวยงาม	- ก่อสร้างปรับปรุงภูมิทัศน์ บริเวณ เกาะกลางถนนมิตรภาพ ทั้ง ๒ ฝั่ง พร้อมตัดแต่ง (ตามรูปแบบที่เทศบาลกำหนด)	๑๖๔,๐๐๐	-	-	-	๑ แห่ง	เกาะกลางถนนมีความสวยงาม และดูเป็นระเบียบเรียบร้อย	กองช่าง

รายละเอียดโครงการพัฒนา
แผนพัฒนาเทศบาลสี่ปี (พ.ศ.๒๕๖๑ ถึง ๒๕๖๔)
เทศบาลเมืองปากซ่อง

ยุทธศาสตร์จังหวัดที่ ๑ พัฒนาและเพิ่มศักยภาพการแข่งขันเศรษฐกิจ

- ยุทธศาสตร์การพัฒนาของ อปท. ในเขตจังหวัดที่ ๒ ยุทธศาสตร์ด้านการพัฒนาโครงสร้างพื้นฐาน

๖ ยุทธศาสตร์การพัฒนาด้านโครงสร้างพื้นฐาน

- แผนงานเคหะและชุมชน

(แบบ ผ.๐๑)

ที่	โครงการ/กิจกรรม	วัตถุประสงค์	เป้าหมาย (ผลผลิตของโครงการ)	งบประมาณและที่ผ่านมา				ตัวชี้วัด (KPI)	ผลที่คาดว่าจะได้รับ	หน่วยงาน ที่รับผิดชอบ หลัก
				๒๕๖๑ (บาท)	๒๕๖๒ (บาท)	๒๕๖๓ (บาท)	๒๕๖๔ (บาท)			
๕	โครงการขุดลอกคลอง ทำความสะอาดคลอง ขนานทางรถไฟ (ต่อจากวัดวัดศิริवंต์ ถึงท่อลอด ถนนปากซ่อง - ลำสมพุง)	- เพื่อเพิ่มทางเดินน้ำ - เพื่อป้องกันโรคระบาด ที่เกิดจากน้ำท่วม	- ขุดลอกคลองขนานทางรถไฟจากวัด ศิริवंต์ถึงบล็อคทางเข้าไฮแลนด์ กว้าง ๔.๐๐ เมตร หนาเฉลี่ย ๐.๕๐ เมตร ถึง ๐.๗๐ เมตร ระยะทางประมาณ ๒,๒๖๐.๐๐ เมตร และขุดลอกคลอง ขนานทางรถไฟจากบล็อคทางเข้าไฮแลนด์ ถึงท่อลอดถนนปากซ่อง - ลำสมพุง กว้าง ๔.๐๐ เมตร ระยะทางประมาณ ๙๑๕.๐๐ เมตร (ตามรูปแบบที่เทศบาลกำหนด)	๙๕๐,๐๐๐	-	-	-	๑ แห่ง	- สามารถป้องกันน้ำท่วม บ้านเรือนหรืออาคารใกล้เคียง - สามารถระบายน้ำที่มาจาก คลองอุบากันต์ในฤดูฝนตกได้	กองช่าง
๖	โครงการก่อสร้างปรับปรุงวงเวียน ทางขึ้นถนนเทศบาล ๑๙	- เพื่อก่อสร้างปรับปรุงวงเวียน ตามรูปแบบของเทศบาล	- ก่อสร้างปรับปรุงภูมิทัศน์โดยรอบ วงเวียนพร้อมรูปปั้นประติมากรรม และระบบไฟส่องสว่าง (ตามรูปแบบที่เทศบาลกำหนด)	๕๐๐,๐๐๐	-	-	-	๑ แห่ง	- ประชาชนได้รับความสะดวก และปลอดภัยในการใช้รถ ใช้ถนน	กองช่าง
๗	โครงการปรับปรุงถนนผิวจราจร ลาดยางแอสฟัลติกคอนกรีต หมู่บ้านพิมผกา สายเมน ๒	- เพื่อปรับปรุงถนนผิวจราจร แอสฟัลติกคอนกรีตให้ได้ มาตรฐานของเทศบาล	- ปรับปรุงถนนผิวจราจรแอสฟัลท์ ติกคอนกรีต กว้าง ๖.๐๐ เมตร ยาว ๕๗๓.๐๐ เมตร (ตามรูปแบบที่เทศบาลกำหนด)	๑,๒๕๔,๒๔๐	-	-	-	๑ แห่ง	ประชาชนได้รับความสะดวก และปลอดภัยในการใช้รถ ใช้ถนน	กองช่าง

รายละเอียดโครงการพัฒนา
แผนพัฒนาเทศบาลสี่ปี (พ.ศ.๒๕๖๑ ถึง ๒๕๖๔)
เทศบาลเมืองปากซ่อง

ยุทธศาสตร์จังหวัดที่ ๑ พัฒนาและเพิ่มศักยภาพการแข่งขันเศรษฐกิจ

- ยุทธศาสตร์การพัฒนาของ อปท. ในเขตจังหวัดที่ ๖ ยุทธศาสตร์ด้านการพัฒนาโครงสร้างพื้นฐาน

๖ ยุทธศาสตร์การพัฒนาด้านโครงสร้างพื้นฐาน

- แผนงานเคหะและชุมชน

(แบบ ผ.๐๑)

ที่	โครงการ/กิจกรรม	วัตถุประสงค์	เป้าหมาย (ผลผลิตของโครงการ)	งบประมาณและที่ผ่านมา				ตัวชี้วัด (KPI)	ผลที่คาดว่าจะได้รับ	หน่วยงาน ที่รับผิดชอบหลัก
				๒๕๖๑ (บาท)	๒๕๖๒ (บาท)	๒๕๖๓ (บาท)	๒๕๖๔ (บาท)			
๘	โครงการปรับปรุงถนนผิวจราจร คสล.หมู่บ้านพิมผกาถนนพิมผกา สายเมน ๑ ต่อจากถนน คสล. สี่แยก รร.กิติ และปรับปรุงถนน ผิวจราจรแอลฟัลติกคอนกรีต ถนนพิมผกา สายเมน ๓ (ด้านหลัง สนามฟุตบอลลิ้มพงษ์หลี่)	- เพื่อปรับปรุงถนนผิวจราจร คสล. ให้ได้มาตรฐานของเทศบาล - เพื่อปรับปรุงถนนผิวจราจร แอลฟัลติกคอนกรีตให้ได้ มาตรฐานของเทศบาล	- ปรับปรุงถนนผิวจราจร คสล.สายเมน ๑ กว้าง ๗.๐๐ เมตร ยาว ๑๐๐.๐๐ เมตร พร้อมวางระบายน้ำตัววี ทั้ง ๒ ข้าง ยาวรวม ๒๐๐.๐๐ เมตร และปรับปรุง ถนนผิวจราจร ลาดยางแอลฟัลติกคอนกรีต สายเมน ๓ กว้าง ๖.๕๐ เมตร ยาว ๕๖๔.๐๐ เมตร (ตามรูปแบบที่เทศบาลกำหนด)	๑,๙๑๙,๗๖๐				๑ แห่ง	ประชาชนได้รับความสะดวก และปลอดภัยในการใช้รถ ใช้ถนน	กองช่าง
๙	โครงการปรับปรุงถนนผิวจราจร ลาดยางแอลฟัลติกคอนกรีต หมู่บ้านพิมผกา สายซอยเชื่อม ถนน พิมผกาสายเมน ๒ และ สายเมน ๓	- เพื่อปรับปรุงถนนผิวจราจร แอลฟัลติกคอนกรีตให้ได้ มาตรฐานของเทศบาล	- ปรับปรุงถนนผิวจราจรแอลฟัลท์ ติกคอนกรีต .กว้าง ๕.๕๐ เมตร ยาวรวม ๓๑๖.๐๐ เมตร (ตามรูปแบบที่เทศบาลกำหนด)	๕๖๘,๘๐๐				๑ แห่ง	ประชาชนได้รับความสะดวก และปลอดภัยในการใช้รถ ใช้ถนน	กองช่าง
๑๐	โครงการขุดลอกคลองทำความสะอาด สะอาดคลองอุบากันต์ (ช่วงคลอง คอนกรีต ตั้งแต่ทางรถไฟถึง บ่อสูบน้ำตรงแดง) (แผนชุมชนตรงแดง)	- เพื่อกำจัดวัชพืช สิ่งปฏิกูล และเปิดทางน้ำให้ไหล อย่างสะดวก	- ขุดลอกทำความสะอาดคลองคอนกรีต ความยาวประมาณ ๑,๓๕๕.๐๐ เมตร พร้อมกำจัดสิ่งปฏิกูลและเศษวัชพืช ความหนาเฉลี่ย ๐.๑๕ - ๐.๓๐ เมตร รวมปริมาณงานขุดลอกไม่น้อยกว่า ๑,๐๖๗.๐๐ ลูกบาศก์เมตร (ตามรูปแบบที่เทศบาลกำหนด)	๑๖๓,๐๐๐	-	-	-	๑ แห่ง	- ประชาชนได้ใช้น้ำที่สะอาดขึ้น - สามารถป้องกันน้ำเอ่อล้นท่วม บ้านเรือนและอาคารใกล้เคียง	กองช่าง

รายละเอียดโครงการพัฒนา
แผนพัฒนาเทศบาลสี่ปี (พ.ศ.๒๕๖๑ ถึง ๒๕๖๔)
เทศบาลเมืองปากซ่อง

ยุทธศาสตร์จังหวัดที่ ๑ พัฒนาและเพิ่มศักยภาพการแข่งขันเศรษฐกิจ

- ยุทธศาสตร์การพัฒนาของ อปท. ในเขตจังหวัดที่ ๖ ยุทธศาสตร์ด้านการพัฒนาโครงสร้างพื้นฐาน

๖ ยุทธศาสตร์การพัฒนาโครงสร้างพื้นฐาน

- แผนงานเคหะและชุมชน

(แบบ ผ.๐๑)

ที่	โครงการ/กิจกรรม	วัตถุประสงค์	เป้าหมาย (ผลผลิตของโครงการ)	งบประมาณและที่ผ่านมา				ตัวชี้วัด (KPI)	ผลที่คาดว่าจะได้รับ	หน่วยงาน ที่รับผิดชอบหลัก
				๒๕๖๑ (บาท)	๒๕๖๒ (บาท)	๒๕๖๓ (บาท)	๒๕๖๔ (บาท)			
๑๑	โครงการจ้างเหมาดูแลเกาะกลางถนนมิตรภาพ จำนวน ๑๔ เกาะ ในเขตเทศบาลเมืองปากซ่อง	- เพื่อให้มีการดูแลเกาะกลางถนนในเขตเทศบาลให้มีความเรียบร้อย	- จ้างเหมาดูแลเกาะกลางถนนมิตรภาพ จำนวน ๑๔ เกาะ ในเขตเทศบาลเมืองปากซ่อง เดือนละ ๔๔,๙๐๐ บาท (ตามรูปแบบที่เทศบาลกำหนด)	๕๓๘,๘๐๐	๕๓๘,๘๐๐	๕๓๘,๘๐๐	๕๓๘,๘๐๐	๑๔ เกาะ	- เกาะกลางถนนมีความสวยงามเป็นระเบียบเรียบร้อย	กองช่าง
๑๒	โครงการขุดลอกคลองทำความสะอาดคลองอุบักันต์ (ช่วงคลองดิน ตั้งแต่สะพานหมู่บ้านธารนุกูล ถึงทางรถไฟ)	- เพื่อกำจัดวัชพืช สิ่งปฏิกูล และเปิดทางน้ำให้ไหลอย่างสะดวก	- ขุดลอกทำความสะอาดและแต่งคันคลอง ความยาวประมาณ ๓๕๕.๐๐ เมตร พร้อมกำจัดสิ่งปฏิกูลและเศษวัชพืช ความหนาเฉลี่ย ๐.๕ - ๑.๐๐ เมตร รวมปริมาณงานขุดลอกไม่น้อยกว่า ๑,๑๓๑.๐๐ ลูกบาศก์เมตร (ตามรูปแบบที่เทศบาลกำหนด)	๒๕๔,๐๐๐	-	-	-	๑ แห่ง	- ประชาชนได้ใช้น้ำที่สะอาดขึ้น - สามารถป้องกันน้ำเอ่อล้นท่วมบ้านเรือนและอาคารใกล้เคียง	กองช่าง
๑๓	โครงการก่อสร้างถนน คสล.ถนนเทศบาล ๒๖ ซอย ๔ แยก ๑ ซ้ำบ้านเลขที่ ๒๙/๒	- เพื่อก่อสร้างถนน คสล. ให้ได้มาตรฐานของเทศบาล	- ก่อสร้างถนน คสล.กว้าง ๕.๐๐ เมตร ยาว ๓๔.๐๐ เมตร หนา ๐.๑๕ เมตร รวมพื้นที่ไม่น้อยกว่า ๑๗๐.๐๐ ตารางเมตร (ตามรูปแบบที่เทศบาลกำหนด)	๑๑๐,๐๐๐	-	-	-	๑ แห่ง	- ประชาชนได้รับความสะดวกและปลอดภัยในการใช้รถใช้ถนน	กองช่าง
๑๔	โครงการก่อสร้างถนน คสล.ก่อนถึงโรงงานแทนมอลิสา ขาวมือ แยก ๑ ก่อนถึงฟาร์มไก่	- เพื่อก่อสร้างถนน คสล. ให้ได้มาตรฐานของเทศบาล	- ก่อสร้างถนน คสล.กว้าง ๕.๐๐ เมตร ยาว ๑๓๐.๐๐ เมตร หนา ๐.๑๕ เมตร รวมพื้นที่ไม่น้อยกว่า ๖๕๐.๐๐ ตารางเมตร (ตามรูปแบบที่เทศบาลกำหนด)	๓๙๐,๐๐๐	-	-	-	๑ แห่ง	- ประชาชนได้รับความสะดวกและปลอดภัยในการใช้รถใช้ถนน	กองช่าง

รายละเอียดโครงการพัฒนา
แผนพัฒนาเทศบาลสี่ปี (พ.ศ.๒๕๖๑ ถึง ๒๕๖๔)
เทศบาลเมืองปากซ่อง

ยุทธศาสตร์จังหวัดที่ ๑ พัฒนาและเพิ่มศักยภาพการแข่งขันเศรษฐกิจ

- ยุทธศาสตร์การพัฒนาของ อปท. ในเขตจังหวัดที่ ๖ ยุทธศาสตร์ด้านการพัฒนาโครงสร้างพื้นฐาน

๖ ยุทธศาสตร์การพัฒนาด้านโครงสร้างพื้นฐาน

- แผนงานเคหะและชุมชน

(แบบ ผ.๐๑)

ที่	โครงการ/กิจกรรม	วัตถุประสงค์	เป้าหมาย (ผลผลิตของโครงการ)	งบประมาณและที่ผ่านมา				ตัวชี้วัด (KPI)	ผลที่คาดว่าจะได้รับ	หน่วยงาน ที่รับผิดชอบ หลัก
				๒๕๖๑ (บาท)	๒๕๖๒ (บาท)	๒๕๖๓ (บาท)	๒๕๖๔ (บาท)			
๑๕	โครงการจ้างเหมาดูแลรักษาพื้นที่โดยรอบสวนสาธารณะเขาแคน	- เพื่อบำรุงรักษาสวนสาธารณะให้ได้มาตรฐานของเทศบาล	- จ้างเหมา ดูแลรักษา ตัดแต่งต้นไม้ พรวนดิน สวนหย่อมพื้นที่เขาแคนและพื้นที่ลาดชันโดยรอบสวนสาธารณะเขาแคน พร้อมดูแลงานระบบรดน้ำต้นไม้และงานรักษาความสะอาด กำจัดวัชพืช ในพื้นที่สวนสาธารณะเขาแคนทั้งหมด	๙๖๐,๐๐๐	๙๖๐,๐๐๐	๙๖๐,๐๐๐	๙๖๐,๐๐๐	๑ แห่ง	- ประชาชนมีส่วนสวนสาธารณะที่ได้มาตรฐานใช้บริการ	กองช่าง
๑๖	โครงการก่อสร้างกำแพงกันดินป้องกันกัดเซาะชายฝั่งลำตะคอง (แผนชุมชนประปา)	- เพื่อป้องกันการกัดเซาะชายฝั่งลำตะคอง	- ก่อสร้างกำแพงกันดินหินใหญ่เรียงยาว ๗๐.๐๐ เมตร และฝายหินใหญ่เรียงยาว ๑๕.๐๐ ม. พร้อมถมดินปรับพื้นที่ ๑,๙๐๐.๐๐ ลูกบาศก์เมตร (ตามรูปแบบที่เทศบาลกำหนด)	-	๑,๑๕๐,๐๐๐	-	-	๑ แห่ง	- ริมฝั่งลำตะคองไม่เกิดการพังทลายจากการกัดเซาะของสายน้ำในลำตะคอง	กองช่าง
๑๗	โครงการก่อสร้างบันไดทำน้ำชุมชนตรอกแดง (แผนชุมชนตรอกแดง)	- เพื่อก่อสร้างบันไดทำน้ำชุมชนให้ได้มาตรฐานของเทศบาล	- ก่อสร้างบันไดทำน้ำ คสล.ขนาดกว้าง ๓.๐๐ เมตร จำนวน ๑ แห่ง (ตามรูปแบบที่เทศบาลกำหนด)	-	๓๐๐,๐๐๐	-	-	๑ แห่ง	- ประชาชนมีบันไดทำน้ำขึ้นลงลำตะคองได้สะดวกมากขึ้น	กองช่าง

รายละเอียดโครงการพัฒนา
แผนพัฒนาเทศบาลสี่ปี (พ.ศ.๒๕๖๑ ถึง ๒๕๖๔)
เทศบาลเมืองปากซ่อง

ยุทธศาสตร์จังหวัดที่ ๑ พัฒนาและเพิ่มศักยภาพการแข่งขันเศรษฐกิจ

- ยุทธศาสตร์การพัฒนาของ อปท. ในเขตจังหวัดที่ ๖ ยุทธศาสตร์ด้านการพัฒนาโครงสร้างพื้นฐาน

๖ ยุทธศาสตร์การพัฒนาด้านโครงสร้างพื้นฐาน

- แผนงานเคหะและชุมชน

(แบบ ผ.๐๑)

ที่	โครงการ/กิจกรรม	วัตถุประสงค์	เป้าหมาย (ผลผลิตของโครงการ)	งบประมาณและที่ผ่านมา				ตัวชี้วัด (KPI)	ผลที่คาดว่าจะ ได้รับ	หน่วยงาน ที่รับผิดชอบ หลัก
				๒๕๖๑ (บาท)	๒๕๖๒ (บาท)	๒๕๖๓ (บาท)	๒๕๖๔ (บาท)			
๑๘	โครงการปรับปรุงผิวจราจร แอสฟัลติกคอนกรีต ถนนมิตรภาพ (สายหลัก) ช่วงที่ ๑	- เพื่อก่อสร้างถนนให้ได้ มาตรฐานของเทศบาล	- เพื่อปรับปรุงผิวจราจรแอสฟัลติก คอนกรีต กว้าง ๑๙.๖๐ เมตร หนา ๐.๐๕ เมตร ความยาว ๑,๑๗๐.๐๐ เมตร หรือรวมพื้นที่ไม่น้อยกว่า ๒๒,๙๓๒.๐๐ ตารางเมตร พร้อมตีเส้นจราจร (ตามรูปแบบที่เทศบาลกำหนด)	-	๙,๙๙๕,๐๐๐	-	-	๑ แห่ง	- ประชาชนได้รับความสะดวก ในการใช้รถใช้ถนน	กองช่าง
๑๙	โครงการปรับปรุงผิวจราจร แอสฟัลติกคอนกรีต ถนนมิตรภาพ (สายหลัก) ช่วงที่ ๒	- เพื่อก่อสร้างถนนให้ได้ มาตรฐานของเทศบาล	- เพื่อปรับปรุงผิวจราจรแอสฟัลติก คอนกรีต กว้างเฉลี่ย ๑๖.๕๐ เมตร หนา ๐.๐๕ เมตร ความยาว ๑,๒๐๐.๐๐ เมตร หรือรวมพื้นที่ไม่น้อยกว่า ๑๙,๘๐๐.๐๐ ตารางเมตร (ตามรูปแบบที่เทศบาลกำหนด)	-	๙,๙๔๐,๐๐๐	-	-	๑ แห่ง	- ประชาชนได้รับความสะดวก ในการใช้รถใช้ถนน	กองช่าง
๒๐	โครงการปรับปรุงผิวจราจร แอสฟัลติกคอนกรีต ถนนมิตรภาพ (สายหลัก) ช่วงที่ ๓	- เพื่อก่อสร้างถนนให้ได้ มาตรฐานของเทศบาล	- เพื่อปรับปรุงผิวจราจรแอสฟัลติก คอนกรีต กว้างเฉลี่ย ๑๙.๖๐ เมตร หนา ๐.๐๕ เมตร ความยาว ๑,๒๐๐.๐๐ เมตร หรือรวมพื้นที่ไม่น้อยกว่า ๒๓,๕๒๐.๐๐ ตารางเมตร (ตามรูปแบบที่เทศบาลกำหนด)	-	๙,๖๖๙,๐๐๐	-	-	๑ แห่ง	- ประชาชนได้รับความสะดวก ในการใช้รถใช้ถนน	กองช่าง

รายละเอียดโครงการพัฒนา
แผนพัฒนาเทศบาลสี่ปี (พ.ศ.๒๕๖๑ ถึง ๒๕๖๔)
เทศบาลเมืองปากซ่อง

ยุทธศาสตร์จังหวัดที่ ๑ พัฒนาและเพิ่มศักยภาพการแข่งขันเศรษฐกิจ

- ยุทธศาสตร์การพัฒนาของ อปท. ในเขตจังหวัดที่ ๖ ยุทธศาสตร์ด้านการพัฒนาโครงสร้างพื้นฐาน

๖ ยุทธศาสตร์การพัฒนาด้านโครงสร้างพื้นฐาน

- แผนงานเคหะและชุมชน

(แบบ ผ.๐๑)

ที่	โครงการ/กิจกรรม	วัตถุประสงค์	เป้าหมาย (ผลผลิตของโครงการ)	งบประมาณและที่ผ่านมา				ตัวชี้วัด (KPI)	ผลที่คาดว่าจะได้รับ	หน่วยงาน ที่รับผิดชอบหลัก
				๒๕๖๑ (บาท)	๒๕๖๒ (บาท)	๒๕๖๓ (บาท)	๒๕๖๔ (บาท)			
๒๑	โครงการปรับปรุงผิวจราจรแอสฟัลติกคอนกรีตถนนมิตรภาพ (สายหลัก) ช่วงที่ ๔	- เพื่อก่อสร้างถนนให้ได้มาตรฐานของเทศบาล	- เพื่อปรับปรุงผิวจราจรแอสฟัลติกคอนกรีต กว้างเฉลี่ย ๑๙.๖๐ เมตร หนา ๐.๐๕ เมตร ความยาว ๑,๑๐๐.๐๐ เมตร หรือรวมพื้นที่ไม่น้อยกว่า ๒๑,๕๖๐.๐๐ ตารางเมตร (ตามรูปแบบที่เทศบาลกำหนด)	-	๙,๙๙๓,๐๐๐	-	-	๑ แห่ง	- ประชาชนได้รับความสะดวกในการใช้รถใช้ถนน	กองช่าง
๒๒	โครงการปรับปรุงผิวจราจรแอสฟัลติกคอนกรีตถนนมิตรภาพ (สายหลัก) ช่วงที่ ๕	- เพื่อก่อสร้างถนนให้ได้มาตรฐานของเทศบาล	- เพื่อปรับปรุงผิวจราจรแอสฟัลติกคอนกรีต กว้างเฉลี่ย ๑๙.๔๐ เมตร หนา ๐.๐๕ เมตร ความยาว ๑,๑๐๐.๐๐ เมตร หรือรวมพื้นที่ไม่น้อยกว่า ๒๑,๓๔๐.๐๐ ตารางเมตร (ตามรูปแบบที่เทศบาลกำหนด)	-	๙,๙๒๗,๐๐๐	-	-	๑ แห่ง	- ประชาชนได้รับความสะดวกในการใช้รถใช้ถนน	กองช่าง
๒๓	โครงการปรับปรุงผิวจราจรแอสฟัลติกคอนกรีตถนนมิตรภาพ (สายหลัก) ช่วงที่ ๖	- เพื่อก่อสร้างถนนให้ได้มาตรฐานของเทศบาล	- เพื่อปรับปรุงผิวจราจรแอสฟัลติกคอนกรีต กว้างเฉลี่ย ๑๙.๔๐ เมตร หนา ๐.๐๕ เมตร ความยาว ๑,๐๐๐.๐๐ เมตร หรือรวมพื้นที่ไม่น้อยกว่า ๑๙,๔๐๐.๐๐ ตารางเมตร (ตามรูปแบบที่เทศบาลกำหนด)	-	๙,๑๓๖,๐๐๐	-	-	๑ แห่ง	- ประชาชนได้รับความสะดวกในการใช้รถใช้ถนน	กองช่าง

รายละเอียดโครงการพัฒนา
แผนพัฒนาเทศบาลสี่ปี (พ.ศ.๒๕๖๑ ถึง ๒๕๖๔)
เทศบาลเมืองปากซ่อง

ยุทธศาสตร์จังหวัดที่ ๑ พัฒนาและเพิ่มศักยภาพการแข่งขันเศรษฐกิจ

- ยุทธศาสตร์การพัฒนาของ อปท. ในเขตจังหวัดที่ ๖ ยุทธศาสตร์ด้านการพัฒนาโครงสร้างพื้นฐาน

๖ ยุทธศาสตร์การพัฒนาด้านโครงสร้างพื้นฐาน

- แผนงานเคหะและชุมชน

(แบบ ผ.๐๑)

ที่	โครงการ/กิจกรรม	วัตถุประสงค์	เป้าหมาย (ผลผลิตของโครงการ)	งบประมาณและที่ผ่านมา				ตัวชี้วัด (KPI)	ผลที่คาดว่าจะได้รับ	หน่วยงาน ที่รับผิดชอบ หลัก
				๒๕๖๑ (บาท)	๒๕๖๒ (บาท)	๒๕๖๓ (บาท)	๒๕๖๔ (บาท)			
๒๔	โครงการปรับปรุงผิวจราจร แอสฟัลต์ติกคอนกรีต ถนนมิตรภาพ (คูขนานด้านทิศเหนือ) ช่วงที่ ๑	- เพื่อก่อสร้างถนนให้ได้ มาตรฐานของเทศบาล	- เพื่อปรับปรุงผิวจราจรแอสฟัลต์ติก คอนกรีต กว้างเฉลี่ย ๑๐.๐๐ เมตร หนา ๐.๐๕ เมตร ความยาว ๒,๐๐๐.๐๐ เมตร หรือรวมพื้นที่ไม่น้อยกว่า ๒๐,๐๐๐.๐๐ ตารางเมตร พร้อมปรับปรุงท่อฝักเดิม จำนวน ๑๒๘ บ่อ (ตามรูปแบบที่เทศบาลกำหนด)	-	๘,๔๗๔,๐๐๐	-	-	๑ แห่ง	- ประชาชนได้รับความสะดวก ในการใช้รถใช้ถนน	กองช่าง
๒๕	โครงการปรับปรุงผิวจราจร แอสฟัลต์ติกคอนกรีต ถนนมิตรภาพ (คูขนานด้านทิศเหนือ) ช่วงที่ ๒	- เพื่อก่อสร้างถนนให้ได้ มาตรฐานของเทศบาล	- เพื่อปรับปรุงผิวจราจรแอสฟัลต์ติก คอนกรีต กว้างเฉลี่ย ๑๐.๐๐ เมตร หนา ๐.๐๕ เมตร ความยาว ๒,๐๐๐.๐๐ เมตร หรือรวมพื้นที่ไม่น้อยกว่า ๒๐,๐๐๐.๐๐ ตารางเมตร พร้อมปรับปรุงท่อฝักเดิม จำนวน ๘๘ บ่อ (ตามรูปแบบที่เทศบาลกำหนด)	-	๙,๐๔๔,๐๐๐	-	-	๑ แห่ง	- ประชาชนได้รับความสะดวก ในการใช้รถใช้ถนน	กองช่าง

รายละเอียดโครงการพัฒนา
แผนพัฒนาเทศบาลสี่ปี (พ.ศ.๒๕๖๑ ถึง ๒๕๖๔)
เทศบาลเมืองปากซ่อง

ยุทธศาสตร์จังหวัดที่ ๑ พัฒนาและเพิ่มศักยภาพการแข่งขันเศรษฐกิจ

- ยุทธศาสตร์การพัฒนาของ อปท. ในเขตจังหวัดที่ ๖ ยุทธศาสตร์ด้านการพัฒนาโครงสร้างพื้นฐาน

๖ ยุทธศาสตร์การพัฒนาด้านโครงสร้างพื้นฐาน

- แผนงานเคหะและชุมชน

(แบบ ผ.๐๑)

ที่	โครงการ/กิจกรรม	วัตถุประสงค์	เป้าหมาย (ผลผลิตของโครงการ)	งบประมาณและที่ผ่านมา				ตัวชี้วัด (KPI)	ผลที่คาดว่าจะได้รับ	หน่วยงาน ที่รับผิดชอบ หลัก
				๒๕๖๑ (บาท)	๒๕๖๒ (บาท)	๒๕๖๓ (บาท)	๒๕๖๔ (บาท)			
๒๖	โครงการปรับปรุงผิวจราจร แอสฟัลต์ติกคอนกรีต ถนนมิตรภาพ (คูขนานด้านทิศเหนือ) ช่วงที่ ๓	- เพื่อก่อสร้างถนนให้ได้ มาตรฐานของเทศบาล	- เพื่อปรับปรุงผิวจราจรแอสฟัลต์ติก คอนกรีต กว้างเฉลี่ย ๙.๐๐ เมตร หนา ๐.๐๕ เมตร ความยาว ๒,๐๐๐.๐๐ เมตร หรือรวมพื้นที่ไม่น้อยกว่า ๑๘,๐๐๐.๐๐ ตารางเมตร พร้อมปรับปรุงท่อฝักเดิม จำนวน ๕๙ บ่อ (ตามรูปแบบที่เทศบาลกำหนด)	-	๗,๕๓๘,๐๐๐	-	-	๑ แห่ง	- ประชาชนได้รับความสะดวก ในการใช้รถใช้ถนน	กองช่าง
๒๗	โครงการปรับปรุงผิวจราจร แอสฟัลต์ติกคอนกรีต ถนนมิตรภาพ (คูขนานด้านทิศเหนือ) ช่วงที่ ๔	- เพื่อก่อสร้างถนนให้ได้ มาตรฐานของเทศบาล	- เพื่อปรับปรุงผิวจราจรแอสฟัลต์ติก คอนกรีต กว้างเฉลี่ย ๘.๐๐ เมตร หนา ๐.๐๕ เมตร ความยาว ๑,๓๗๕ เมตร หรือรวมพื้นที่ไม่น้อยกว่า ๑๑,๐๐๐ ตารางเมตร พร้อมปรับปรุงท่อฝักเดิม จำนวน ๔๙ บ่อ และซ่อมแซมผิวจราจร ที่ชำรุด (ตามรูปแบบที่เทศบาลกำหนด)	-	๔,๗๒๒,๐๐๐	-	-	๑ แห่ง	- ประชาชนได้รับความสะดวก ในการใช้รถใช้ถนน	กองช่าง

รายละเอียดโครงการพัฒนา
แผนพัฒนาเทศบาลสี่ปี (พ.ศ.๒๕๖๑ ถึง ๒๕๖๔)
เทศบาลเมืองปากซ่อง

ยุทธศาสตร์จังหวัดที่ ๑ พัฒนาและเพิ่มศักยภาพการแข่งขันเศรษฐกิจ

- ยุทธศาสตร์การพัฒนาของ อปท. ในเขตจังหวัดที่ ๖ ยุทธศาสตร์ด้านการพัฒนาโครงสร้างพื้นฐาน

๖ ยุทธศาสตร์การพัฒนาด้านโครงสร้างพื้นฐาน

- แผนงานเคหะและชุมชน

(แบบ ผ.๐๑)

ที่	โครงการ/กิจกรรม	วัตถุประสงค์	เป้าหมาย (ผลผลิตของโครงการ)	งบประมาณและที่ผ่านมา				ตัวชี้วัด (KPI)	ผลที่คาดว่าจะได้รับ	หน่วยงาน ที่รับผิดชอบหลัก
				๒๕๖๑ (บาท)	๒๕๖๒ (บาท)	๒๕๖๓ (บาท)	๒๕๖๔ (บาท)			
๒๘	โครงการปรับปรุงผิวจราจร แอสฟัลต์ติกคอนกรีต ถนนมิตรภาพ (คูขนานด้านทิศใต้) ช่วงที่ ๑	- เพื่อก่อสร้างถนนให้ได้ มาตรฐานของเทศบาล	- เพื่อปรับปรุงผิวจราจรแอสฟัลต์ติก คอนกรีต กว้างเฉลี่ย ๑๐.๕๐ เมตร หนา ๐.๐๕ เมตร ความยาว ๒,๐๐๐.๐๐ เมตร หรือรวมพื้นที่ไม่น้อยกว่า ๒๑,๐๐๐.๐๐ ตารางเมตร พร้อมปรับปรุงท่อฝักเดิม จำนวน ๑๗ บ่อ (ตามรูปแบบที่เทศบาลกำหนด)	-	๘,๖๗๓,๐๐๐	-	-	๑ แห่ง	- ประชาชนได้รับความสะดวก ในการใช้รถใช้ถนน	กองช่าง
๒๙	โครงการปรับปรุงผิวจราจร แอสฟัลต์ติกคอนกรีต ถนนมิตรภาพ (คูขนานด้านทิศใต้) ช่วงที่ ๓	- เพื่อก่อสร้างถนนให้ได้ มาตรฐานของเทศบาล	- เพื่อปรับปรุงผิวจราจรแอสฟัลต์ติก คอนกรีต กว้างเฉลี่ย ๙.๐๐ เมตร หนา ๐.๐๕ เมตร ความยาว ๒,๓๗๐.๐๐ เมตร หรือรวมพื้นที่ไม่น้อยกว่า ๒๑,๘๓๐.๐๐ ตารางเมตร พร้อมปรับปรุงท่อฝักเดิม จำนวน ๔๓ บ่อ และซ่อมแซมผิวจราจร ที่ชำรุด (ตามรูปแบบที่เทศบาลกำหนด)	-	๘,๙๕๙,๐๐๐	-	-	๑ แห่ง	- ประชาชนได้รับความสะดวก ในการใช้รถใช้ถนน	กองช่าง
๓๐	โครงการก่อสร้างท่อระบายน้ำ พร้อมบ่อฝัก คสล.ถนนเทศบาล ๖ ซอยข้างโรงกรองน้ำ (ฝั่งขวา) (ชุมชนราชประชา)	- เพื่อก่อสร้างท่อระบายน้ำให้ได้ มาตรฐานของเทศบาล	- ก่อสร้างท่อระบายน้ำ คสล. ขนาด เส้นผ่าศูนย์กลาง ๐.๖๐ เมตร พร้อม บ่อฝัก คสล.ยาวรวม ๒๗๖.๐๐ เมตร (ตามรูปแบบที่เทศบาลกำหนด)	๑,๒๓๐,๐๐๐	-	-	-	๑ แห่ง	- ไม่มีน้ำท่วมขังบริเวณถนน อาคาร บ้านเรือน และที่อยู่อาศัย	กองช่าง

รายละเอียดโครงการพัฒนา
แผนพัฒนาเทศบาลสี่ปี (พ.ศ.๒๕๖๑ ถึง ๒๕๖๔)
เทศบาลเมืองปากซ่อง

ยุทธศาสตร์จังหวัดที่ ๑ พัฒนาและเพิ่มศักยภาพการแข่งขันเศรษฐกิจ

- ยุทธศาสตร์การพัฒนาของ อปท. ในเขตจังหวัดที่ ๖ ยุทธศาสตร์ด้านการพัฒนาโครงสร้างพื้นฐาน

๖ ยุทธศาสตร์การพัฒนาโครงสร้างพื้นฐาน

- แผนงานเคหะและชุมชน

(แบบ ผ.๐๑)

ที่	โครงการ/กิจกรรม	วัตถุประสงค์	เป้าหมาย (ผลผลิตของโครงการ)	งบประมาณและที่ผ่านมา				ตัวชี้วัด (KPI)	ผลที่คาดว่าจะได้รับ	หน่วยงาน ที่รับผิดชอบ หลัก
				๒๕๖๑ (บาท)	๒๕๖๒ (บาท)	๒๕๖๓ (บาท)	๒๕๖๔ (บาท)			
๓๑	โครงการก่อสร้างถนน คสล. ถนนเทศบาล ๕ จากถนนมิตรภาพถึงทางรถไฟ (ชุมชนราชประชา)	- เพื่อก่อสร้างถนน คสล. ให้ได้มาตรฐานของเทศบาล	- ก่อสร้างถนน คสล. กว้าง ๖.๐๐ เมตร หนา ๐.๑๕ เมตร ยาว ๓๘๘.๐๐ เมตร รวมพื้นที่ไม่น้อยกว่า ๒,๓๒๘ ตารางเมตร (ตามรูปแบบที่เทศบาลกำหนด)	-	-	๑,๕๘๐,๐๐๐	-	๑ แห่ง	- ประชาชนได้รับความสะดวกและปลอดภัยในการใช้รถใช้ถนน	กองช่าง
๓๒	โครงการก่อสร้างถนน คสล. ถนนเทศบาล ๕ จากทางรถไฟถึงสุดเขตเทศบาล (ชุมชนราชประชา)	- เพื่อก่อสร้างถนน คสล. ให้ได้มาตรฐานของเทศบาล	- ก่อสร้างถนน คสล. กว้าง ๖.๐๐ เมตร หนา ๐.๑๕ เมตร ยาว ๓๕๖.๐๐ เมตร รวมพื้นที่ไม่น้อยกว่า ๒,๑๓๖ ตารางเมตร (ตามรูปแบบที่เทศบาลกำหนด)	-	-	๑,๔๔๖,๐๐๐	-	๑ แห่ง	- ประชาชนได้รับความสะดวกและปลอดภัยในการใช้รถใช้ถนน	กองช่าง
๓๓	โครงการก่อสร้างถนน คสล. ถนนเทศบาล ๕ บริเวณเขตรถไฟทั้ง ๒ ข้าง (ชุมชนราชประชา)	- เพื่อก่อสร้างถนน คสล. ให้ได้มาตรฐานของเทศบาล	- ก่อสร้างถนน คสล. กว้าง ๘.๐๐ - ๑๑.๕๐ เมตร ยาว ๘๐ เมตร หนา ๐.๑๕ เมตร รวมพื้นที่ไม่น้อยกว่า ๗๕๕.๐๐ ตารางเมตร (ตามรูปแบบที่เทศบาลกำหนด)	-	๕๕๐,๐๐๐	-	-	๑ แห่ง	- ประชาชนได้รับความสะดวกและปลอดภัยในการใช้รถใช้ถนน	กองช่าง
๓๔	โครงการก่อสร้างถนน คสล. พร้อมท่อระบายน้ำ ถนนเทศบาล ๙ (หนองกะจะ) แยก ๖ ซ้ายมือ (แผนชุมชนวัดเทพสถิต)	- เพื่อก่อสร้างถนนให้ได้มาตรฐานของเทศบาล - เพื่อให้มีการระบายน้ำอย่างเป็นระบบ	- ก่อสร้างถนน คสล. ขนาดกว้าง ๕.๐๐ เมตร ยาว ๒๐๐.๐๐ เมตร หนา ๐.๑๕ เมตร รวมพื้นที่ไม่น้อยกว่า ๙๙๐.๐๐ ตารางเมตร พร้อมท่อระบายน้ำ คสล. เส้นผ่าศูนย์กลาง ๐,๖๐ เมตร พร้อมบ่อพัก ยาวรวม ๒๘๐.๐๐ เมตร (ตามรูปแบบที่เทศบาลกำหนด)	-	๑,๗๖๓,๐๐๐	-	-	๑ แห่ง	- ประชาชนได้รับความสะดวกในการใช้รถใช้ถนน - ไม่มีน้ำท่วมขังบริเวณถนน อาคาร บ้านเรือน และที่อยู่อาศัย	กองช่าง

รายละเอียดโครงการพัฒนา
แผนพัฒนาเทศบาลสี่ปี (พ.ศ.๒๕๖๑ ถึง ๒๕๖๔)
เทศบาลเมืองปากซ่อง

ยุทธศาสตร์จังหวัดที่ ๑ พัฒนาและเพิ่มศักยภาพการแข่งขันเศรษฐกิจ

- ยุทธศาสตร์การพัฒนาของ อปท. ในเขตจังหวัดที่ ๖ ยุทธศาสตร์ด้านการพัฒนาโครงสร้างพื้นฐาน

๖ ยุทธศาสตร์การพัฒนาโครงสร้างพื้นฐาน

- แผนงานเคหะและชุมชน

(แบบ ผ.๐๑)

ที่	โครงการ/กิจกรรม	วัตถุประสงค์	เป้าหมาย (ผลผลิตของโครงการ)	งบประมาณและที่ผ่านมา				ตัวชี้วัด (KPI)	ผลที่คาดว่าจะได้รับ	หน่วยงาน ที่รับผิดชอบ หลัก
				๒๕๖๑ (บาท)	๒๕๖๒ (บาท)	๒๕๖๓ (บาท)	๒๕๖๔ (บาท)			
๓๕	โครงการก่อสร้างท่อระบายน้ำ คสล. พร้อมบ่อพัก คสล. ถนนเทศบาล ๙ ซอย ๑ จากแยก ถนนปากซ่อง-ชัยสนุ่น ถึงแยก ๓ (แผนชุมชนวัดเทพสถิต)	- เพื่อให้มีการระบายน้ำ อย่างเป็นระบบ	- ก่อสร้างท่อระบายน้ำ คสล. เส้นผ่า ศูนย์กลาง ๐.๖๐ เมตร พร้อม บ่อพัก คสล. ยาวรวม ๓๙๖.๐๐ เมตร (ตามรูปแบบที่เทศบาลกำหนด)	-	๑,๘๘๘,๐๐๐	-	-	๑ แห่ง	- ไม่มีน้ำท่วมซึ่งบริเวณถนน อาคาร บ้านเรือน และที่อยู่อาศัย	กองช่าง
๓๖	โครงการก่อสร้างถนน คสล. แยกปากซ่อง - ชัยสนุ่นไปบ้าน หนองกะโถวาต่อจากของเดิม (ชุมชนวัดเทพสถิต)	- เพื่อก่อสร้างถนน คสล. ให้ได้ มาตรฐานของเทศบาล	- ก่อสร้างถนน คสล.กว้าง ๖.๐๐ เมตร ความยาว ๕๙๒.๐๐ เมตร หนา ๐.๑๕ เมตร รวมพื้นที่ไม่น้อยกว่า ๓,๕๕๒.๐๐ ตารางเมตร (ตามรูปแบบที่เทศบาลกำหนด)	-	๒,๗๖๗,๐๐๐	-	-	๑ แห่ง	- ประชาชนได้รับความสะดวก และปลอดภัยในการใช้รถใช้ถนน	กองช่าง
๓๗	โครงการก่อสร้างถนน คสล. จากข้างร้านตาทำปลาเผาถึง ถนนเทศบาล ๙ ซอย ๑ หลังวัด เทพสถิต (ชุมชนวัดเทพสถิต)	- เพื่อก่อสร้างถนน คสล. ให้ได้ มาตรฐานของเทศบาล	- ก่อสร้างถนน คสล.กว้าง ๔.๐๐ เมตร ยาว ๒๙๕.๐๐ เมตร หนา ๐.๑๕ เมตร รวมพื้นที่ไม่น้อยกว่า ๑,๑๘๐ ตารางเมตร (ตามรูปแบบที่เทศบาลกำหนด)	๖๘๙,๐๐๐	-	-	-	๑ แห่ง	- ประชาชนได้รับความสะดวก และปลอดภัยในการใช้รถใช้ถนน	กองช่าง

รายละเอียดโครงการพัฒนา
แผนพัฒนาเทศบาลสี่ปี (พ.ศ.๒๕๖๑ ถึง ๒๕๖๔)
เทศบาลเมืองปากซ่อง

ยุทธศาสตร์จังหวัดที่ ๑ พัฒนาและเพิ่มศักยภาพการแข่งขันเศรษฐกิจ

- ยุทธศาสตร์การพัฒนาของ อปท. ในเขตจังหวัดที่ ๖ ยุทธศาสตร์ด้านการพัฒนาโครงสร้างพื้นฐาน

๖ ยุทธศาสตร์การพัฒนาด้านโครงสร้างพื้นฐาน

- แผนงานเคหะและชุมชน

(แบบ ผ.๐๑)

ที่	โครงการ/กิจกรรม	วัตถุประสงค์	เป้าหมาย (ผลผลิตของโครงการ)	งบประมาณและที่ผ่านมา				ตัวชี้วัด (KPI)	ผลที่คาดว่าจะได้รับ	หน่วยงาน ที่รับผิดชอบ หลัก
				๒๕๖๑ (บาท)	๒๕๖๒ (บาท)	๒๕๖๓ (บาท)	๒๕๖๔ (บาท)			
๓๘	โครงการก่อสร้างถนน ซอยหนองกะจะ ๑ (จากทางแยก ถึงถนนปากซ่อง-ชัยสนุ่น) (แผนชุมชนหนองกะจะ ๑)	- เพื่อก่อสร้างถนน คสล.ให้ได้ มาตรฐานของเทศบาล	- ก่อสร้างถนน คสล.ขนาดกว้าง ๕.๐๐- ๖.๕๐ เมตร ยาว ๓๓๐.๐๐ เมตร หนา ๐.๑๕ เมตร รวมพื้นที่ไม่น้อยกว่า ๑,๗๑๐.๐๐ ตารางเมตร (ตามรูปแบบที่เทศบาลกำหนด)	๙๖๔,๐๐๐	-	-	-	๑ แห่ง	-ประชาชนได้รับความสะดวก และปลอดภัยในการใช้รถใช้ถนน	กองช่าง
๓๙	โครงการก่อสร้างถนน คสล. ทางแยกขวาซอยหนองกะจะ ๑ (จากบ้านเลขที่ ๓๐ จนถึงสุดซอย) (แผนชุมชนหนองกะจะ ๑)	- เพื่อก่อสร้างถนน คสล.ให้ได้ มาตรฐานของเทศบาล	- ก่อสร้างถนน คสล.ขนาดกว้าง ๔.๕๐ เมตร ยาว ๒๔๘.๐๐ เมตร หนา ๐.๑๕ เมตร รวมพื้นที่ไม่น้อยกว่า ๑,๑๑๖.๐๐ ตารางเมตร (ตามรูปแบบที่เทศบาลกำหนด)	๖๔๐,๐๐๐	-	-	-	๑ แห่ง	-ประชาชนได้รับความสะดวก และปลอดภัยในการใช้รถใช้ถนน	กองช่าง
๔๐	โครงการก่อสร้างถนน คสล. ซอยสามัคคี ๓ หนองกะจะ ๑ (จากทางแยกถึงสุดซอย) (แผนชุมชนหนองกะจะ ๑)	- เพื่อก่อสร้างถนน คสล.ให้ได้ มาตรฐานของเทศบาล	- ก่อสร้างถนน คสล.ขนาดกว้าง ๓.๕๐ เมตร ยาว ๔๙.๐๐ เมตร หนา ๐.๑๕ เมตร รวมพื้นที่ไม่น้อยกว่า ๑๗๑.๕๐ ตารางเมตร (ตามรูปแบบที่เทศบาลกำหนด)	๑๐๒,๐๐๐	-	-	-	๑ แห่ง	-ประชาชนได้รับความสะดวก และปลอดภัยในการใช้รถใช้ถนน	กองช่าง

รายละเอียดโครงการพัฒนา
แผนพัฒนาเทศบาลสี่ปี (พ.ศ.๒๕๖๑ ถึง ๒๕๖๔)
เทศบาลเมืองปากซ่อง

ยุทธศาสตร์จังหวัดที่ ๑ พัฒนาและเพิ่มศักยภาพการแข่งขันเศรษฐกิจ

- ยุทธศาสตร์การพัฒนาของ อปท. ในเขตจังหวัดที่ ๖ ยุทธศาสตร์ด้านการพัฒนาโครงสร้างพื้นฐาน

๖ ยุทธศาสตร์การพัฒนาด้านโครงสร้างพื้นฐาน

- แผนงานเคหะและชุมชน

(แบบ ผ.๐๑)

ที่	โครงการ/กิจกรรม	วัตถุประสงค์	เป้าหมาย (ผลผลิตของโครงการ)	งบประมาณและที่ผ่านมา				ตัวชี้วัด (KPI)	ผลที่คาดว่าจะได้รับ	หน่วยงาน ที่รับผิดชอบ หลัก
				๒๕๖๑ (บาท)	๒๕๖๒ (บาท)	๒๕๖๓ (บาท)	๒๕๖๔ (บาท)			
๔๑	โครงการก่อสร้างท่อระบายน้ำ คสล.พร้อมทางเท้า ถนนเทศบาล ๙ หนองกะจะ ฝั่งขวา (ช่วงที่ ๒) (แผนชุมชนหนองกะจะ ๑) (sta๐+๑๘๐-sta๐+๓๘๐)	- เพื่อก่อสร้างท่อระบายน้ำ คสล. ให้ได้มาตรฐานของเทศบาล	- ก่อสร้างท่อระบายน้ำ คสล. ขนาด ๐.๖๐ เมตร พร้อมบ่อพัก ยาวรวม ๒๐๐.๐๐ เมตร และก่อสร้างทางเดินเท้า คสล.ขนาดกว้าง ๐.๘๐-๑.๐๐ เมตร ยาว ๑๖๖.๐๐ เมตร รวมพื้นที่ไม่น้อยกว่า ๑๔๙.๐๐ ตารางเมตร (ตามรูปแบบที่เทศบาลกำหนด)	-	๑,๐๕๐,๐๐๐	-	-	๑ แห่ง	- ไม่มีน้ำท่วมขังบริเวณถนน อาคาร บ้านเรือน และที่อยู่อาศัย	กองช่าง
๔๒	โครงการก่อสร้างท่อระบายน้ำ คสล.พร้อมทางเท้า ถนนเทศบาล ๙ หนองกะจะ ฝั่งขวา (ช่วงที่ ๓) (แผนชุมชนหนองกะจะ ๑) (sta๐+๓๘๐-sta๐+๕๓๐)	- เพื่อก่อสร้างท่อระบายน้ำ คสล. ให้ได้มาตรฐานของเทศบาล	- ก่อสร้างท่อระบายน้ำ คสล. ขนาด ๐.๖๐ เมตร พร้อมบ่อพัก ยาวรวม ๑๕๐.๐๐ เมตร และก่อสร้างทางเดินเท้า คสล.ขนาดกว้าง ๑.๐๐-๑.๒๐ เมตร ยาว ๑๔๐.๐๐ เมตร รวมพื้นที่ไม่น้อยกว่า ๑๕๔.๐๐ ตารางเมตร (ตามรูปแบบที่เทศบาลกำหนด)	-	๙๐๐,๐๐๐	-	-	๑ แห่ง	- ไม่มีน้ำท่วมขังบริเวณถนน อาคาร บ้านเรือน และที่อยู่อาศัย	กองช่าง

รายละเอียดโครงการพัฒนา
แผนพัฒนาเทศบาลสี่ปี (พ.ศ.๒๕๖๑ ถึง ๒๕๖๔)
เทศบาลเมืองปากซ่อง

ยุทธศาสตร์จังหวัดที่ ๑ พัฒนาและเพิ่มศักยภาพการแข่งขันเศรษฐกิจ

- ยุทธศาสตร์การพัฒนาของ อปท. ในเขตจังหวัดที่ ๖ ยุทธศาสตร์ด้านการพัฒนาโครงสร้างพื้นฐาน

๖ ยุทธศาสตร์การพัฒนาด้านโครงสร้างพื้นฐาน

- แผนงานเคหะและชุมชน

(แบบ ผ.๐๑)

ที่	โครงการ/กิจกรรม	วัตถุประสงค์	เป้าหมาย (ผลผลิตของโครงการ)	งบประมาณและที่ผ่านมา				ตัวชี้วัด (KPI)	ผลที่คาดว่าจะได้รับ	หน่วยงาน ที่รับผิดชอบ หลัก
				๒๕๖๑ (บาท)	๒๕๖๒ (บาท)	๒๕๖๓ (บาท)	๒๕๖๔ (บาท)			
๔๓	โครงการก่อสร้างท่อระบายน้ำ คสล.พร้อมทางเท้า ถนนเทศบาล ๙ หนองกะจะ ผังขวา (ช่วงที่ ๔) (แผนชุมชนหนองกะจะ ๑) (sta๐+๕๓๐-sta๐+๗๑๐)	- เพื่อก่อสร้างท่อระบายน้ำ คสล. ให้ได้มาตรฐานของเทศบาล	- ก่อสร้างท่อระบายน้ำ คสล. ขนาด ๐.๖๐ เมตร พร้อมบ่อพัก ยาวรวม ๑๘๐.๐๐ เมตร และก่อสร้างทางเดินเท้า คสล.ขนาดกว้าง ๐.๘๐-๑.๐๐ เมตร ยาว ๑๕๘.๐๐ เมตร รวมพื้นที่ไม่น้อยกว่า ๑๔๒.๐๐ ตารางเมตร (ตามรูปแบบที่เทศบาลกำหนด)	-	๙๘๐,๐๐๐	-	-	๑ แห่ง	- ไม่มีน้ำท่วมขังบริเวณถนน อาคาร บ้านเรือน และที่อยู่อาศัย	กองช่าง
๔๔	โครงการก่อสร้างท่อระบายน้ำ คสล.พร้อมทางเท้า ถนนเทศบาล ๙ หนองกะจะ ผังขวา (ช่วงที่ ๕) (แผนชุมชนหนองกะจะ ๑) (sta๐+๗๑๐-sta๐+๙๑๕)	- เพื่อก่อสร้างท่อระบายน้ำ คสล. ให้ได้มาตรฐานของเทศบาล	- ก่อสร้างท่อระบายน้ำ คสล. ขนาด ๐.๖๐ เมตร พร้อมบ่อพัก ยาวรวม ๒๐๕.๐๐ เมตร และก่อสร้างทางเดินเท้า คสล.ขนาดกว้าง ๐.๙๐-๑.๐๐ เมตร ยาว ๑๙๕.๐๐ เมตร รวมพื้นที่ไม่น้อยกว่า ๑๘๕.๐๐ ตารางเมตร (ตามรูปแบบที่เทศบาลกำหนด)	-	๑,๑๕๐,๐๐๐	-	-	๑ แห่ง	- ไม่มีน้ำท่วมขังบริเวณถนน อาคาร บ้านเรือน และที่อยู่อาศัย	กองช่าง

รายละเอียดโครงการพัฒนา
แผนพัฒนาเทศบาลสี่ปี (พ.ศ.๒๕๖๑ ถึง ๒๕๖๔)
เทศบาลเมืองปากซ่อง

ยุทธศาสตร์จังหวัดที่ ๑ พัฒนาและเพิ่มศักยภาพการแข่งขันเศรษฐกิจ

- ยุทธศาสตร์การพัฒนาของ อปท. ในเขตจังหวัดที่ ๖ ยุทธศาสตร์ด้านการพัฒนาโครงสร้างพื้นฐาน

๖ ยุทธศาสตร์การพัฒนาด้านโครงสร้างพื้นฐาน

- แผนงานเคหะและชุมชน

(แบบ ผ.๐๑)

ที่	โครงการ/กิจกรรม	วัตถุประสงค์	เป้าหมาย (ผลผลิตของโครงการ)	งบประมาณและที่ผ่านมา				ตัวชี้วัด (KPI)	ผลที่คาดว่าจะได้รับ	หน่วยงาน ที่รับผิดชอบ หลัก
				๒๕๖๑ (บาท)	๒๕๖๒ (บาท)	๒๕๖๓ (บาท)	๒๕๖๔ (บาท)			
๔๕	โครงการก่อสร้างท่อระบายน้ำ คสล.พร้อมทางเท้า ถนนเทศบาล ๙ (ต่อจากของเดิม) ฝั่งซ้ายบริเวณ ทางแยกสะพานหนองกะจะ (แผนชุมชนหนองกะจะ ๑)	- เพื่อก่อสร้างท่อระบายน้ำ คสล. ให้ได้มาตรฐานของเทศบาล	- ก่อสร้างท่อระบายน้ำ คสล. ขนาด ๐.๖๐ เมตร พร้อมบ่อพัก ความยาวรวม บ่อพัก ๘๐.๐๐ เมตร และก่อสร้างทาง เดินเท้า คสล.ขนาดกว้าง ๐.๙๐-๑.๐๐ เมตร ยาว ๗๕.๐๐ เมตร รวมพื้นที่ ไม่น้อยกว่า ๗๑.๐๐ ตารางเมตร (ตามรูปแบบที่เทศบาลกำหนด)	-	๕๕๐,๐๐๐	-	-	๑ แห่ง	- ไม่มีน้ำท่วมขังบริเวณถนน อาคาร บ้านเรือน และที่อยู่อาศัย	กองช่าง
๔๖	โครงการก่อสร้างท่อระบายน้ำ คสล.พร้อมทางเท้า ถนนเทศบาล ๙ หน้าบ้านเลขที่๑๘/๔ ถึงสะพาน หนองกะจะ (แผนชุมชนหนองกะจะ ๑)	- เพื่อก่อสร้างท่อระบายน้ำ คสล. ให้ได้มาตรฐานของเทศบาล	- ก่อสร้างท่อระบายน้ำ คสล. ขนาด ๐.๖๐ เมตร พร้อมบ่อพัก ความยาวรวม บ่อพัก ๑๔๑.๐๐ เมตร และก่อสร้างทาง เดินเท้า คสล.ขนาดกว้าง ๐.๘๐-๑.๐๐ เมตร ยาว ๑๒๖.๐๐ เมตร รวมพื้นที่ ไม่น้อยกว่า ๑๑๕.๐๐ ตารางเมตร (ตามรูปแบบที่เทศบาลกำหนด)	-	๘๒๐,๐๐๐	-	-	๑ แห่ง	- ไม่มีน้ำท่วมขังบริเวณถนน อาคาร บ้านเรือน และที่อยู่อาศัย	กองช่าง

รายละเอียดโครงการพัฒนา
แผนพัฒนาเทศบาลสี่ปี (พ.ศ.๒๕๖๑ ถึง ๒๕๖๔)
เทศบาลเมืองปากซ่อง

ยุทธศาสตร์จังหวัดที่ ๑ พัฒนาและเพิ่มศักยภาพการแข่งขันเศรษฐกิจ

- ยุทธศาสตร์การพัฒนาของ อปท. ในเขตจังหวัดที่ ๖ ยุทธศาสตร์ด้านการพัฒนาโครงสร้างพื้นฐาน

๖ ยุทธศาสตร์การพัฒนาด้านโครงสร้างพื้นฐาน

- แผนงานเคหะและชุมชน

(แบบ ผ.๐๑)

ที่	โครงการ/กิจกรรม	วัตถุประสงค์	เป้าหมาย (ผลผลิตของโครงการ)	งบประมาณและที่ผ่านมา				ตัวชี้วัด (KPI)	ผลที่คาดว่าจะได้รับ	หน่วยงาน ที่รับผิดชอบ หลัก
				๒๕๖๑ (บาท)	๒๕๖๒ (บาท)	๒๕๖๓ (บาท)	๒๕๖๔ (บาท)			
๔๗	โครงการก่อสร้างถนน คสล. พร้อมรางระบายน้ำ ถนนหนองจะแยกบ้านกะไตวา	- เพื่อก่อสร้างถนนให้ได้มาตรฐานของเทศบาล - เพื่อให้มีการระบายน้ำอย่างเป็นระบบ	- ก่อสร้างถนน คสล. ขนาดกว้าง ๖.๐๐ เมตร ยาว ๔๕๐.๐๐ เมตร หนา ๐.๑๕ เมตร รวมพื้นที่คอนกรีตไม่น้อยกว่า ๒,๗๐๐.๐๐ ตารางเมตร พร้อมก่อสร้างรางระบายน้ำ คสล. ขนาดกว้าง ๐.๓๐ เมตร ยาว ๖๐๐.๐๐ เมตร (ตามรูปแบบที่เทศบาลกำหนด)	-	๒,๘๔๗,๐๐๐	-	-	๑ แห่ง	- ประชาชนได้รับความสะดวกในการใช้รถใช้ถนน - สามารถระบายน้ำเสียออกจากบ้านเรือน อาคารที่อยู่อาศัย	กองช่าง
๔๘	โครงการก่อสร้างหลังคาโครงเหล็ก บริเวณหน้าศาลเจ้าพ่อรูปสวย ถึงร้านรัตนเฟอร์นิเจอร์ (แผนชุมชนเมืองปากซ่อง)	- เพื่อให้มีหลักคาป้องกันแดดและฝนแก่ประชาชนที่สัญจรไปมาหน้าศาลเจ้าพ่อรูปสวย	- ก่อสร้างหลังคาโครงเหล็ก ขนาดกว้าง ๔.๐๐-๕.๐๐ เมตร ยาว ๑๑๕,๐๐ เมตร พร้อมหลังคาเมทัลชีท รวมพื้นที่ไม่น้อยกว่า ๔๖๐.๐๐ ตารางเมตร (ตามรูปแบบที่เทศบาลกำหนด)	-	๒,๐๗๐,๐๐๐	-	-	๑ แห่ง	- ประชาชนได้รับความสะดวกสบายในการสัญจรไปมา ทั้งในยามมีแสงอาทิตย์หรือมีฝนตก	กองช่าง
๔๙	โครงการปรับปรุงผิวจราจร แอสฟัลต์ติกคอนกรีต ถนนเทศบาล ๒๙ (แผนชุมชนคุรุสามัคคี)	- เพื่อก่อสร้างถนนให้ได้มาตรฐานของเทศบาล	- ก่อสร้างปรับปรุงผิวจราจรแอสฟัลต์ติกคอนกรีต กว้าง ๕.๐๐ เมตร ยาว ๓๐๕.๐๐ เมตร หนา ๐.๑๕ เมตร หรือมีพื้นที่ไม่น้อยกว่า ๑,๕๒๕.๐๐ ตารางเมตร (ตามรูปแบบที่เทศบาลกำหนด)	๖๒๙,๐๐๐	-	-	-	๑ แห่ง	- ประชาชนได้รับความสะดวกในการใช้รถใช้ถนน	กองช่าง

รายละเอียดโครงการพัฒนา
แผนพัฒนาเทศบาลสี่ปี (พ.ศ.๒๕๖๑ ถึง ๒๕๖๔)
เทศบาลเมืองปากซ่อง

ยุทธศาสตร์จังหวัดที่ ๑ พัฒนาและเพิ่มศักยภาพการแข่งขันเศรษฐกิจ

- ยุทธศาสตร์การพัฒนาของ อปท. ในเขตจังหวัดที่ ๖ ยุทธศาสตร์ด้านการพัฒนาโครงสร้างพื้นฐาน

๖ ยุทธศาสตร์การพัฒนาด้านโครงสร้างพื้นฐาน

- แผนงานเคหะและชุมชน

(แบบ ผ.๐๑)

ที่	โครงการ/กิจกรรม	วัตถุประสงค์	เป้าหมาย (ผลผลิตของโครงการ)	งบประมาณและที่ผ่านมา				ตัวชี้วัด (KPI)	ผลที่คาดว่าจะได้รับ	หน่วยงาน ที่รับผิดชอบ หลัก
				๒๕๖๑ (บาท)	๒๕๖๒ (บาท)	๒๕๖๓ (บาท)	๒๕๖๔ (บาท)			
๕๐	โครงการก่อสร้างปรับปรุงถนน มีตรากบบริเวณสี่แยก สะตอกสายมินิมาร์ท (แผนชุมชนเมืองปากซ่อง)	- เพื่อปรับปรุงถนนให้ได้ มาตรฐานของเทศบาล	- ก่อสร้างปรับปรุงถนน คสล. ขนาดกว้าง ๑๖.๔๐ เมตร ความยาวรวม ๓๕๐.๐๐ เมตร หนา ๐.๒๕ เมตร หรือมีพื้นที่ ไม่น้อยกว่า ๕,๗๔๐.๐๐ ตารางเมตร (ตามรูปแบบที่เทศบาลกำหนด)	๖,๐๐๐,๐๐๐	-	-	-	๑ แห่ง	- ประชาชนได้รับความสะดวก ในการใช้รถใช้ถนน	กองช่าง
๕๑	โครงการก่อสร้างถนนแอสฟัลติก คอนกรีตถนนเทศบาล ๑๖ ซอย ๑ (แผนชุมชนสะพานดำ)	- เพื่อก่อสร้างปรับปรุงถนนให้ได้ มาตรฐานของเทศบาล	- ก่อสร้างถนนแอสฟัลติก กว้าง ๔.๐๐ เมตร ยาว ๒๗๐.๐๐ เมตร รวมพื้นที่ ไม่น้อยกว่า ๑,๐๘๐ ตารางเมตร (ตามรูปแบบที่เทศบาลกำหนด)	-	๔๐๐,๐๐๐	-	-	๑ แห่ง	- ประชาชนได้รับความสะดวก และปลอดภัยในการใช้รถใช้ถนน	กองช่าง
๕๒	โครงการก่อสร้างถนน คสล. ถนนเทศบาล ๑๖ (ช่วงแยกถนน เทศบาล ๑๖ ซอย ๖ ถึงสะพานขาว) (แผนชุมชนประชาชนุสรณ์)	- เพื่อก่อสร้างถนนให้ได้ มาตรฐานของเทศบาล	- ก่อสร้างถนน คสล.กว้าง ๖.๐๐ เมตร หนา ๐.๑๕ เมตร ยาว ๒๐๐.๐๐ เมตร รวมพื้นที่ไม่น้อยกว่า ๑,๒๐๐.๐๐ ตาราง เมตร (ตามรูปแบบที่เทศบาลกำหนด)	-	๙๖๐,๐๐๐	-	-	๑ แห่ง	- ประชาชนได้รับความสะดวก ในการใช้รถใช้ถนน	กองช่าง
๕๓	โครงการขยายผิวจราจร ถนนเทศบาล ๑๒ (แผนชุมชน บขส.เก่า)	- เพื่อขยายผิวจราจรให้ได้ มาตรฐานเทศบาล	- ก่อสร้างขยายผิวจราจร กว้าง ๑.๐๐ เมตร ความยาวทั้ง๒ข้าง รวม ๕๕๐.๐๐ เมตร (ตามรูปแบบที่เทศบาลกำหนด)	-	๙๕๐,๐๐๐	-	-	๑ แห่ง	- ประชาชนได้รับความสะดวก ในการใช้รถใช้ถนน	กองช่าง

รายละเอียดโครงการพัฒนา
แผนพัฒนาเทศบาลสี่ปี (พ.ศ.๒๕๖๑ ถึง ๒๕๖๔)
เทศบาลเมืองปากซ่อง

ยุทธศาสตร์จังหวัดที่ ๑ พัฒนาและเพิ่มศักยภาพการแข่งขันเศรษฐกิจ

- ยุทธศาสตร์การพัฒนาของ อปท. ในเขตจังหวัดที่ ๖ ยุทธศาสตร์ด้านการพัฒนาโครงสร้างพื้นฐาน

๖ ยุทธศาสตร์การพัฒนาด้านโครงสร้างพื้นฐาน

- แผนงานเคหะและชุมชน

(แบบ ผ.๐๑)

ที่	โครงการ/กิจกรรม	วัตถุประสงค์	เป้าหมาย (ผลผลิตของโครงการ)	งบประมาณและที่ผ่านมา				ตัวชี้วัด (KPI)	ผลที่คาดว่าจะได้รับ	หน่วยงาน ที่รับผิดชอบ หลัก
				๒๕๖๑ (บาท)	๒๕๖๒ (บาท)	๒๕๖๓ (บาท)	๒๕๖๔ (บาท)			
๕๔	โครงการก่อสร้างรางระบายน้ำ คสล. ถนนเชื่อมระหว่างถนน เทศบาล ๑๐ กับเทศบาล ๑๒ (แผนชุมชน บขส.เก่า)	- เพื่อให้มีการระบายน้ำ อย่างเป็นระบบ	- ก่อสร้างรางระบายน้ำ คสล. กว้าง ๐.๓๐ เมตร ยาว ๘๒.๐๐ เมตร (ตามรูปแบบที่เทศบาลกำหนด)	-	๒๑๕,๐๐๐	-	-	๑ แห่ง	- ไม่มีน้ำท่วมขังบริเวณถนน อาคาร บ้านเรือน และที่อยู่อาศัย	กองช่าง
๕๕	โครงการก่อสร้างถนน คสล. ขอย ประกาศ ๑ แยกขวามือ ซ้างบ้าน เลขที่ ๑๔ (แผนชุมชนปางแก)	- เพื่อก่อสร้างถนน คสล. ให้ได้ มาตรฐานของเทศบาล	- เพื่อก่อสร้างถนน คสล. กว้าง ๓.๕๐ เมตร หนา ๐.๑๕ เมตร ความยาว ๑๐๑.๐๐ เมตร รวมพื้นที่ไม่น้อยกว่า ๓๕๓.๕๐ ตารางเมตร (ตามรูปแบบที่เทศบาลกำหนด)	-	๒๕๐,๐๐๐	-	-	๑ แห่ง	- ประชาชนได้รับความสะดวก และปลอดภัยในการใช้รถใช้ถนน	กองช่าง
๕๖	โครงการก่อสร้างรางระบายน้ำ คสล. ถนนเทศบาล ๓ ขอย ๓ (ทั้ง ๒ ซ้าง) (แผนชุมชนปางแก)	- เพื่อให้มีการระบายน้ำ อย่างเป็นระบบ	- ก่อสร้างรางระบายน้ำ คสล. กว้าง ๐.๓๐ เมตร ยาวทั้งสองข้าง รวม ๓๐๐ เมตร (ตามรูปแบบที่เทศบาลกำหนด)	-	๗๕๐,๐๐๐	-	-	๑ แห่ง	- ไม่มีน้ำท่วมขังบริเวณถนน อาคาร บ้านเรือน และที่อยู่อาศัย	กองช่าง
๕๗	โครงการก่อสร้างรางระบายน้ำ คสล. ถนนเทศบาล ๓ ขอย ๔ (ทั้ง ๒ ซ้าง) (แผนชุมชนปางแก)	- เพื่อให้มีการระบายน้ำ อย่างเป็นระบบ	- ก่อสร้างรางระบายน้ำ คสล. กว้าง ๐.๓๐ เมตร ยาวทั้งสองข้าง รวม ๓๐๐ เมตร (ตามรูปแบบที่เทศบาลกำหนด)	-	๗๕๐,๐๐๐	-	-	๑ แห่ง	- ไม่มีน้ำท่วมขังบริเวณถนน อาคาร บ้านเรือน และที่อยู่อาศัย	กองช่าง

รายละเอียดโครงการพัฒนา
แผนพัฒนาเทศบาลสี่ปี (พ.ศ.๒๕๖๑ ถึง ๒๕๖๔)
เทศบาลเมืองปากซ่อง

ยุทธศาสตร์จังหวัดที่ ๑ พัฒนาและเพิ่มศักยภาพการแข่งขันเศรษฐกิจ

- ยุทธศาสตร์การพัฒนาของ อปท. ในเขตจังหวัดที่ ๖ ยุทธศาสตร์ด้านการพัฒนาโครงสร้างพื้นฐาน

๖ ยุทธศาสตร์การพัฒนาด้านโครงสร้างพื้นฐาน

- แผนงานเคหะและชุมชน

(แบบ ผ.๐๑)

ที่	โครงการ/กิจกรรม	วัตถุประสงค์	เป้าหมาย (ผลผลิตของโครงการ)	งบประมาณและที่ผ่านมา				ตัวชี้วัด (KPI)	ผลที่คาดว่าจะได้รับ	หน่วยงาน ที่รับผิดชอบ หลัก
				๒๕๖๑ (บาท)	๒๕๖๒ (บาท)	๒๕๖๓ (บาท)	๒๕๖๔ (บาท)			
๕๘	โครงการก่อสร้างถนน คสล. ถนนเทศบาล ๒ แยกขวามือที่ ๒,๔,๕ (ชุมชนปางแก)	- เพื่อก่อสร้างถนน คสล. ให้ได้มาตรฐานของเทศบาล	- ก่อสร้างถนน คสล. กว้าง ๔.๐๐ เมตร ยาวรวม ๕๔๐.๐๐ เมตร หนา ๐.๑๕ เมตร รวมพื้นที่ไม่น้อยกว่า ๒,๑๖๐.๐๐ ตารางเมตร (ตามรูปแบบที่เทศบาลกำหนด)	-	๑,๖๓๐,๘๐๐	-	-	๑ แห่ง	- ประชาชนได้รับความสะดวกและปลอดภัยในการใช้รถใช้ถนน	กองช่าง
๕๙	โครงการก่อสร้างถนน คสล. ถนนเทศบาล ๒ แยกขวามือที่ ๕ (ชุมชนปางแก)	- เพื่อก่อสร้างถนน คสล. ให้ได้มาตรฐานของเทศบาล	- ก่อสร้างถนน คสล. กว้าง ๔.๐๐ เมตร หนา ๐.๑๕ เมตร ความยาว ๒๐๐.๐๐ เมตร รวมพื้นที่ไม่น้อยกว่า ๘๐๐.๐๐ ตารางเมตร (ตามรูปแบบที่เทศบาลกำหนด)	-	๖๐๔,๐๐๐	-	-	๑ แห่ง	- ประชาชนได้รับความสะดวกและปลอดภัยในการใช้รถใช้ถนน	กองช่าง
๖๐	โครงการก่อสร้างถนน คสล. ถนนเทศบาล ๒ แยกขวามือที่ ๒ (ชุมชนปางแก)	- เพื่อก่อสร้างถนน คสล. ให้ได้มาตรฐานของเทศบาล	- ก่อสร้างถนน คสล. กว้าง ๔.๐๐ เมตร หนา ๐.๑๕ เมตร ความยาว ๑๕๐.๐๐ เมตร รวมพื้นที่ไม่น้อยกว่า ๖๐๐.๐๐ ตารางเมตร (ตามรูปแบบที่เทศบาลกำหนด)	-	๔๕๓,๐๐๐	-	-	๑ แห่ง	- ประชาชนได้รับความสะดวกและปลอดภัยในการใช้รถใช้ถนน	กองช่าง

รายละเอียดโครงการพัฒนา
แผนพัฒนาเทศบาลสี่ปี (พ.ศ.๒๕๖๑ ถึง ๒๕๖๔)
เทศบาลเมืองปากซ่อง

ยุทธศาสตร์จังหวัดที่ ๑ พัฒนาและเพิ่มศักยภาพการแข่งขันเศรษฐกิจ

- ยุทธศาสตร์การพัฒนาของ อปท. ในเขตจังหวัดที่ ๖ ยุทธศาสตร์ด้านการพัฒนาโครงสร้างพื้นฐาน

๖ ยุทธศาสตร์การพัฒนาโครงสร้างพื้นฐาน

- แผนงานเคหะและชุมชน

(แบบ ผ.๐๑)

ที่	โครงการ/กิจกรรม	วัตถุประสงค์	เป้าหมาย (ผลผลิตของโครงการ)	งบประมาณและที่ผ่านมา				ตัวชี้วัด (KPI)	ผลที่คาดว่าจะได้รับ	หน่วยงาน ที่รับผิดชอบ หลัก
				๒๕๖๑ (บาท)	๒๕๖๒ (บาท)	๒๕๖๓ (บาท)	๒๕๖๔ (บาท)			
๖๑	โครงการก่อสร้างท่อระบายน้ำ คสล. ถนนเทศบาล ๓ ช่วงจากถนนมิตรภาพถึงแยก ถนนเทศบาล ๓ ซอย ๔ (ฝั่งซ้าย) (ชุมชนปางแก)	- เพื่อก่อสร้างท่อระบายน้ำ คสล. ให้ได้มาตรฐานของเทศบาล	- ก่อสร้างท่อระบายน้ำ คสล.ขนาดเส้น ผ่าศูนย์กลาง ๐.๖๐ เมตร พร้อมบ่อพัก คสล. ความยาวรวม ๓๖๘.๐๐ เมตร (ตามรูปแบบที่เทศบาลกำหนด)	๑,๘๔๐,๐๐๐	-	-	-	๑ แห่ง	- ไม่มีน้ำท่วมขังบริเวณถนน อาคาร บ้านเรือน และที่อยู่อาศัย	กองช่าง
๖๒	โครงการก่อสร้างท่อระบายน้ำ คสล. พร้อมบ่อพัก คสล. ถนน เทศบาล ๓ ช่วงจากถนน เทศบาล ๓ ซอย ๔ ถึงเขตรถไฟ (ชุมชนปางแก)	- เพื่อก่อสร้างท่อระบายน้ำ คสล. ให้ได้มาตรฐานของเทศบาล	- ก่อสร้างท่อระบายน้ำ คสล.ขนาดเส้น ผ่าศูนย์กลาง ๐.๖๐ เมตร พร้อมบ่อพัก คสล. ความยาวรวม ๓๓๐.๐๐ เมตร (ตามรูปแบบที่เทศบาลกำหนด)	-	๑,๖๕๐,๐๐๐	-	-	๑ แห่ง	- ไม่มีน้ำท่วมขังบริเวณถนน อาคาร บ้านเรือน และที่อยู่อาศัย	กองช่าง
๖๓	โครงการก่อสร้างท่อระบายน้ำ พร้อมบ่อพัก คสล.ถนนเทศบาล ๓ จากถนนเทศบาล ๓ ซอย ๒ ถึงถนนมิตรภาพ (ชุมชนปางแก)	- เพื่อก่อสร้างท่อระบายน้ำให้ได้ มาตรฐานของเทศบาล	- ก่อสร้างท่อระบายน้ำ คสล. เส้นผ่าศูนย์กลาง ๐.๖๐ เมตร พร้อม บ่อพัก คสล. ยาวรวม ๒๑๐.๐๐ เมตร (ตามรูปแบบที่เทศบาลกำหนด)	-	๑,๐๕๐,๐๐๐	-	-	๑ แห่ง	- ไม่มีน้ำท่วมขังบริเวณถนน อาคาร บ้านเรือน และที่อยู่อาศัย	กองช่าง

รายละเอียดโครงการพัฒนา
แผนพัฒนาเทศบาลสี่ปี (พ.ศ.๒๕๖๑ ถึง ๒๕๖๔)
เทศบาลเมืองปากซ่อง

ยุทธศาสตร์จังหวัดที่ ๑ พัฒนาและเพิ่มศักยภาพการแข่งขันเศรษฐกิจ

- ยุทธศาสตร์การพัฒนาของ อปท. ในเขตจังหวัดที่ ๖ ยุทธศาสตร์ด้านการพัฒนาโครงสร้างพื้นฐาน

๖ ยุทธศาสตร์การพัฒนาโครงสร้างพื้นฐาน

- แผนงานเคหะและชุมชน

(แบบ ผ.๐๑)

ที่	โครงการ/กิจกรรม	วัตถุประสงค์	เป้าหมาย (ผลผลิตของโครงการ)	งบประมาณและที่ผ่านมา				ตัวชี้วัด (KPI)	ผลที่คาดว่าจะได้รับ	หน่วยงาน ที่รับผิดชอบ หลัก
				๒๕๖๑ (บาท)	๒๕๖๒ (บาท)	๒๕๖๓ (บาท)	๒๕๖๔ (บาท)			
๖๔	โครงการก่อสร้างท่อระบายน้ำ คสล. ถนนเทศบาล ๓ ช่วงจาก ถนนมิตรภาพถึงเขตรถไฟฝิ่งซ้าย (ชุมชนปางแก)	- เพื่อก่อสร้างท่อระบายน้ำ คสล. ให้ได้มาตรฐานของเทศบาล	- ก่อสร้างท่อระบายน้ำ คสล. ขนาด เส้นผ่าศูนย์กลาง ๐.๖๐ เมตร พร้อม บ่อพัก คสล. ความยาวรวม ๖๔๘.๐๐ เมตร (ตามรูปแบบที่เทศบาลกำหนด)	-	-	๓,๒๒๐,๐๐๐	๓,๒๒๐,๐๐๐	๑ แห่ง	- ไม่มีน้ำท่วมขังบริเวณถนน อาคาร บ้านเรือน และที่อยู่อาศัย	กองช่าง
๖๕	โครงการก่อสร้างท่อระบายน้ำ คสล. ถนนเทศบาล ๔ (ธนาคาร) ช่วงจากถนนมิตรภาพถึงสะพาน ข้ามคลอง (ชุมชนปางแก)	- เพื่อให้มีการระบายน้ำ อย่างเป็นระบบ	- ก่อสร้างท่อระบายน้ำ คสล. เส้นผ่า ศูนย์กลาง ๐.๖๐ เมตร พร้อมบ่อพัก คสล. ความยาวรวมทั้งสองข้าง ๑,๑๕๖.๐๐ เมตร (ตามรูปแบบที่เทศบาลกำหนด)	-	-	๕,๔๒๗,๐๐๐	๕,๔๒๗,๐๐๐	๑ แห่ง	- ไม่มีน้ำท่วมขังบริเวณถนน อาคาร บ้านเรือน และที่อยู่อาศัย	กองช่าง
๖๖	โครงการก่อสร้างท่อระบายน้ำ คสล. เส้นผ่าศูนย์กลาง ๑.๒๐ เมตร และบ่อพัก คสล. พร้อมคันหิน ทางเท้า ถนนมิตรภาพด้านทิศใต้ จากถนนเทศบาล ๑๐ ถึงคลอง อุบากันต์ (ชุมชนปางแก)	- เพื่อก่อสร้างท่อระบายน้ำให้มี การระบายน้ำอย่างเป็นระบบ	- ก่อสร้างท่อระบายน้ำ คสล. เส้นผ่าศูนย์กลาง ๑.๒๐ เมตร และ บ่อพัก คสล. พร้อมคันหินทางเท้า ยาวประมาณ ๙๒๕ เมตร (ตามรูปแบบที่เทศบาลกำหนด)	-	-	๘,๐๐๐,๐๐๐	๘,๐๐๐,๐๐๐	๑ แห่ง	- สามารถระบายน้ำเสียออก จากบ้านเรือน อาคารที่อยู่อาศัย - ประชาชนได้รับความสะดวก และปลอดภัยในการใช้รถใช้ถนน	กองช่าง

รายละเอียดโครงการพัฒนา
แผนพัฒนาเทศบาลสี่ปี (พ.ศ.๒๕๖๑ ถึง ๒๕๖๔)
เทศบาลเมืองปากซ่อง

ยุทธศาสตร์จังหวัดที่ ๑ พัฒนาและเพิ่มศักยภาพการแข่งขันเศรษฐกิจ

- ยุทธศาสตร์การพัฒนาของ อปท. ในเขตจังหวัดที่ ๖ ยุทธศาสตร์ด้านการพัฒนาโครงสร้างพื้นฐาน

๖ ยุทธศาสตร์การพัฒนาโครงสร้างพื้นฐาน

- แผนงานเคหะและชุมชน

(แบบ ผ.๐๑)

ที่	โครงการ/กิจกรรม	วัตถุประสงค์	เป้าหมาย (ผลผลิตของโครงการ)	งบประมาณและที่ผ่านมา				ตัวชี้วัด (KPI)	ผลที่คาดว่าจะได้รับ	หน่วยงาน ที่รับผิดชอบ หลัก
				๒๕๖๑ (บาท)	๒๕๖๒ (บาท)	๒๕๖๓ (บาท)	๒๕๖๔ (บาท)			
๖๗	โครงการก่อสร้างถนน คสล. ถนนพิมพาราม ซอย ๙ แยกซ้ายมือ (ชุมชนมอดินแดง)	- เพื่อก่อสร้างถนน คสล. ให้ได้มาตรฐานของเทศบาล	- ก่อสร้างถนน คสล. กว้าง ๕.๐๐ เมตร ยาว ๒๓๗.๐๐ เมตร หน้า ๐.๑๕ เมตร รวมพื้นที่ไม่น้อยกว่า ๑,๑๘๕ ตารางเมตร (ตามรูปแบบที่เทศบาลกำหนด)	-	๙๑๑,๐๐๐	-	-	๑ แห่ง	- ประชาชนได้รับความสะดวกและปลอดภัยในการใช้รถใช้ถนน	กองช่าง
๖๘	โครงการก่อสร้างวางระบายน้ำ คสล. ถนนพิมพาราม ซอย ๑๒ ทั้งสองข้าง (ชุมชนมอดินแดง)	- เพื่อให้มีการระบายน้ำอย่างเป็นระบบ	- ก่อสร้างวางระบายน้ำ คสล. ยาว ๑๕๘.๐๐ เมตร ความยาวรวมทั้งสองข้าง ๓๑๖.๐๐ เมตร (ตามรูปแบบที่เทศบาลกำหนด)	-	๗๙๙,๐๐๐	-	-	๑ แห่ง	- ประชาชนได้รับความสะดวกและปลอดภัยในการใช้รถใช้ถนน	กองช่าง
๖๙	โครงการก่อสร้างถนน คสล.พร้อมท่อระบายน้ำ ถนนพิมพาราม ซอย ๕ แยก ๔ ขวามือ (ชุมชนมอดินแดง)	- เพื่อก่อสร้างถนน คสล. ให้ได้มาตรฐานของเทศบาล	- ก่อสร้างถนน คสล. กว้าง ๕.๐๐ เมตร ยาว ๑๓๙.๐๐ เมตร หน้า ๐.๑๕ เมตร รวมพื้นที่ไม่น้อยกว่า ๖๘๑.๐๐ ตารางเมตร พร้อมท่อระบายน้ำ คสล. เส้นผ่าศูนย์กลาง ๐.๖๐ เมตร ยาวรวม ๑๓๙.๐๐ เมตร (ตามรูปแบบที่เทศบาลกำหนด)	๙๒๖,๐๐๐	-	-	-	๑ แห่ง	- ประชาชนได้รับความสะดวกและปลอดภัยในการใช้รถใช้ถนน	กองช่าง

รายละเอียดโครงการพัฒนา
แผนพัฒนาเทศบาลสี่ปี (พ.ศ.๒๕๖๑ ถึง ๒๕๖๔)
เทศบาลเมืองปากซ่อง

ยุทธศาสตร์จังหวัดที่ ๑ พัฒนาและเพิ่มศักยภาพการแข่งขันเศรษฐกิจ

- ยุทธศาสตร์การพัฒนาของ อปท. ในเขตจังหวัดที่ ๖ ยุทธศาสตร์ด้านการพัฒนาโครงสร้างพื้นฐาน

๖ ยุทธศาสตร์การพัฒนาด้านโครงสร้างพื้นฐาน

- แผนงานเคหะและชุมชน

(แบบ ผ.๐๑)

ที่	โครงการ/กิจกรรม	วัตถุประสงค์	เป้าหมาย (ผลผลิตของโครงการ)	งบประมาณและที่ผ่านมา				ตัวชี้วัด (KPI)	ผลที่คาดว่าจะได้รับ	หน่วยงาน ที่รับผิดชอบหลัก
				๒๕๖๑ (บาท)	๒๕๖๒ (บาท)	๒๕๖๓ (บาท)	๒๕๖๔ (บาท)			
๗๐	โครงการก่อสร้างถนน คสล.พร้อมท่อระบายน้ำ ถนนพิมพาราม ซอย ๓ แยก ๑ ขวามือ (ชุมชนมอดินแดง)	- เพื่อก่อสร้างถนน คสล. ให้ได้มาตรฐานของเทศบาล	- ก่อสร้างถนน คสล. กว้าง ๔.๐๐ เมตร ยาว ๑๖๕.๐๐ เมตร หนา ๐.๑๕ เมตร รวมพื้นที่ไม่น้อยกว่า ๖๔๔.๐๐ ตารางเมตร พร้อมท่อระบายน้ำ คสล. เส้นผ่าศูนย์กลาง ๐.๖๐ เมตร ยาวรวม ๑๖๕.๐๐ เมตร (ตามรูปแบบที่เทศบาลกำหนด)	๙๗๕,๐๐๐	-	-	-	๑ แห่ง	- ประชาชนได้รับความสะดวกและปลอดภัยในการใช้รถใช้ถนน	กองช่าง
๗๑	โครงการก่อสร้างถนน คสล. พร้อมท่อระบายน้ำ ถนนหลังโรงเรียนเทศบาล ๑ (บ้านหนองสาหร่าย) (ชุมชนวัดจันทิก)	- เพื่อก่อสร้างถนน คสล. ให้ได้มาตรฐานของเทศบาล	- ก่อสร้างถนน คสล. กว้าง ๕.๐๐ เมตร ยาว ๒๐๕.๐๐ เมตร หนา ๐.๑๕ เมตร รวมพื้นที่ไม่น้อยกว่า ๑,๐๑๕.๐๐ ตารางเมตร พร้อมท่อระบายน้ำ คสล. ขนาดเส้นผ่าศูนย์กลาง ๐.๖๐ เมตร ยาวรวม ๒๐๕.๐๐ เมตร (ตามรูปแบบที่เทศบาลกำหนด)	-	๑,๗๒๖,๐๐๐	-	-	๑ แห่ง	- ประชาชนได้รับความสะดวกและปลอดภัยในการใช้รถใช้ถนน	กองช่าง
๗๒	โครงการก่อสร้างถนน คสล. ข้างร้านรับซื้อของเก่า - ซื่อเหล็ก (ชุมชนตรอกสุหร่า)	- เพื่อก่อสร้างถนน คสล. ให้ได้มาตรฐานของเทศบาล	- ก่อสร้างถนน คสล. กว้าง ๔.๐๐ เมตร ยาว ๒๓๐.๐๐ เมตร หนา ๐.๑๕ เมตร รวมพื้นที่ไม่น้อยกว่า ๙๒๐.๐๐ ตารางเมตร (ตามรูปแบบที่เทศบาลกำหนด)	-	๕๖๐,๐๐๐	-	-	๑ แห่ง	- ประชาชนได้รับความสะดวกและปลอดภัยในการใช้รถใช้ถนน	กองช่าง

รายละเอียดโครงการพัฒนา
แผนพัฒนาเทศบาลสี่ปี (พ.ศ.๒๕๖๑ ถึง ๒๕๖๔)
เทศบาลเมืองปากซ่อง

ยุทธศาสตร์จังหวัดที่ ๑ พัฒนาและเพิ่มศักยภาพการแข่งขันเศรษฐกิจ

- ยุทธศาสตร์การพัฒนาของ อปท. ในเขตจังหวัดที่ ๖ ยุทธศาสตร์ด้านการพัฒนาโครงสร้างพื้นฐาน

๖ ยุทธศาสตร์การพัฒนาด้านโครงสร้างพื้นฐาน

- แผนงานเคหะและชุมชน

(แบบ ผ.๐๑)

ที่	โครงการ/กิจกรรม	วัตถุประสงค์	เป้าหมาย (ผลผลิตของโครงการ)	งบประมาณและที่ผ่านมา				ตัวชี้วัด (KPI)	ผลที่คาดว่าจะได้รับ	หน่วยงาน ที่รับผิดชอบ หลัก
				๒๕๖๑ (บาท)	๒๕๖๒ (บาท)	๒๕๖๓ (บาท)	๒๕๖๔ (บาท)			
๗๓	โครงการก่อสร้างถนน คสล.พร้อมท่อระบายน้ำ ซอยถนนอมศิษย์ แยกซ้ายมือ ปากซอย บ้านเลขที่ ๖๗/๑ (ชุมชนศาลเจ้าแม่กวนอิม)	- เพื่อก่อสร้างถนน คสล.ให้ได้มาตรฐานของเทศบาล - เพื่อให้มีการระบายน้ำอย่างเป็นระบบ	- ก่อสร้างถนน คสล.กว้าง ๔.๐๐ เมตร ยาว ๑๐๐.๐๐ เมตร หนา ๐.๑๕ เมตร รวมพื้นที่ไม่น้อยกว่า ๓๘๙.๐๐ ตารางเมตร พร้อมท่อระบายน้ำ คสล. ขนาดเส้นผ่าศูนย์กลาง ๐.๖๐ เมตร และบ่อพัก ความยาวรวม ๑๐๐.๐๐ เมตร (ตามรูปแบบที่เทศบาลกำหนด)	-	๗๐๐,๐๐๐	-	-	๑ แห่ง	-ประชาชนได้รับความสะดวกและปลอดภัยในการใช้รถใช้ถนน - สามารถระบายน้ำเสียออกจากบ้านเรือน อาคารที่อยู่อาศัย	กองช่าง
๗๔	โครงการก่อสร้างถนน คสล.พร้อมท่อระบายน้ำ ถนนปากซ่อง- ลำสมพุง (ข้างโรงฆ่าสัตว์เทศบาลเมืองปากซ่อง) (ชุมชนศาลเจ้าแม่กวนอิม)	- เพื่อก่อสร้างถนน คสล.ให้ได้มาตรฐานของเทศบาล - เพื่อให้มีการระบายน้ำอย่างเป็นระบบ	- ก่อสร้างถนน คสล.กว้าง ๓.๘๐ เมตร ยาว ๒๒๔.๐๐ เมตร หนา ๐.๑๕ เมตร รวมพื้นที่ไม่น้อยกว่า ๘๔๐.๐๐ ตารางเมตร พร้อมท่อระบายน้ำ คสล. ขนาดเส้นผ่าศูนย์กลาง ๐.๖๐ เมตร ความยาวรวม ๒๒๔.๐๐ เมตร (ตามรูปแบบที่เทศบาลกำหนด)	-	๑,๖๘๗,๐๐๐	-	-	๑ แห่ง	-ประชาชนได้รับความสะดวกและปลอดภัยในการใช้รถใช้ถนน - สามารถระบายน้ำเสียออกจากบ้านเรือน อาคารที่อยู่อาศัย	กองช่าง
๗๕	โครงการก่อสร้างรางระบายน้ำถนนบ้านท่ามะนาว (แผนชุมชนท่ามะนาว)	- เพื่อก่อสร้างรางระบายน้ำให้มีการระบายน้ำอย่างเป็นระบบ	- ก่อสร้างรางระบายน้ำขนาด ๐.๓๐ เมตร ความยาวรวม ๕๕๙.๐๐ เมตร (ตามรูปแบบที่เทศบาลกำหนด)	-	๑,๔๐๘,๐๐๐	-	-	๑ แห่ง	- สามารถระบายน้ำเสียออกจากบ้านเรือน อาคารที่อยู่อาศัย	กองช่าง

รายละเอียดโครงการพัฒนา
แผนพัฒนาเทศบาลสี่ปี (พ.ศ.๒๕๖๑ ถึง ๒๕๖๔)
เทศบาลเมืองปากซ่อง

ยุทธศาสตร์จังหวัดที่ ๑ พัฒนาและเพิ่มศักยภาพการแข่งขันเศรษฐกิจ

- ยุทธศาสตร์การพัฒนาของ อปท. ในเขตจังหวัดที่ ๖ ยุทธศาสตร์ด้านการพัฒนาโครงสร้างพื้นฐาน

๖ ยุทธศาสตร์การพัฒนาด้านโครงสร้างพื้นฐาน

- แผนงานเคหะและชุมชน

(แบบ ผ.๐๑)

ที่	โครงการ/กิจกรรม	วัตถุประสงค์	เป้าหมาย (ผลผลิตของโครงการ)	งบประมาณและที่ผ่านมา				ตัวชี้วัด (KPI)	ผลที่คาดว่าจะได้รับ	หน่วยงาน ที่รับผิดชอบ หลัก
				๒๕๖๑ (บาท)	๒๕๖๒ (บาท)	๒๕๖๓ (บาท)	๒๕๖๔ (บาท)			
๗๖	โครงการก่อสร้างท่อระบายน้ำ เส้นผ่าศูนย์กลาง ๑.๐๐ เมตร พร้อม บ่อพัก คสล.(ถนนเทศบาล ๔๓) (ชุมชนบ้านน้อยทุ่งสว่าง)	- เพื่อก่อสร้างท่อระบายน้ำ คสล. ให้ได้มาตรฐานของเทศบาล	- ก่อสร้างท่อระบายน้ำ คสล. เส้นผ่า ศูนย์กลาง ๑.๐๐ เมตร พร้อมบ่อพัก คสล. ยาวรวม ๑๕.๐๐ เมตร (ตามรูปแบบที่เทศบาลกำหนด)	-	๒๘๐,๐๐๐	-	-	๑ แห่ง	- สามารถระบายน้ำเสียออก จากบ้านเรือน อาคารที่อยู่อาศัย	กองช่าง
๗๗	โครงการก่อสร้างถนน คสล. พร้อมรางระบายน้ำ คสล. ถนนเทศบาล ๓๙ แยก ๓ ด้านซ้าย (แผนชุมชนท่าเลื้อนสามัคคี)	- เพื่อก่อสร้างถนนให้ได้ มาตรฐานของเทศบาล - เพื่อให้มีการระบายน้ำ อย่างเป็นระบบ	- ก่อสร้างถนน คสล. ขนาดกว้าง ๓.๐๐ เมตร หนา ๐.๑๕ เมตร ยาว ๑๖๖.๐๐ เมตร พร้อมรางระบายน้ำ คสล. กว้าง ๐.๓๐ เมตร ยาว ๑๖๖.๐๐ เมตร (ตามรูปแบบที่เทศบาลกำหนด)	-	๙๔๔,๐๐๐	-	-	๑ แห่ง	- ประชาชนได้รับความสะดวก ในการใช้รถใช้ถนน - ไม่มีน้ำท่วมขังบริเวณถนน อาคาร บ้านเรือน และที่อยู่อาศัย	กองช่าง
๗๘	โครงการก่อสร้างถนนพร้อมท่อ ระบายน้ำ ถนนซอยท่าเลื้อน ๒ แยก ๕ ด้านซ้าย (ชุมชนท่าเลื้อนสามัคคี)	- เพื่อก่อสร้างถนนให้ได้ มาตรฐานของเทศบาล - เพื่อให้มีการระบายน้ำ อย่างเป็นระบบ	- ก่อสร้างถนนกว้าง ๔.๕๐ เมตร ยาว ๑๓๐.๐๐ เมตร หนา ๐.๑๕ เมตร หรือมี พื้นที่เทคอนกรีตไม่น้อยกว่า ๕๗๒.๐๐ ตารางเมตร พร้อมท่อระบายน้ำขนาด เส้นผ่าศูนย์กลาง ๐.๖๐ เมตร และบ่อพัก คสล.ยาวรวม ๑๓๘.๐๐ เมตร (ตามรูปแบบที่เทศบาลกำหนด)	๗๒๓,๕๐๐	-	-	-	๑ แห่ง	- ประชาชนได้รับความสะดวก และปลอดภัยในการใช้รถใช้ถนน - ไม่มีน้ำท่วมขังบริเวณถนน อาคาร บ้านเรือน และที่อยู่อาศัย	กองช่าง

รายละเอียดโครงการพัฒนา
แผนพัฒนาเทศบาลสี่ปี (พ.ศ.๒๕๖๑ ถึง ๒๕๖๔)
เทศบาลเมืองปากซ่อง

ยุทธศาสตร์จังหวัดที่ ๑ พัฒนาและเพิ่มศักยภาพการแข่งขันเศรษฐกิจ

- ยุทธศาสตร์การพัฒนาของ อปท. ในเขตจังหวัดที่ ๖ ยุทธศาสตร์ด้านการพัฒนาโครงสร้างพื้นฐาน

๖ ยุทธศาสตร์การพัฒนาด้านโครงสร้างพื้นฐาน

- แผนงานเคหะและชุมชน

(แบบ ผ.๐๑)

ที่	โครงการ/กิจกรรม	วัตถุประสงค์	เป้าหมาย (ผลผลิตของโครงการ)	งบประมาณและที่ผ่านมา				ตัวชี้วัด (KPI)	ผลที่คาดว่าจะได้รับ	หน่วยงาน ที่รับผิดชอบ หลัก
				๒๕๖๑ (บาท)	๒๕๖๒ (บาท)	๒๕๖๓ (บาท)	๒๕๖๔ (บาท)			
๗๙	โครงการก่อสร้างรางระบายน้ำ คสล. ถนนท่าเลื่อน ๑ เชื่อม ระหว่างท่าเลื่อน ๒ แยก ๓ ทั้ง ๒ ด้าน (แผนชุมชนท่าเลื่อนสามัคคี)	- เพื่อให้มีการระบายน้ำ อย่างเป็นระบบ	- ก่อสร้างรางระบายน้ำ คสล. กว้าง ๐.๓๐ เมตร ยาวรวม ๕๐๖.๐๐ เมตร (ตามรูปแบบที่เทศบาลกำหนด)	-	๑,๑๖๓,๘๐๐	-	-	๑ แห่ง	- ไม่มีน้ำท่วมขังบริเวณถนน อาคาร บ้านเรือน และที่อยู่อาศัย	กองช่าง
๘๐	โครงการก่อสร้างถนน คสล. บ้านไร่ - หองสาหร่าย หลังวัด หองสาหร่าย แยกซ้ายมือ (แผนชุมชนหองสาหร่าย)	- เพื่อก่อสร้างถนน คสล. ให้ได้ มาตรฐานของเทศบาล	- ก่อสร้างถนน คสล. กว้าง ๕.๐๐ เมตร ความยาว ๒๒๒.๐๐ เมตร หนา ๐.๑๕ เมตร รวมพื้นที่ไม่น้อยกว่า ๑,๑๑๐.๐๐ ตารางเมตร (ตามรูปแบบที่เทศบาลกำหนด)	-	๗๒๑,๕๐๐	-	-	๑ แห่ง	- ประชาชนได้รับความสะดวก และปลอดภัยในการใช้รถใช้ถนน	กองช่าง
๘๑	โครงการก่อสร้างถนน คสล. ถนนบ้านไร่ข้างบ้านเลขที่ ๕๓/๒๔ (ชุมชนหองสาหร่าย)	- เพื่อก่อสร้างถนน คสล. ให้ได้ มาตรฐานของเทศบาล	- ก่อสร้างถนน คสล. กว้าง ๕.๐๐ เมตร ยาว ๖๓.๐๐ เมตร หนา ๐.๑๕ เมตร รวมพื้นที่ไม่น้อยกว่า ๓๑๕.๐๐ ตาราง เมตร (ตามรูปแบบที่เทศบาลกำหนด)	-	๒๒๐,๐๐๐	-	-	๑ แห่ง	- ประชาชนได้รับความสะดวก และปลอดภัยในการใช้รถใช้ถนน	กองช่าง
๘๒	โครงการก่อสร้างถนน คสล. ในวัด หองสาหร่ายเชื่อมถนนด้านหลัง บ้านเอื้ออาทร (ชุมชนหองสาหร่าย)	- เพื่อก่อสร้างถนน คสล. ให้ได้ มาตรฐานของเทศบาล	- ก่อสร้างถนน คสล. กว้าง ๕.๐๐ เมตร ยาว ๑๔๙.๐๐ เมตร หนา ๐.๑๕ เมตร รวมพื้นที่ไม่น้อยกว่า ๗๔๕.๐๐ ตาราง เมตร (ตามรูปแบบที่เทศบาลกำหนด)	-	๔๘๔,๒๕๐	-	-	๑ แห่ง	- ประชาชนได้รับความสะดวก และปลอดภัยในการใช้รถใช้ถนน	กองช่าง

รายละเอียดโครงการพัฒนา
แผนพัฒนาเทศบาลสี่ปี (พ.ศ.๒๕๖๑ ถึง ๒๕๖๔)
เทศบาลเมืองปากซ่อง

ยุทธศาสตร์จังหวัดที่ ๑ พัฒนาและเพิ่มศักยภาพการแข่งขันเศรษฐกิจ

- ยุทธศาสตร์การพัฒนาของ อปท. ในเขตจังหวัดที่ ๖ ยุทธศาสตร์ด้านการพัฒนาโครงสร้างพื้นฐาน

๖ ยุทธศาสตร์การพัฒนาด้านโครงสร้างพื้นฐาน

- แผนงานเคหะและชุมชน

(แบบ ผ.๐๑)

ที่	โครงการ/กิจกรรม	วัตถุประสงค์	เป้าหมาย (ผลผลิตของโครงการ)	งบประมาณและที่ผ่านมา				ตัวชี้วัด (KPI)	ผลที่คาดว่าจะได้รับ	หน่วยงาน ที่รับผิดชอบหลัก
				๒๕๖๑ (บาท)	๒๕๖๒ (บาท)	๒๕๖๓ (บาท)	๒๕๖๔ (บาท)			
๘๓	โครงการก่อสร้างรางระบายน้ำ คสล. ถนนเทศบาล ๓๘ ซอยสามัคคี ๓ แยก ๒ (แผนชุมชนข้างโรงทอกระสอบ)	- เพื่อก่อสร้างรางระบายน้ำให้ได้ มาตรฐานของเทศบาล	- ก่อสร้างรางระบายน้ำ คสล. กว้าง ๐.๓๐ เมตร ยาวรวมสองข้าง ๔๔๕.๐๐ เมตร (ตามรูปแบบที่เทศบาลกำหนด)	-	๑,๑๒๑,๐๐๐	-	-	๑ แห่ง	- ไม่มีน้ำท่วมขังบริเวณถนน อาคาร บ้านเรือน และที่อยู่อาศัย	กองช่าง
๘๔	โครงการก่อสร้างถนน คสล. พร้อมท่อระบายน้ำ ซอยสามัคคี ตรงข้ามบ้านเลขที่ ๔/๑ (แผนชุมชนข้างโรงทอกระสอบ)	- เพื่อก่อสร้างถนน คสล.ให้ได้ มาตรฐานของเทศบาล - เพื่อก่อสร้างท่อระบายน้ำให้ได้ มาตรฐานของเทศบาล	- ก่อสร้างถนน คสล.กว้าง ๕.๐๐ เมตร ยาว ๔๐.๐๐ เมตร หนา ๐.๑๕ เมตร รวมพื้นที่ไม่น้อยกว่า ๒๐๐.๐๐ ตาราง เมตร พร้อมท่อระบายน้ำเส้นผ่าศูนย์กลาง ๐.๖๐ เมตร ยาวรวม ๘๕.๐๐ เมตร (ตามรูปแบบที่เทศบาลกำหนด)	๔๑๗,๐๐๐	-	-	-	๑ แห่ง	- ประชาชนได้รับความสะดวก และปลอดภัยในการใช้รถใช้ถนน - ไม่มีน้ำท่วมขังบริเวณถนน อาคาร บ้านเรือน และที่อยู่อาศัย	กองช่าง
๘๕	โครงการก่อสร้างปรับปรุงระบบ ระบายน้ำคลองตาดคอนกรีต ขนานทางรถไฟ	- เพื่อให้มีการระบายน้ำ อย่างเป็นระบบ	- ก่อสร้างปรับปรุงระบบระบายน้ำ คลองตาดคอนกรีตขนานทางรถไฟ เป็นงานตาดคอนกรีต ขนาดกว้าง ๔.๐๐ เมตร ยาว ๑๕๐.๐๐ เมตร ลึกเฉลี่ย ๐.๖๐ เมตร ความลาดเอียง ๑:๑ (ตามรูปแบบที่เทศบาลกำหนด)	-	-	๕๐๐,๐๐๐	-	๑ แห่ง	- ไม่มีน้ำท่วมขังบริเวณถนน อาคาร บ้านเรือน และที่อยู่อาศัย	กองช่าง

รายละเอียดโครงการพัฒนา
แผนพัฒนาเทศบาลสี่ปี (พ.ศ.๒๕๖๑ ถึง ๒๕๖๔)
เทศบาลเมืองปากซ่อง

ยุทธศาสตร์จังหวัดที่ ๑ พัฒนาและเพิ่มศักยภาพการแข่งขันเศรษฐกิจ

- ยุทธศาสตร์การพัฒนาของ อปท. ในเขตจังหวัดที่ ๖ ยุทธศาสตร์ด้านการพัฒนาโครงสร้างพื้นฐาน

๖ ยุทธศาสตร์การพัฒนาด้านโครงสร้างพื้นฐาน

- แผนงานเคหะและชุมชน

(แบบ ผ.๐๑)

ที่	โครงการ/กิจกรรม	วัตถุประสงค์	เป้าหมาย (ผลผลิตของโครงการ)	งบประมาณและที่ผ่านมา				ตัวชี้วัด (KPI)	ผลที่คาดว่าจะได้รับ	หน่วยงาน ที่รับผิดชอบ หลัก
				๒๕๖๑ (บาท)	๒๕๖๒ (บาท)	๒๕๖๓ (บาท)	๒๕๖๔ (บาท)			
๘๖	โครงการปรับปรุงท่อรวบรวมน้ำเสีย บริเวณถนนมิตรภาพฝั่งตรงข้าม โรงงานทอกระสอบปากซ่อง	- เพื่อปรับปรุงระบบรวบรวมน้ำเสียให้ได้มาตรฐานของเทศบาล	- ปรับปรุงวางท่อระบายน้ำ คสล.ขนาด ๐.๘๐ เมตร ยาวไม่น้อยกว่า ๔๐๐.๐๐ เมตร (รวมบ่อพัก) ผิวทางแอสฟัลท์ติก คอนกรีต กว้างเฉลี่ย ๔.๐๐ เมตร หรือ รวมพื้นที่ไม่น้อยกว่า ๑,๖๐๐.๐๐ ตารางเมตร (ตามรูปแบบที่เทศบาลกำหนด)	-	-	๓,๖๘๐,๐๐๐	-	๑ แห่ง	- ทำให้ระบบรวบรวมและบำบัดน้ำเสียสามารถใช้งานได้ - ทำให้ประชาชนสามารถใช้ถนนสัญจรได้สะดวก	กองช่าง สุขาภิบาล
๘๗	โครงการก่อสร้างท่อระบายน้ำพร้อมบ่อพัก คั่นหิน ทางเท้า ถนนมิตรภาพ ต่อจากของเดิม (หน้าวัดปางแกถึงโรงเรียนปางแก)	- เพื่อก่อสร้างท่อระบายน้ำให้ได้มาตรฐานของเทศบาล	- ก่อสร้างท่อระบายน้ำ คสล.เส้นผ่าศูนย์กลาง ๑.๐๐ เมตร ยาว ๕๐๙.๐๐ เมตร (หักบ่อพัก) บ่อพัก คสล.จำนวน ๕๘ บ่อ คั่นหินรางพื้น ยาว ๓๙๘.๐๐ เมตร ทางเท้าคอนกรีตบล็อก กว้าง ๒.๖๕ เมตร ยาว ๓๖๒.๐๐ เมตร รวมพื้นที่ไม่น้อยกว่า ๙๕๙.๐๐ ตารางเมตร (ตามรูปแบบที่เทศบาลกำหนด)	-	-	๔,๑๕๐,๐๐๐	-	๑ แห่ง	- สามารถระบายน้ำเสียออกจากบ้านเรือนและที่อยู่อาศัย	กองช่าง

รายละเอียดโครงการพัฒนา
แผนพัฒนาเทศบาลสี่ปี (พ.ศ.๒๕๖๑ ถึง ๒๕๖๔)
เทศบาลเมืองปากซ่อง

ยุทธศาสตร์จังหวัดที่ ๑ พัฒนาและเพิ่มศักยภาพการแข่งขันเศรษฐกิจ

- ยุทธศาสตร์การพัฒนาของ อปท. ในเขตจังหวัดที่ ๖ ยุทธศาสตร์ด้านการพัฒนาโครงสร้างพื้นฐาน

๖ ยุทธศาสตร์การพัฒนาโครงสร้างพื้นฐาน

- แผนงานเคหะและชุมชน

(แบบ ผ.๐๑)

ที่	โครงการ/กิจกรรม	วัตถุประสงค์	เป้าหมาย (ผลผลิตของโครงการ)	งบประมาณและที่ผ่านมา				ตัวชี้วัด (KPI)	ผลที่คาดว่าจะได้รับ	หน่วยงาน ที่รับผิดชอบ หลัก
				๒๕๖๑ (บาท)	๒๕๖๒ (บาท)	๒๕๖๓ (บาท)	๒๕๖๔ (บาท)			
๘๘	โครงการติดตั้งคอนกรีตคลองส่งน้ำ ขนานทางรถไฟ พร้อมกำแพง กันหินต่อจากของเดิม	- เพื่อการระบายน้ำที่ดีและ ป้องกันการพังทลายของตลิ่ง	- ก่อสร้างตาดคอนกรีตคลองส่งน้ำ ความยาว ๑,๔๕๐.๐๐ เมตร กำแพง กันหิน คสล. สูง ๑.๐๐ เมตร พร้อม หินเรียงยาแนว หนา ๐.๒๐ เมตร ทั้ง ๒ ข้าง ความยาวรวม ๒,๘๘๐.๐๐ เมตร (ตามรูปแบบที่เทศบาลกำหนด)	-	-	๓๔,๗๓๕,๐๐๐	-	๑ แห่ง	- การระบายน้ำที่ดีและเป็น ผนังกันน้ำท่วม	กองช่าง
๘๙	โครงการก่อสร้างถนน คสล. เชื่อม จากถนนเทศบาล ๙ ในแนว เลียบริมขนานทางรถไฟ ไปบรรจบ ถนนทางหลวงหมายเลข ๒ ตอน ก.ม. ๑๖๙+๒๐๐	- เพื่อก่อสร้างถนนให้ได้ มาตรฐานของเทศบาล	- ก่อสร้างถนน คสล. ขนาดกว้าง ๖.๐๐ เมตร ยาว ๒๗๑.๐๐ เมตร หรือรวมพื้นที่ไม่น้อยกว่า ๑,๗๒๑.๐๐ ตารางเมตร (ตามรูปแบบที่เทศบาลกำหนด)	-	-	๒,๑๐๐,๐๐๐	-	๑ แห่ง	- ประชาชนได้รับความสะดวก ในการใช้รถใช้ถนน	กองช่าง
๙๐	โครงการก่อสร้างกำแพงกันดิน คลองส่งน้ำขนานทางรถไฟ ช่วงที่ ๑	- เพื่อการระบายน้ำที่ดีและ ป้องกันการพังทลายของตลิ่ง	- ก่อสร้างกำแพงกันดิน คสล. สูง ๑.๐๐ เมตร พร้อมหินเรียงยาแนว หนา ๐.๒๐ เมตร ทั้ง ๒ ข้าง ความยาวรวม ๓,๑๒๐.๐๐ เมตร (ตามรูปแบบที่เทศบาลกำหนด)	-	-	๒๙,๓๓๒,๐๐๐	-	๑ แห่ง	- การระบายน้ำที่ดีและเป็น ผนังกันน้ำท่วม	กองช่าง

รายละเอียดโครงการพัฒนา
แผนพัฒนาเทศบาลสี่ปี (พ.ศ.๒๕๖๑ ถึง ๒๕๖๔)
เทศบาลเมืองปากซ่อง

ยุทธศาสตร์จังหวัดที่ ๑ พัฒนาและเพิ่มศักยภาพการแข่งขันเศรษฐกิจ

- ยุทธศาสตร์การพัฒนาของ อปท. ในเขตจังหวัดที่ ๖ ยุทธศาสตร์ด้านการพัฒนาโครงสร้างพื้นฐาน

๖ ยุทธศาสตร์การพัฒนาโครงสร้างพื้นฐาน

- แผนงานเคหะและชุมชน

(แบบ ผ.๐๑)

ที่	โครงการ/กิจกรรม	วัตถุประสงค์	เป้าหมาย (ผลผลิตของโครงการ)	งบประมาณและที่ผ่านมา				ตัวชี้วัด (KPI)	ผลที่คาดว่าจะได้รับ	หน่วยงาน ที่รับผิดชอบ หลัก
				๒๕๖๑ (บาท)	๒๕๖๒ (บาท)	๒๕๖๓ (บาท)	๒๕๖๔ (บาท)			
๙๑	โครงการก่อสร้างถนนผิวจราจร คสล. ภายในหมู่บ้านพิมพ์ผกา	- เพื่อก่อสร้างถนนให้ได้ มาตรฐานของเทศบาล	- ก่อสร้างถนนผิวจราจร คสล. กว้าง ๐๗.๐๐ เมตร ยาว ๑,๔๓๗.๐๐ เมตร หนา ๐.๑๕ เมตร รวมพื้นที่ไม่น้อยกว่า ๑๐,๐๕๙.๐๐ ตารางเมตร และวางท่อ ระบายน้ำ คสล. ขนาดเส้นผ่าศูนย์กลาง ๐.๘๐ เมตร พร้อมบ่อพัก ยาว ๖๖๐.๐๐ เมตร (ตามรูปแบบที่เทศบาลกำหนด)	-	-	-	๙,๓๐๐,๐๐๐	๑ แห่ง	- ประชาชนได้รับความสะดวก ในการใช้รถใช้ถนน	กองช่าง
๙๒	โครงการก่อสร้างถนน คสล.พร้อม ท่อระบายน้ำ คสล.พร้อมบ่อพัก คสล.ถนนเลียบริมทางรถไฟจากถนน ครูสามัคคี ซอย ๕ ถึงซอยไทยเสรี (ครูสามัคคี)	- เพื่อก่อสร้างปรับปรุงถนนให้ได้ มาตรฐานของเทศบาล - เพื่อก่อสร้างท่อระบายน้ำให้มี การระบายน้ำอย่างเป็นระบบ	- ก่อสร้างถนน คสล. กว้าง ๖.๐๐ เมตร หนา ๐.๒๐ เมตร ยาว ๑,๖๕๔.๐๐ เมตร รวมพื้นที่ไม่น้อยกว่า ๙,๙๒๔.๐๐ ตาราง เมตร พร้อมท่อระบายน้ำ คสล. เส้นผ่า ศูนย์กลาง ๐.๖๐ เมตร บ่อพัก คสล.และ คันหินทางเท้า (ตามรูปแบบที่เทศบาลกำหนด)	-	-	-	๒๑,๐๐๐,๐๐๐	๑ แห่ง	- ประชาชนได้รับความสะดวก และปลอดภัยในการใช้รถใช้ถนน - สามารถระบายน้ำเสียออก จากบ้านเรือน อาคารที่อยู่อาศัย	กองช่าง

รายละเอียดโครงการพัฒนา
แผนพัฒนาเทศบาลสี่ปี (พ.ศ.๒๕๖๑ ถึง ๒๕๖๔)
เทศบาลเมืองปากซ่อง

ยุทธศาสตร์จังหวัดที่ ๑ พัฒนาและเพิ่มศักยภาพการแข่งขันเศรษฐกิจ

- ยุทธศาสตร์การพัฒนาของ อปท. ในเขตจังหวัดที่ ๖ ยุทธศาสตร์ด้านการพัฒนาโครงสร้างพื้นฐาน

๖ ยุทธศาสตร์การพัฒนาโครงสร้างพื้นฐาน

- แผนงานเคหะและชุมชน

(แบบ ผ.๐๑)

ที่	โครงการ/กิจกรรม	วัตถุประสงค์	เป้าหมาย (ผลผลิตของโครงการ)	งบประมาณและที่ผ่านมา				ตัวชี้วัด (KPI)	ผลที่คาดว่าจะได้รับ	หน่วยงาน ที่รับผิดชอบ หลัก
				๒๕๖๑ (บาท)	๒๕๖๒ (บาท)	๒๕๖๓ (บาท)	๒๕๖๔ (บาท)			
๙๓	โครงการปรับปรุงผิวจราจร แอสฟัลต์ติกคอนกรีตถนนคูขนาน มิตรภาพ(ทั้ง ๒ ฝั่ง) ในเขตเทศบาล	-เพื่อปรับปรุงให้ได้มาตรฐาน ของเทศบาล	-ก่อสร้างปรับปรุงผิวจราจรแอสฟัลต์ติก คอนกรีต กว้างเฉลี่ย ๙.๐๐ เมตร ยาวรวม สองฝั่ง ๑๓,๘๐๐ เมตร รวมพื้นที่ไม่น้อย กว่า ๑๒๔๒๐๐ ตารางเมตร พร้อมรื้อผิว จราจรเดิม (ตามรูปแบบที่เทศบาลกำหนด)	-	-	-	๖๑,๔๗๙,๐๐๐	๑ แห่ง	-ประชาชนได้รับความสะดวก และปลอดภัยในการใช้รถใช้ถนน	กองช่าง
๙๔	โครงการก่อสร้างถนนคูขนาน มิตรภาพจากบริเวณแยก ซอยประภาส ๒ ไปทางทิศเหนือ	- เพื่อรองรับปริมาณการจราจร ที่เพิ่มขึ้น	- ก่อสร้างถนน คสล. กว้าง ๑๐.๕๐ เมตร หนา ๐.๒๕ เมตร ระยะทาง ประมาณ ๔๕๐.๐๐ เมตร ท่อระบายน้ำ คสล. เส้นผ่าศูนย์กลาง ๐.๘๐ เมตร พร้อมบ่อพักยาวรวม ๕๐๐.๐๐ เมตร (ตามรูปแบบที่เทศบาลกำหนด)	-	-	-	๙,๓๔๙,๐๐๐	๑ แห่ง	- ประชาชนได้รับความสะดวก ในการใช้รถใช้ถนน - การจราจรเกิดความคล่องตัว มากขึ้น	กองช่าง
๙๕	โครงการก่อสร้างปรับปรุงถนน คสล.บริเวณสี่แยกไฟแดง ถนนมิตรภาพหน้าสถานีขนานูบาล เทศบาลเมืองปากซ่อง	- เพื่อก่อสร้างถนน คสล.ให้ได้ มาตรฐานของเทศบาล	- ก่อสร้างถนน คสล. กว้างเฉลี่ย ๑๗.๐๐ เมตร หนา ๐.๒๓ เมตร ยาว ๑๘๐.๐๐ เมตร รวมพื้นที่ไม่น้อยกว่า ๓,๐๖๐ ตารางเมตร	-	-	-	๓,๕๕๗,๐๐๐	๑ แห่ง	- ประชาชนได้รับความสะดวก และปลอดภัยในการใช้รถใช้ถนน	กองช่าง

รายละเอียดโครงการพัฒนา
แผนพัฒนาเทศบาลสี่ปี (พ.ศ.๒๕๖๑ ถึง ๒๕๖๔)
เทศบาลเมืองปากซ่อง

ยุทธศาสตร์จังหวัดที่ ๑ พัฒนาและเพิ่มศักยภาพการแข่งขันเศรษฐกิจ

- ยุทธศาสตร์การพัฒนาของ อปท. ในเขตจังหวัดที่ ๖ ยุทธศาสตร์ด้านการพัฒนาโครงสร้างพื้นฐาน

๖ ยุทธศาสตร์การพัฒนาด้านโครงสร้างพื้นฐาน

- แผนงานเคหะและชุมชน

(แบบ ผ.๐๑)

ที่	โครงการ/กิจกรรม	วัตถุประสงค์	เป้าหมาย (ผลผลิตของโครงการ)	งบประมาณและที่ผ่านมา				ตัวชี้วัด (KPI)	ผลที่คาดว่าจะได้รับ	หน่วยงาน ที่รับผิดชอบ หลัก
				๒๕๖๑ (บาท)	๒๕๖๒ (บาท)	๒๕๖๓ (บาท)	๒๕๖๔ (บาท)			
๙๖	โครงการขุดลอกคลองและวัชพืช คลองขนานทางรถไฟ	- เพื่อกำจัดวัชพืช สิ่งปฏิกูลและ เปิดทางน้ำให้ไหลอย่างสะดวก	- ขุดลอกคลองและวัชพืช คลองขนาน ทางรถไฟ กว้าง ๔.๐๐ เมตร หนาเฉลี่ย ๑.๐๐ เมตร ความยาวรวม ๓,๒๐๕.๐๐ เมตร (ตามรูปแบบที่เทศบาลกำหนด)	-	-	-	๑๒,๘๘๒,๐๐๐	๑ แห่ง	- ประชาชนได้ใช้น้ำสะอาดขึ้น - สามารถป้องกันน้ำท่วม บ้านเรือนหรืออาคารใกล้เคียง	กองช่าง
๙๗	โครงการปรับปรุงผิวจราจร แอสฟัลต์ติกคอนกรีต ถนน มิตรภาพ(สายหลัก)ในเขตเทศบาล	-เพื่อปรับปรุงให้ได้มาตรฐาน ของเทศบาล	ก่อสร้างปรับปรุงผิวจราจรแอสฟัลต์ ติกคอนกรีต กว้างเฉลี่ย ๑๗.๐๐ เมตร ความยาว ๘,๖๐๐ เมตร รวมพื้นที่ ไม่น้อยกว่า ๑๔๖,๒๐๐ ตารางเมตร พร้อมรีผิวจราจรเดิม (ตามรูปแบบที่เทศบาลกำหนด)	-	-	-	๗๒,๓๖๙,๐๐๐	๑ แห่ง	-ประชาชนได้รับความสะดวก และปลอดภัยในการใช้รถใช้ถนน	กองช่าง
๙๘	โครงการปรับปรุงขยายถนน คสล. ถนนเทศบาล ๙ (ทางเข้าหนองกะจะ)	- เพื่อก่อสร้างถนน คสล. ให้ได้ มาตรฐานของเทศบาล	- ก่อสร้างถนน คสล. กว้าง ๑๔.๐๐ เมตร ยาว ๓๙๐.๐๐ เมตร ขยาย ทางข้ามทางรถไฟ กว้าง ๑๔.๐๐ เมตร (ตามรูปแบบที่เทศบาลกำหนด) ซื้อหรือเวนคืนที่ดินเอกชน ๑ งาน ๕๒ ไร่	-	-	-	๗,๑๖๙,๐๐๐ (ไม่รวม ค่าซื้อหรือ เวนคืน ที่ดิน)	๑ แห่ง	- ประชาชนได้รับความสะดวก และปลอดภัยในการใช้รถใช้ถนน	กองช่าง

รายละเอียดโครงการพัฒนา
แผนพัฒนาเทศบาลสี่ปี (พ.ศ.๒๕๖๑ ถึง ๒๕๖๔)
เทศบาลเมืองปากซ่อง

ยุทธศาสตร์จังหวัดที่ ๑ พัฒนาและเพิ่มศักยภาพการแข่งขันเศรษฐกิจ

- ยุทธศาสตร์การพัฒนาของ อปท. ในเขตจังหวัดที่ ๖ ยุทธศาสตร์ด้านการพัฒนาโครงสร้างพื้นฐาน

๖ ยุทธศาสตร์การพัฒนาด้านโครงสร้างพื้นฐาน

- แผนงานเคหะและชุมชน

(แบบ ผ.๐๑)

ที่	โครงการ/กิจกรรม	วัตถุประสงค์	เป้าหมาย (ผลผลิตของโครงการ)	งบประมาณและที่ผ่านมา				ตัวชี้วัด (KPI)	ผลที่คาดว่าจะได้รับ	หน่วยงาน ที่รับผิดชอบหลัก
				๒๕๖๑ (บาท)	๒๕๖๒ (บาท)	๒๕๖๓ (บาท)	๒๕๖๔ (บาท)			
๙๙	โครงการก่อสร้างถนนคูขนาน มีตราบทอจากของเดิมถึงแยก ธนบุรีศรี	- เพื่อรองรับปริมาณการจราจร ที่เพิ่มขึ้น	- ก่อสร้างถนนคูขนาน สะพาน ท่อระบายน้ำ เกาะกลางถนน ทางเท้า ต่อจากของเดิมถึงแยกธนบุรีศรี (ตามรูปแบบที่เทศบาลกำหนด)	-	-	-	๒๖๙,๕๔๒,๐๐๐ ขอรับการ สนับสนุนจาก หน่วยงานอื่น	๑ แห่ง	- ประชาชนได้รับความสะดวก ในการใช้รถใช้ถนน - การจราจรเกิดความคล่องตัว มากขึ้น	กองช่าง
๑๐๐	โครงการก่อสร้างถนน และสะพาน คสล. บริเวณ ทางเข้าวัดเขานิววันชัย	- เพื่อก่อสร้างถนนและสะพาน ให้ได้มาตรฐานของเทศบาล	- ก่อสร้างถนน คสล. กว้าง ๔ เมตร ยาว ๘๐ เมตร รวมพื้นที่ไม่น้อยกว่า ๓๒๐ ตารางเมตร - ก่อสร้างสะพาน คสล. กว้าง ๕ เมตร ยาว ๒๗ เมตร (ตามรูปแบบที่เทศบาลกำหนด)	-	-	-	๓,๒๓๐,๐๐๐	๑ แห่ง	- ประชาชนได้รับความสะดวก และปลอดภัยในการใช้รถใช้ถนน	กองช่าง
๑๐๑	โครงการก่อสร้างทางต่างระดับ ถนนมิตรภาพบริเวณแยกทางเข้า หนองกะจะ	- เพื่อแก้ไขปัญหาจราจรถนน มิตรภาพบริเวณแยกทางเข้า หนองกะจะ	- ก่อสร้างทางต่างระดับถนนมิตรภาพ บริเวณแยกหนองกะจะ จุดตัดทางหลวง หมายเลข ๒๒๔๓ (ตามรูปแบบที่เทศบาลกำหนด)	-	-	-	๕๕๔,๘๐๕,๐๐๐ ขอรับการ สนับสนุนจาก หน่วยงานอื่น	๑ แห่ง	- ประชาชนได้รับความสะดวก ในการใช้รถใช้ถนน - การจราจรเกิดความคล่องตัว มากขึ้น	กองช่าง

รายละเอียดโครงการพัฒนา
แผนพัฒนาเทศบาลสี่ปี (พ.ศ.๒๕๖๑ ถึง ๒๕๖๔)
เทศบาลเมืองปากซ่อง

ยุทธศาสตร์จังหวัดที่ ๑ พัฒนาและเพิ่มศักยภาพการแข่งขันเศรษฐกิจ

- ยุทธศาสตร์การพัฒนาของ อปท. ในเขตจังหวัดที่ ๖ ยุทธศาสตร์ด้านการพัฒนาโครงสร้างพื้นฐาน

๖ ยุทธศาสตร์การพัฒนาด้านโครงสร้างพื้นฐาน

- แผนงานเคหะและชุมชน

(แบบ ผ.๐๑)

ที่	โครงการ/กิจกรรม	วัตถุประสงค์	เป้าหมาย (ผลผลิตของโครงการ)	งบประมาณและที่ผ่านมา				ตัวชี้วัด (KPI)	ผลที่คาดว่าจะได้รับ	หน่วยงาน ที่รับผิดชอบ หลัก
				๒๕๖๑ (บาท)	๒๕๖๒ (บาท)	๒๕๖๓ (บาท)	๒๕๖๔ (บาท)			
๑๐๒	โครงการปรับปรุงผิวจราจร แอสฟัลต์ติกคอนกรีต ถนนคูขนาน มิตรภาพฝั่งถนนเทศบาล ๑๓ ถึงสะพานข้ามคลองอุบากันต์ (ช่วงที่ ๑)	- เพื่อปรับปรุงให้ได้มาตรฐาน ของเทศบาล	- ช่วงที่ ๑ ปรับปรุงผิวจราจรแอสฟัลต์ ติกคอนกรีต ตั้งแต่ถนนเทศบาล ๑๓ ถึง ถนนเทศบาล ๑๔ ความกว้างโดยเฉลี่ย ๑๒.๐๐ เมตร ความยาว ๔๕๐ เมตร รวมพื้นที่ไม่น้อยกว่า ๕,๔๐๐ ตาราง เมตร (ตามรูปแบบที่เทศบาลกำหนด)	-	-	-	๑,๙๔๔,๐๐๐	๑ แห่ง	- ประชาชนได้รับความสะดวก และปลอดภัยในการใช้รถใช้ถนน	กองช่าง
๑๐๓	โครงการปรับปรุงผิวจราจร แอสฟัลต์ติกคอนกรีต ถนนคูขนาน มิตรภาพฝั่งถนนเทศบาล ๑๓ ถึงสะพานข้ามคลองอุบากันต์ (ช่วงที่ ๒)	- เพื่อปรับปรุงให้ได้มาตรฐาน ของเทศบาล	- ช่วงที่ ๒ ปรับปรุงผิวจราจรแอสฟัลต์ ติกคอนกรีต ตั้งแต่ถนนเทศบาล ๑๔ ถึงสะพานข้ามคลองอุบากันต์ ความยาว ๖๐๐ เมตร ความกว้าง โดยเฉลี่ย ๑๒.๐๐ เมตร รวมพื้นที่ ไม่น้อยกว่า ๗,๒๐๐ ตารางเมตร (ตามรูปแบบที่เทศบาลกำหนด)	-	-	-	๒,๕๙๒,๐๐๐	๑ แห่ง	- ประชาชนได้รับความสะดวก และปลอดภัยในการใช้รถใช้ถนน	กองช่าง
๑๐๔	โครงการก่อสร้างรางระบายน้ำ คสล. ขอยประภาส (จากแยกขอย ประภาส ๔ ถึงขอยประภาส ๑) (แผนชุมชนปางแก)	- เพื่อให้มีการระบายน้ำ อย่างเป็นระบบ	- ก่อสร้างรางระบายน้ำ คสล. กว้าง ๐.๓๐ เมตร ลึกไม่น้อยกว่า ๐.๔๐ เมตร ความยาว ๑๖๐.๐๐ เมตร (ตามรูปแบบที่เทศบาลกำหนด)	๓๐๐,๐๐๐	-	-	-	๑ แห่ง	- ไม่มีน้ำท่วมขังบริเวณถนน อาคาร บ้านเรือน และที่อยู่ อาศัย	กองช่าง

รายละเอียดโครงการพัฒนา
แผนพัฒนาเทศบาลสี่ปี (พ.ศ.๒๕๖๑ ถึง ๒๕๖๔)
เทศบาลเมืองปากซ่อง

ยุทธศาสตร์จังหวัดที่ ๑ พัฒนาและเพิ่มศักยภาพการแข่งขันเศรษฐกิจ

- ยุทธศาสตร์การพัฒนาของ อปท. ในเขตจังหวัดที่ ๖ ยุทธศาสตร์ด้านการพัฒนาโครงสร้างพื้นฐาน

๖ ยุทธศาสตร์การพัฒนาด้านโครงสร้างพื้นฐาน

- แผนงานเคหะและชุมชน

(แบบ ผ.๐๑)

ที่	โครงการ/กิจกรรม	วัตถุประสงค์	เป้าหมาย (ผลผลิตของโครงการ)	งบประมาณและที่ผ่านมา				ตัวชี้วัด (KPI)	ผลที่คาดว่าจะได้รับ	หน่วยงาน ที่รับผิดชอบ หลัก
				๒๕๖๑ (บาท)	๒๕๖๒ (บาท)	๒๕๖๓ (บาท)	๒๕๖๔ (บาท)			
๑๐๕	โครงการก่อสร้างห้องสุขาข้างศาลาอเนกประสงค์ ศาลเจ้าพ่อองค์โต (แผนชุมชนหนองสาหร่าย)	- เพื่อก่อสร้างห้องสุขาให้ได้มาตรฐานของเทศบาล	- ก่อสร้างอาคารห้องสุขา คสล. จำนวน ๑ หลัง (ตามรูปแบบที่เทศบาลกำหนด)	๔๐๐,๐๐๐	-	-	-	๑ หลัง	- ประชาชนมีห้องสุขาใช้บริการ	กองช่าง
๑๐๖	โครงการปรับปรุงภูมิทัศน์เกาะกลางแยกทางเข้าอำเภอปากซ่อง	- เพื่อปรับปรุงภูมิทัศน์บริเวณทางเข้าอำเภอปากซ่องให้เกิดความสวยงาม น่ามอง	- ปรับปรุงภูมิทัศน์เกาะกลางบริเวณแยกทางเข้าอำเภอปากซ่องจากถนนมิตรภาพสายเลี่ยงเมือง จำนวน ๑ แห่ง (ตามรูปแบบที่เทศบาลกำหนด)	-	๓,๐๐๐,๐๐๐	-	-	๑ แห่ง	- เกาะกลางมีภูมิทัศน์น่ามองและเป็นที่น่าสนใจของนักท่องเที่ยว	กองช่าง
๑๐๗	โครงการก่อสร้างปรับปรุงเกาะกลางถนนมิตรภาพบริเวณหน้าโรงแรมริมน้ำอินทร์	- เพื่อปรับปรุงภูมิทัศน์เมืองให้เกิดความสวยงาม	- ก่อสร้างรั้วคอกปูนทึบเหลี่ยมอัดแรง ขนาดหนา ๖.๐๐ เซนติเมตร รวมพื้นที่ไม่น้อยกว่า ๑,๐๒๐ ตารางเมตร (ตามรูปแบบที่เทศบาลกำหนด)	-	๘๑๗,๐๐๐	-	-	๑ แห่ง	- ภูมิทัศน์ของเมืองปากซ่องเป็นระเบียบเรียบร้อยและสวยงาม	กองช่าง
๑๐๘	โครงการก่อสร้างรั้วตาข่ายตั้งแต่สะพานบ้านสวนถึงทางรถไฟ (แผนชุมชนคุรุสามัคคี)	- เพื่อก่อสร้างรั้วตาข่ายให้ได้มาตรฐานของเทศบาล	- ก่อสร้างรั้วตาข่ายสูง ๓ เมตร ยาวไม่น้อยกว่า ๓๗๐ เมตร บริเวณคลองอุบ้านต์จากสะพานบ้านสวนถึงทางรถไฟ (ตามรูปแบบที่เทศบาลกำหนด)	-	๑,๓๐๐,๐๐๐	-	-	๑ แห่ง	- ช่วยลดการเกิดอุบัติเหตุและการทิ้งขยะลงคลองอุบ้านต์	กองช่าง สุขาภิบาล

รายละเอียดโครงการพัฒนา
แผนพัฒนาเทศบาลสี่ปี (พ.ศ.๒๕๖๑ ถึง ๒๕๖๔)
เทศบาลเมืองปากซ่อง

ยุทธศาสตร์จังหวัดที่ ๑ พัฒนาและเพิ่มศักยภาพการแข่งขันเศรษฐกิจ

- ยุทธศาสตร์การพัฒนาของ อปท. ในเขตจังหวัดที่ ๖ ยุทธศาสตร์ด้านการพัฒนาโครงสร้างพื้นฐาน

๖ ยุทธศาสตร์การพัฒนาด้านโครงสร้างพื้นฐาน

- แผนงานเคหะและชุมชน

(แบบ ผ.๐๑)

ที่	โครงการ/กิจกรรม	วัตถุประสงค์	เป้าหมาย (ผลผลิตของโครงการ)	งบประมาณและที่ผ่านมา				ตัวชี้วัด (KPI)	ผลที่คาดว่าจะได้รับ	หน่วยงาน ที่รับผิดชอบ หลัก
				๒๕๖๑ (บาท)	๒๕๖๒ (บาท)	๒๕๖๓ (บาท)	๒๕๖๔ (บาท)			
๑๐๙	โครงการจัดทำป้ายหมายเลขทางหลวงท้องถิ่น	- เพื่อติดตั้งป้ายหมายเลขทางหลวงท้องถิ่น ตามแบบ (น-๑/๑) ตามแบบมาตรฐาน	- จัดตั้งป้ายขนาดกว้าง ๖๐.๐๐ เซนติเมตร ยาว ๖๐.๐๐ เซนติเมตร พร้อมเสา รวมค่าติดตั้ง จำนวน ๑๐๙ ป้ายๆ ละ ๕,๕๐๐ บาท ตามแบบ (น-๑/๑) ตามแบบมาตรฐาน	-	๕๙๙,๕๐๐	-	-	๑๐๙ ป้าย	- ประชาชนได้ทราบชื่อถนนอย่างถูกต้องและสะดวกต่อการเดินทางและติดต่อสื่อสาร	กองช่าง
๑๑๐	โครงการถนนบุปผาชาติภายในเขตเทศบาล	- เพื่อปรับปรุงภูมิทัศน์ในเขตเทศบาลเมืองปากซ่องให้มีความสวยงามน่ามองมากยิ่งขึ้น และเป็นการส่งเสริมการท่องเที่ยวเชิงนิเวศน์	- ปลูกต้นไม้ยืนต้นหลากหลายชนิดที่ออกดอกหลากสีทุกช่วงเดือนตลอดปี เป็นอุโมงค์บุปผาชาติ จำนวน ๓ แห่ง ได้แก่ จุดที่ ๑ บริเวณจากจุดเชื่อมต่อระหว่างองค์การบริหารส่วนตำบลปากซ่องกับเทศบาลเมืองปากซ่อง เส้นทางเข้าหนองกะจะ สองข้างทางถนนระยะทางยาวรวม ๒ ซ้ำทาง ๒ กิโลเมตร จุดที่ ๒ จากแยกไฟแดงทางเข้าภูพิมานถึงแนวต้นไม้เดิม สองข้างทางถนนระยะทางยาวรวม ๒ ซ้ำทาง ๔๐๐ เมตร จุดที่ ๓ สนามกีฬาเทศบาลเมืองปากซ่อง บริเวณทางเข้าประตูทั้งสองข้าง รวมระยะทาง ๒๕๐ เมตร	-	-	๑,๐๒๓,๗๕๐	-	๓ แห่ง	- เทศบาลเมืองปากซ่องมีแหล่งท่องเที่ยวเชิงอนุรักษ์ที่สวยงามเป็นที่รู้จักของชาวไทยและชาวต่างชาติในเชิงสัญลักษณ์พื้นที่ - เศรษฐกิจของเทศบาลเมืองปากซ่องและประชาชนเพิ่มขึ้น - เทศบาลเมืองปากซ่องมีพื้นที่สีเขียว ที่สร้างสมดุลทางธรรมชาติและสิ่งแวดล้อมที่ดีมากขึ้น	กองช่าง

รายละเอียดโครงการพัฒนา
แผนพัฒนาเทศบาลสี่ปี (พ.ศ.๒๕๖๑ ถึง ๒๕๖๔)
เทศบาลเมืองปากซ่อง

ยุทธศาสตร์จังหวัดที่ ๑ พัฒนาและเพิ่มศักยภาพการแข่งขันเศรษฐกิจ

- ยุทธศาสตร์การพัฒนาของ อปท. ในเขตจังหวัดที่ ๖ ยุทธศาสตร์ด้านการพัฒนาโครงสร้างพื้นฐาน

๖ ยุทธศาสตร์การพัฒนาด้านโครงสร้างพื้นฐาน

- แผนงานเคหะและชุมชน

(แบบ ผ.๐๑)

ที่	โครงการ/กิจกรรม	วัตถุประสงค์	เป้าหมาย (ผลผลิตของโครงการ)	งบประมาณและที่ผ่านมา				ตัวชี้วัด (KPI)	ผลที่คาดว่าจะได้รับ	หน่วยงาน ที่รับผิดชอบหลัก
				๒๕๖๑ (บาท)	๒๕๖๒ (บาท)	๒๕๖๓ (บาท)	๒๕๖๔ (บาท)			
๑๑๑	โครงการก่อสร้างปรับลดขนาดและปรับปรุงภูมิทัศน์เกาะกลางถนนมิตรภาพ ทั้งสองฝั่ง (บริเวณหน้าที่ทำการอำเภอปากซ่อง)	- เพื่อปรับปรุงเกาะกลางถนนให้ได้มาตรฐานของเทศบาล	- ปรับลดขนาดเกาะกลางถนนมิตรภาพ ทั้งสองฝั่งปลูกต้นไม้ประดับและไม่ยืนต้น พร้อมปลูกสื่อสำเร็จรูปถนน ๕ เกาะ (ตามรูปแบบที่เทศบาลกำหนด)	-	-	-	๑๙,๒๐๐,๐๐๐	๕ แห่ง	- ภูมิทัศน์สวยงาม ผิวจราจรกว้างขึ้น มีความเป็นระเบียบเรียบร้อย	กองช่าง
๑๑๒	โครงการปรับปรุงโคมไฟฟ้าหลอดโซเดียม ขนาด ๒๕๐ วัตต์ เป็นโคมไฟฟ้าหลอด LED ขนาด ๑๐๐-๑๒๐ วัตต์ และระบบสายไฟฟ้า เกาะกลางถนนมิตรภาพ (ทั้ง ๒ ข้าง) ช่วงจากสามแยกไฟแดงภูตะวันถึงสามแยกลำสมพุง	- เพื่อปรับปรุงโคมไฟฟ้าและระบบสายไฟฟ้าให้ได้มาตรฐานเทศบาล	- เปลี่ยนโคมไฟฟ้าหลอดโซเดียม ขนาด ๒๕๐ วัตต์ เป็นโคมไฟฟ้าหลอด LED ขนาด ๑๐๐-๑๒๐ วัตต์ พร้อมอุปกรณ์ภายในเสา จำนวน ๑๙๕ โคม และติดตั้งเสาโคมไฟฟ้า สูง ๙.๐๐ เมตร กิ่งเดียว โคมไฟฟ้า หลอด LED ขนาด ๑๐๐-๑๒๐ วัตต์ จำนวน ๓๔ ต้น พร้อมเดินสายไฟฟ้าใหม่ทั้งหมด (ตามรูปแบบที่เทศบาลกำหนด)	๖,๕๒๐,๐๐๐	-	-	-	๒๒๙ โคม	- ประชาชนมีโคมไฟฟ้าและระบบสายไฟฟ้าที่ได้มาตรฐาน และเกิดความปลอดภัยในการเดินทางสัญจรในเวลากลางคืน	กองช่าง
๑๑๓	โครงการซ่อมแซมเสาไฟฟ้า High Mast สูง ๒๐.๐๐ เมตร ภายในเขตเทศบาลเมืองปากซ่อง จำนวน ๒๐ ต้น	- เพื่อซ่อมแซมเสาไฟฟ้า High Mast ภายในเขตเทศบาลให้มีประสิทธิภาพมากยิ่งขึ้น	- เปลี่ยนหลอดไฟพร้อมอุปกรณ์ในดวงโคมทั้งหมด และตรวจสอบซ่อมอุปกรณ์เสา High Mast สูง ๒๐.๐๐ เมตร บริเวณศูนย์เยาวชนเทศบาล จำนวน ๑ ต้น บริเวณตลาดไนท์ปลาซ่า ถึงธนาคารกรุงไทย จำนวน ๖ ต้น บริเวณสถานีขนส่ง	๘๕๐,๐๐๐				๒๐ ต้น	- ถนนในเขตเทศบาลเมืองปากซ่อง มีไฟฟ้าแสงสว่างทั่วถึงเพียงพอ และมีประสิทธิภาพมากยิ่งขึ้น	กองช่าง

รายละเอียดโครงการพัฒนา
แผนพัฒนาเทศบาลสี่ปี (พ.ศ.๒๕๖๑ ถึง ๒๕๖๔)
เทศบาลเมืองปากซ่อง

ยุทธศาสตร์จังหวัดที่ ๑ พัฒนาและเพิ่มศักยภาพการแข่งขันเศรษฐกิจ

- ยุทธศาสตร์การพัฒนาของ อปท. ในเขตจังหวัดที่ ๖ ยุทธศาสตร์ด้านการพัฒนาโครงสร้างพื้นฐาน

๖ ยุทธศาสตร์การพัฒนาโครงสร้างพื้นฐาน

- แผนงานเคหะและชุมชน

(แบบ ผ.๐๑)

ที่	โครงการ/กิจกรรม	วัตถุประสงค์	เป้าหมาย (ผลผลิตของโครงการ)	งบประมาณและที่ผ่านมา				ตัวชี้วัด (KPI)	ผลที่คาดว่าจะได้รับ	หน่วยงาน ที่รับผิดชอบ หลัก
				๒๕๖๑ (บาท)	๒๕๖๒ (บาท)	๒๕๖๓ (บาท)	๒๕๖๔ (บาท)			
๑๑๔	โครงการปรับปรุงระบบไฟฟ้า แสงสว่างในเขตเทศบาล เมืองปากซ่อง	-เพื่อปรับปรุงระบบไฟฟ้า แสงสว่างภายในเขตเทศบาล เมืองปากซ่องให้ประสิทธิภาพ มากยิ่งขึ้น	ตลาดแขก จำนวน ๑ ต้น บริเวณแยก หนองกะจะ จำนวน ๑ ต้น บริเวณทางเข้า ปากซ่อง จำนวน ๓ ต้น บริเวณสามแยก เขาใหญ่ จำนวน ๔ ต้น บริเวณสามแยก หนองสาหร่าย จำนวน ๒ ต้น บริเวณ สามแยกลำสมพุง จำนวน ๒ ต้น รวม ๒๐ ต้น (ตามรูปแบบที่เทศบาลกำหนด) เทศบาลเมืองปากซ่อง ประกอบด้วย ๑. ชุดโคมถนนพร้อมหลอด LED Tube T๘ ๒๐ วัตต์ พร้อมขายึด จำนวน ๓,๐๐๐ ชุด ๒. ชุดโคมไฟ LED Flood Light ๒๐๐ วัตต์ จำนวน ๑๖๕ ชุด ๓. หลอด LED Tube T๘ ๒๐ วัตต์ จำนวน ๒,๐๐๐ หลอด ๔. หลอด LED Tube T๘ ๑๐ วัตต์ จำนวน ๔๘๐ หลอด ๕. ระบบไฟฟ้าส่องสว่างถนน พลังงาน แสงอาทิตย์ LED ๒ x ๓๕ วัตต์ จำนวน ๑๒ ชุด	๒๑,๔๗๐,๐๐๐	-	-	-	๑ ระบบ	- ถนนในเขตเทศบาลเมือง ปากซ่อง มีไฟฟ้าแสงสว่างทั่วถึง เพียงพอ และมีประสิทธิภาพ มากยิ่งขึ้น	กองช่าง

รายละเอียดโครงการพัฒนา
แผนพัฒนาเทศบาลสี่ปี (พ.ศ.๒๕๖๑ ถึง ๒๕๖๔)
เทศบาลเมืองปากซ่อง

ยุทธศาสตร์จังหวัดที่ ๑ พัฒนาและเพิ่มศักยภาพการแข่งขันเศรษฐกิจ

- ยุทธศาสตร์การพัฒนาของ อปท. ในเขตจังหวัดที่ ๖ ยุทธศาสตร์ด้านการพัฒนาโครงสร้างพื้นฐาน

๖ ยุทธศาสตร์การพัฒนาโครงสร้างพื้นฐาน

- แผนงานเคหะและชุมชน

(แบบ ผ.๐๑)

ที่	โครงการ/กิจกรรม	วัตถุประสงค์	เป้าหมาย (ผลผลิตของโครงการ)	งบประมาณและที่ผ่านมา				ตัวชี้วัด (KPI)	ผลที่คาดว่าจะได้รับ	หน่วยงาน ที่รับผิดชอบ หลัก
				๒๕๖๑ (บาท)	๒๕๖๒ (บาท)	๒๕๖๓ (บาท)	๒๕๖๔ (บาท)			
๑๑๕	โครงการจัดทำผังเมืองรวม	-เพื่อให้เกิดความเป็นระเบียบเรียบร้อยของบ้านเมือง -เพื่อให้เป็นแนวทางในการพัฒนาเมือง เป็นไปในทิศทางเดียวกัน	- จัดทำผังเมืองรวมเบื้องต้น (ระดับผังเมือง)	๑,๐๐๐,๐๐๐	๑,๐๐๐,๐๐๐	๑,๐๐๐,๐๐๐	๑,๐๐๐,๐๐๐	๑ ครั้ง	- ประชาชนแต่ละพื้นที่ที่มีการจัดการการใช้ประโยชน์ในที่ดินของตนอย่างถูกต้อง	
๑๑๖	โครงการวางและจัดทำผังเมืองรวมเมืองปากซ่อง จังหวัดนครราชสีมา	-เพื่อให้เกิดความเป็นระเบียบเรียบร้อยของบ้านเมือง -เพื่อให้เป็นแนวทางในการพัฒนาเมือง เป็นไปในทิศทางเดียวกัน	- ดำเนินการวางและจัดทำผังเมืองรวมเมืองปากซ่อง จังหวัดนครราชสีมา	๒๓๒,๐๐๐	๒๓๒,๐๐๐	๒๓๒,๐๐๐	๒๓๒,๐๐๐	๑ ครั้ง	- ประชาชนแต่ละพื้นที่ที่มีการจัดการการใช้ประโยชน์ในที่ดินของตนอย่างถูกต้อง	กองช่าง
รวม	๑๑๖ โครงการ	-	-	๕๕,๐๒๔,๑๐๐	๑๕๕,๖๘๐,๖๕๐	๙๘,๔๒๖,๓๐๐	๑,๐๖๗,๗๙๕,๘๐๐	-	-	-

รายละเอียดโครงการพัฒนา
แผนพัฒนาเทศบาลสี่ปี (พ.ศ.๒๕๖๑ ถึง ๒๕๖๔)
เทศบาลเมืองปากซ่อง

ยุทธศาสตร์จังหวัดที่ ๑ พัฒนาและเพิ่มศักยภาพการแข่งขันเศรษฐกิจ

- ยุทธศาสตร์การพัฒนาของ อปท. ในเขตจังหวัดที่ ๖ ยุทธศาสตร์ด้านการพัฒนาโครงสร้างพื้นฐาน

๖ ยุทธศาสตร์การพัฒนาโครงสร้างพื้นฐาน

- แผนงานสร้างความเข้มแข็งของชุมชน

(แบบ ผ.๐๑)

ที่	โครงการ/กิจกรรม	วัตถุประสงค์	เป้าหมาย (ผลผลิตของโครงการ)	งบประมาณและที่ผ่านมา				ตัวชี้วัด (KPI)	ผลที่คาดว่าจะได้รับ	หน่วยงาน ที่รับผิดชอบ หลัก
				๒๕๖๑ (บาท)	๒๕๖๒ (บาท)	๒๕๖๓ (บาท)	๒๕๖๔ (บาท)			
๑	โครงการก่อสร้างลานออกกำลังกาย เดินแอโรบิค (แผนชุมชนประปา)	- เพื่อให้ประชาชนมีพื้นที่ ทำกิจกรรมการออกกำลังกาย	- ก่อสร้างลานออกกำลังกาย ปูคอนกรีต บล็อคนูน พื้นที่รวมไม่น้อยกว่า ๓๖๐ ตารางเมตร (ตามรูปแบบที่เทศบาลกำหนด)	-	๔๔๑,๖๐๐	-	-	๑ แห่ง	- ประชาชนมีสถานที่สำหรับ ออกกำลังกายและใช้ทำกิจกรรม กลางแจ้งต่างๆ	กองสวัสดิการ สังคม
๒	โครงการปลูกป่า ๙ มงคล	- เพื่อเป็นแหล่งให้ออกซิเจนและ ดูดซับมลพิษในที่อยู่อาศัยและ ชุมชน - เพื่อเป็นการพัฒนาและ สร้างเสริมมงคลชีวิตในทุกๆด้าน ให้กับตนเองและครอบครัว	- แจกจ่ายไม้มงคลให้แก่ชุมชนในเขต เทศบาล จำนวน ๒๓ ชุมชน ๆ ละ ๑๐๐ ครีวเรือน ๆ ละ ๙ ต้น ๙ ชนิด	๑๐๐,๐๐๐	-	-	-	๒,๓๐๐ ครีวเรือน	- บุคคลในครอบครัวมีกิจกรรม ที่สร้างจิตสำนึกและเข้าถึงคุณค่า ในการอนุรักษ์และรักษาสิ่งแวดล้อม ล้อมขยายตัวไปสู่ชุมชน และสังคมต่อไป	กอง สวัสดิการฯ
รวม	๒ โครงการ	-	-	๑๐๐,๐๐๐	๔๔๑,๖๐๐	-	-	-	-	-

๗. ยุทธศาสตร์การอนุรักษ์และพัฒนาทรัพยากรธรรมชาติและสิ่งแวดล้อม
ให้เกิดความสมดุลอย่างยั่งยืน

รายละเอียดโครงการพัฒนา
แผนพัฒนาเทศบาลสี่ปี (พ.ศ.๒๕๖๑ ถึง ๒๕๖๔)
เทศบาลเมืองปากซ่อง

ยุทธศาสตร์จังหวัดที่ ๓ บริหารจัดการทรัพยากรธรรมชาติและสิ่งแวดล้อมให้มีความสมบูรณ์อย่างยั่งยืน

- ยุทธศาสตร์การพัฒนาของ อปท. ในเขตจังหวัดที่ ๑๐ ยุทธศาสตร์ด้านการอนุรักษ์ทรัพยากรธรรมชาติและสิ่งแวดล้อม

๗ ยุทธศาสตร์การอนุรักษ์และพัฒนาทรัพยากรธรรมชาติและสิ่งแวดล้อมให้เกิดความสมดุลอย่างยั่งยืน

- แผนงานเคหะและชุมชน

(แบบ ผ.๐๑)

ที่	โครงการ/กิจกรรม	วัตถุประสงค์	เป้าหมาย (ผลผลิตของโครงการ)	งบประมาณและที่ผ่านมา				ตัวชี้วัด (KPI)	ผลที่คาดว่าจะ ได้รับ	หน่วยงาน ที่รับผิดชอบ หลัก
				๒๕๖๑ (บาท)	๒๕๖๒ (บาท)	๒๕๖๓ (บาท)	๒๕๖๔ (บาท)			
๑	โครงการจัดจ้างที่ปรึกษาเพื่อศึกษาความเป็นไปได้และวิเคราะห์โครงการบริหารจัดการขยะมูลฝอยเทศบาลเมืองปากซ่อง	- เพื่อศึกษา วิเคราะห์ ความเป็นไปได้ในการดำเนินการบริหารจัดการขยะมูลฝอยเทศบาลเมืองปากซ่อง	- จ้างที่ปรึกษาเพื่อศึกษาความเหมาะสมและความเป็นไปได้และวิเคราะห์โครงการบริหารจัดการขยะมูลฝอยเทศบาลเมืองปากซ่อง	๓,๐๐๐,๐๐๐	-	-		๑๒ เดือน	- เทศบาลได้ข้อมูลผลการวิเคราะห์ความเหมาะสมและความเป็นไปได้ของโครงการบริหารจัดการขยะมูลฝอยเทศบาลเมืองปากซ่อง	กอง สาธารณสุขฯ
๒	โครงการธนาคารขยะในโรงเรียน	- เพื่อส่งเสริมการมีส่วนร่วมของครู นักเรียนในการจัดการขยะมูลฝอย	- โรงเรียนในเขตเทศบาลเมืองปากซ่อง	๕๐,๐๐๐	๕๐,๐๐๐	๕๐,๐๐๐	๕๐,๐๐๐	๑ ครั้งต่อปี	- ได้รูปแบบการจัดการขยะที่เหมาะสมกับแต่ละโรงเรียน - โรงเรียนมีส่วนร่วมในการกำจัดขยะมูลฝอย	กอง สาธารณสุขฯ
๓	โครงการพัฒนาพื้นที่ระบบฝังกลบมูลฝอย	- เพื่อให้การบริหารจัดการมูลฝอยของเทศบาลฯ มีความสมบูรณ์ สามารถควบคุมและจัดการมลภาวะต่างๆ ที่เกิดจากมูลฝอยรวมได้อย่างถูกหลักสุขาภิบาล	- ส่งเสริม พัฒนา ดำเนินการฟื้นฟูระบบฝังกลบมูลฝอยเดิม	๔,๕๐๐,๐๐๐	๔,๕๐๐,๐๐๐	๔,๕๐๐,๐๐๐	๔,๕๐๐,๐๐๐	๑ แห่ง	- สถานที่กำจัดมูลฝอยของเทศบาลฯ สามารถรองรับปริมาณมูลฝอยได้ยาวนานมากขึ้น - การบริหารจัดการมูลฝอยมีความสมบูรณ์ และถูกหลักสุขาภิบาล	กอง สาธารณสุขฯ

รายละเอียดโครงการพัฒนา
แผนพัฒนาเทศบาลสี่ปี (พ.ศ.๒๕๖๑ ถึง ๒๕๖๔)
เทศบาลเมืองปากซ่อง

ยุทธศาสตร์จังหวัดที่ ๓ บริหารจัดการทรัพยากรธรรมชาติและสิ่งแวดล้อมให้มีความสมบูรณ์อย่างยั่งยืน

- ยุทธศาสตร์การพัฒนาของ อปท. ในเขตจังหวัดที่ ๑๐ ยุทธศาสตร์ด้านการอนุรักษ์ทรัพยากรธรรมชาติและสิ่งแวดล้อม

๗ ยุทธศาสตร์การอนุรักษ์และพัฒนาทรัพยากรธรรมชาติและสิ่งแวดล้อมให้เกิดความสมดุลอย่างยั่งยืน

- แผนงานเคหะและชุมชน

(แบบ ผ.๐๑)

ที่	โครงการ/กิจกรรม	วัตถุประสงค์	เป้าหมาย (ผลผลิตของโครงการ)	งบประมาณและที่ผ่านมา				ตัวชี้วัด (KPI)	ผลที่คาดว่าจะได้รับ	หน่วยงาน ที่รับผิดชอบหลัก
				๒๕๖๑ (บาท)	๒๕๖๒ (บาท)	๒๕๖๓ (บาท)	๒๕๖๔ (บาท)			
๔	โครงการอบรมส่งเสริมการติดตั้งบ่อดักไขมัน	- เพื่อรณรงค์การบำบัดน้ำเสีย ต้นทางก่อนปล่อยทิ้งลงท่อ สาธารณะ - เพื่อส่งเสริมการติดตั้งบ่อดัก ไขมัน	- จัดอบรมให้ความรู้และจัด กิจกรรมรณรงค์การติดตั้งบ่อดัก ไขมัน ให้แก่ประชาชน ผู้ประกอบ กิจการห้างร้าน โรงแรม ภัตตาคาร ร้านอาหาร และตลาดสด ในเขตเทศบาล	๗๐,๐๐๐	๗๐,๐๐๐	๗๐,๐๐๐	๗๐,๐๐๐	๑ ครั้ง ต่อปี	-แหล่งน้ำ คู คลอง ไม่มีกลิ่น เหม็นรบกวนและไม่สร้าง มลพิษทางกลิ่นแก่ชุมชน	กองช่าง สุขาภิบาล
๕	โครงการอาสาสมัครพิทักษ์ลำตาคลอง	-เพื่อเผยแพร่รณรงค์ สร้างความ เข้าใจและสร้างจิตสำนึกให้กับ เยาวชน ประชาชนให้มีส่วนร่วม ในการลดปัญหาสิ่งแวดล้อม	-ประชาชนทั่วไปตามชุมชนต่างๆ จำนวน ๒๓ คน -นักเรียน/นักศึกษา จำนวน ๓๒ คน -สื่อมวลชน จำนวน ๕ คน -พนักงานเทศบาลที่เกี่ยวข้อง จำนวน ๒๐ คน	๑๗๐,๐๐๐ (๑๗๐,๐๐๐)	๑๗๐,๐๐๐	๑๗๐,๐๐๐	๑๗๐,๐๐๐	๑ ครั้ง ต่อปี	-ประชาชนสามารถเฝ้าระวัง คุณภาพน้ำลำตาคลอง เมื่อพบ เห็นสิ่งผิดปกติและตรวจวิเคราะห์ คุณภาพน้ำเบื้องต้นได้ -สามารถเป็นแกนนำและ ถ่ายทอดความรู้ให้แก่ประชาชน	กองช่าง สุขาภิบาล
รวม	๕ โครงการ	-	-	๗๗๙๐,๐๐๐	๔,๗๙๐,๐๐๐	๔,๗๙๐,๐๐๐	๔,๗๙๐,๐๐๐	-	-	-

๘. ยุทธศาสตร์การพัฒนากองทัพอากาศ ศาสนา-วัฒนธรรม ประเพณี และกีฬา

รายละเอียดโครงการพัฒนา
แผนพัฒนาเทศบาลสี่ปี (พ.ศ.๒๕๖๑ ถึง ๒๕๖๔)
เทศบาลเมืองปากซ่อง

ยุทธศาสตร์จังหวัดที่ ๑ พัฒนาและเพิ่มศักยภาพการแข่งขันเศรษฐกิจ

- ยุทธศาสตร์การพัฒนาของ อปท. ในเขตจังหวัดที่ ๗ ยุทธศาสตร์ด้านการพัฒนาการท่องเที่ยว ศาสนา-วัฒนธรรม ประเพณี และกีฬา

๘ ยุทธศาสตร์การพัฒนาการท่องเที่ยว ศาสนา-วัฒนธรรม ประเพณี และกีฬา

- แผนงานสังคมสงเคราะห์

(แบบ ผ.๐๑)

ที่	โครงการ/กิจกรรม	วัตถุประสงค์	เป้าหมาย (ผลผลิตของโครงการ)	งบประมาณและที่ผ่านมา				ตัวชี้วัด (KPI)	ผลที่คาดว่าจะได้รับ	หน่วยงาน ที่รับผิดชอบหลัก
				๒๕๖๑ (บาท)	๒๕๖๒ (บาท)	๒๕๖๓ (บาท)	๒๕๖๔ (บาท)			
๑	โครงการปฏิบัติธรรมแก่ผู้สูงอายุ ในเขตเทศบาลเมืองปากซ่อง	- เพื่อให้ผู้สูงอายุ ได้น้อมนำ หลักธรรมคำสอนทางพระพุทธ ศาสนามาใช้ในชีวิตประจำวัน ถือปฏิบัติได้ ๕ ได้อย่าง สมบูรณ์ - เพื่อให้ผู้สูงอายุ ได้สร้างเสริม ได้สร้างเสริมสุขภาพตนเอง ทั้งด้านร่างกาย จิตใจ สังคม	-จัดปฏิบัติธรรมแก่สูงอายุในชุมชน ในเขตเทศบาลเมืองปากซ่อง	๑๐๐,๐๐๐	๑๐๐,๐๐๐	๑๐๐,๐๐๐	๑๐๐,๐๐๐	๑ ครั้ง ต่อปี	- สมาชิกจะได้รับหลักประกัน อันมั่นคงทางด้านจิตใจ - ช่วยให้ผู้สูงอายุมีสติปัญญา และแนวทางในการดำเนินชีวิต ของตนเองอย่างถูกต้อง	กองสวัสดิการ สังคม
รวม	๑ โครงการ	-	-	๑๐๐,๐๐๐	๑๐๐,๐๐๐	๑๐๐,๐๐๐	๑๐๐,๐๐๐	-	-	-

รายละเอียดโครงการพัฒนา
แผนพัฒนาเทศบาลสี่ปี (พ.ศ.๒๕๖๑ ถึง ๒๕๖๔)
เทศบาลเมืองปากช่อง

ยุทธศาสตร์จังหวัดที่ ๑ พัฒนาและเพิ่มศักยภาพการแข่งขันเศรษฐกิจ

- ยุทธศาสตร์การพัฒนาของ อปท. ในเขตจังหวัดที่ ๗ ยุทธศาสตร์ด้านการพัฒนาการท่องเที่ยว ศาสนา-วัฒนธรรม ประเพณี และกีฬา

๘ ยุทธศาสตร์การพัฒนาการท่องเที่ยว ศาสนา-วัฒนธรรม ประเพณี และกีฬา

- แผนงานการศาสนาวัฒนธรรมและนันทนาการ

(แบบ ผ.๐๑)

ที่	โครงการ/กิจกรรม	วัตถุประสงค์	เป้าหมาย (ผลผลิตของโครงการ)	งบประมาณและที่ผ่านมา				ตัวชี้วัด (KPI)	ผลที่คาดว่าจะได้รับ	หน่วยงาน ที่รับผิดชอบ หลัก
				๒๕๖๑ (บาท)	๒๕๖๒ (บาท)	๒๕๖๓ (บาท)	๒๕๖๔ (บาท)			
๑	โครงการส่งเสริมการท่องเที่ยว	- เพื่อส่งเสริมการท่องเที่ยวภายในเขตเทศบาลให้เป็นที่รู้จักของนักท่องเที่ยวทั้งชาวไทยและชาวต่างประเทศ	- จัดงานปากช่องควายชิตี - วิ่งสุขใจชมไพรปากช่อง - ปั่นสุขใจชมไพรปากช่อง - จัดงานส่งเสริมการท่องเที่ยวในรูปแบบอื่นๆ จำนวน ๑ ครั้ง ต่อปี	๒,๕๐๐,๐๐๐	๒,๕๐๐,๐๐๐	๒,๕๐๐,๐๐๐	๒,๕๐๐,๐๐๐	๑ ครั้ง ต่อปี	- เกิดการพัฒนาและกระจายรายได้จากการท่องเที่ยว เกิดรายได้หมุนเวียนภายในท้องถิ่น - ประชาชนและนักท่องเที่ยวได้รู้คุณค่าของแหล่งท่องเที่ยวภายในท้องถิ่นมากยิ่งขึ้น	สำนักปลัดฯ งานส่งเสริมฯ
๒	โครงการจัดงานประเพณีลอยกระทง	- ส่งเสริมอนุรักษ์วัฒนธรรมประเพณีไทย	- จัดกิจกรรมวันลอยกระทงปีละ ๑ ครั้ง	๒๕๐,๐๐๐	๒๕๐,๐๐๐	๒๕๐,๐๐๐	๒๕๐,๐๐๐	๑ ครั้ง ต่อปี	- เกิดความรักและหวงแหนดำรงไว้ซึ่งประเพณีอันดีงามของไทย	กองการศึกษา
๓	โครงการจัดงานประเพณีวันขึ้นปีใหม่	- ส่งเสริมอนุรักษ์วัฒนธรรมประเพณีไทย	- จัดงานปีใหม่ ทำบุญ ตักบาตรเฉลิมฉลองศักราชใหม่	๕๐,๐๐๐	๕๐,๐๐๐	๕๐,๐๐๐	๕๐,๐๐๐	๑ ครั้ง ต่อปี	- ประเพณีของไทยได้รับการสืบสานให้คงอยู่ต่อไป	กองการศึกษา
๔	โครงการจัดงานประเพณีวันเข้าพรรษา	- เพื่ออนุรักษ์และส่งเสริมประเพณีทางศาสนา	- จัดงานแห่เทียนพรรษา ๑ ครั้ง	๑๕๐,๐๐๐	๑๕๐,๐๐๐	๑๕๐,๐๐๐	๑๕๐,๐๐๐	๑ ครั้ง ต่อปี	- ศาสนาประเพณีได้รับการสืบสานให้คงอยู่ต่อไป	กองการศึกษา
๕	โครงการจัดงานประเพณีสงกรานต์และผู้สูงอายุ	- ส่งเสริมอนุรักษ์วัฒนธรรมประเพณีไทย	- จัดกิจกรรมทางศาสนาและกิจกรรมต่างๆ ตามประเพณี	๕๐๐,๐๐๐	๕๐๐,๐๐๐	๕๐๐,๐๐๐	๕๐๐,๐๐๐	๑ ครั้ง ต่อปี	- ประเพณีของไทยได้รับการสืบสานให้คงอยู่ต่อไป	กองการศึกษา
๖	โครงการจัดงานทำบุญตักบาตรเนื่องในวันแม่แห่งชาติ	- ส่งเสริมอนุรักษ์วัฒนธรรมประเพณีของไทย	- จัดกิจกรรมการทำบุญตักบาตรข้าวสาร อาหารแห้ง	๕๐,๐๐๐	๕๐,๐๐๐	๕๐,๐๐๐	๕๐,๐๐๐	๑ ครั้ง ต่อปี	- ประเพณีของไทยได้รับการสืบสานให้คงอยู่ต่อไป	กองการศึกษา

รายละเอียดโครงการพัฒนา
แผนพัฒนาเทศบาลสี่ปี (พ.ศ.๒๕๖๑ ถึง ๒๕๖๔)
เทศบาลเมืองปากซ่อง

ยุทธศาสตร์จังหวัดที่ ๑ พัฒนาและเพิ่มศักยภาพการแข่งขันเศรษฐกิจ

- ยุทธศาสตร์การพัฒนาของ อปท. ในเขตจังหวัดที่ ๗ ยุทธศาสตร์ด้านการพัฒนาการท่องเที่ยว ศาสนา-วัฒนธรรม ประเพณี และกีฬา

๘ ยุทธศาสตร์การพัฒนาการท่องเที่ยว ศาสนา-วัฒนธรรม ประเพณี และกีฬา

- แผนงานการศาสนาวัฒนธรรมและนันทนาการ

(แบบ ผ.๐๑)

ที่	โครงการ/กิจกรรม	วัตถุประสงค์	เป้าหมาย (ผลผลิตของโครงการ)	งบประมาณและที่ผ่านมา				ตัวชี้วัด (KPI)	ผลที่คาดว่าจะได้รับ	หน่วยงาน ที่รับผิดชอบ หลัก
				๒๕๖๑ (บาท)	๒๕๖๒ (บาท)	๒๕๖๓ (บาท)	๒๕๖๔ (บาท)			
๗	โครงการจัดงานทำบุญตักบาตร เนื่องในวันพ่อแห่งชาติ	-ส่งเสริมอนุรักษ์วัฒนธรรม ประเพณีของไทย	-จัดกิจกรรมการทำบุญตักบาตร ข้าวสาร อาหารแห้ง	๕๐,๐๐๐	๕๐,๐๐๐	๕๐,๐๐๐	๕๐,๐๐๐	๑ ครั้ง ต่อปี	- ประเพณีของไทยได้รับการ สืบสานให้คงอยู่ต่อไป	กองการศึกษา
๘	โครงการจัดงาน ประเพณีวันออกพรรษา (ตักบาตรเทโว)	-ส่งเสริมอนุรักษ์วัฒนธรรม ประเพณีไทย	- จัดกิจกรรมการทำบุญ ตักบาตร เทโว ตามประเพณี	๒๐๐,๐๐๐	๒๐๐,๐๐๐	๒๐๐,๐๐๐	๒๐๐,๐๐๐	๑ ครั้ง ต่อปี	- ประเพณีของไทยได้รับการ สืบสานให้คงอยู่ต่อไป	กองการศึกษา
๙	โครงการแข่งขันกีฬาเยาวชน เยาวชน และประชาชน	-เพื่อให้เด็กเยาวชนและประชาชน ได้ออกกำลังกาย ด้วยการเล่นกีฬา	- จัดการแข่งขันกีฬาเยาวชน เยาวชน และประชาชน ทุกประเภท ๕ ครั้ง	๘๐๐,๐๐๐	๘๐๐,๐๐๐	๘๐๐,๐๐๐	๘๐๐,๐๐๐	๕ ครั้ง ต่อปี	- เพื่อให้เด็กเยาวชนและ ประชาชนได้พัฒนาทักษะกีฬา มีสุขภาพที่แข็งแรง	กองการศึกษา
๑๐	โครงการแข่งขันกีฬาในชุมชน เขตเทศบาล	- เพื่อส่งเสริมให้ชุมชนได้มีการ ออกกำลังกายด้านการเล่นกีฬา	- จัดการแข่งขันกีฬาระหว่าง ๒๓ ชุมชน ในเขตเทศบาล	๒๐๐,๐๐๐	๒๐๐,๐๐๐	๒๐๐,๐๐๐	๒๐๐,๐๐๐	๑ ครั้ง ต่อปี	- ประชาชนในชุมชนมีสุขภาพ ที่สมบูรณ์แข็งแรง	กองการศึกษา
๑๑	โครงการเข้าร่วมแข่งขันกีฬานักเรียน องค์กรปกครองส่วนท้องถิ่น	- เพื่อสร้างความสามัคคีของ นักเรียนระหว่างเทศบาล และ พนักงานครูเทศบาลทั่วประเทศ	- คัดเลือกเก็บตัว และนำนักเรียน เข้าร่วมแข่งขันระดับภาคตะวันออกเฉียงเหนือ และระดับประเทศ ปีละ ๑ ครั้ง	๑๐๐,๐๐๐	๑๐๐,๐๐๐	๑๐๐,๐๐๐	๑๐๐,๐๐๐	๑ ครั้ง ต่อปี	- ทำให้เกิดพัฒนาการทาง ด้านร่างกาย อารมณ์ และ สติปัญญา	กองการศึกษา

รายละเอียดโครงการพัฒนา
แผนพัฒนาเทศบาลสี่ปี (พ.ศ.๒๕๖๑ ถึง ๒๕๖๔)
เทศบาลเมืองปากซ่อง

ยุทธศาสตร์จังหวัดที่ ๑ พัฒนาและเพิ่มศักยภาพการแข่งขันเศรษฐกิจ

- ยุทธศาสตร์การพัฒนาของ อปท. ในเขตจังหวัดที่ ๗ ยุทธศาสตร์ด้านการพัฒนาการท่องเที่ยว ศาสนา-วัฒนธรรม ประเพณี และกีฬา

๘ ยุทธศาสตร์การพัฒนาการท่องเที่ยว ศาสนา-วัฒนธรรม ประเพณี และกีฬา

- แผนงานการศาสนาวัฒนธรรมและนันทนาการ

(แบบ ผ.๐๑)

ที่	โครงการ/กิจกรรม	วัตถุประสงค์	เป้าหมาย (ผลผลิตของโครงการ)	งบประมาณและที่ผ่านมา				ตัวชี้วัด (KPI)	ผลที่คาดว่าจะได้รับ	หน่วยงาน ที่รับผิดชอบ หลัก
				๒๕๖๑ (บาท)	๒๕๖๒ (บาท)	๒๕๖๓ (บาท)	๒๕๖๔ (บาท)			
๑๒	โครงการก่อสร้าง ลานกิจกรรมอเนก ประสงค์ในร่มหลังคา ทรงโค้ง	-เพื่อเป็นสถานที่อเนกประสงค์ ในจัดกิจกรรมเสริมหลักสูตรและ กิจกรรมอื่นๆ ของโรงเรียน	-ก่อสร้างลานกิจกรรมอเนก ประสงค์คอนกรีตเสริมเหล็กในร่ม มีพื้นที่ใช้สอยไม่น้อยกว่า ๗๕๐ ตารางเมตร มีหลังคาทรงโค้ง (ตามรูปแบบที่เทศ(บาลกำหนด)	๓,๐๐๐,๐๐๐	-	-	-	๑ แห่ง	-โรงเรียนมีสถานที่จัดกิจกรรม ต่างๆ ได้มีประสิทธิภาพ	กองการศึกษา ร.ร.ท.๑
๑๓	โครงการก่อสร้างสนามกีฬา (เทนนิส) ๒ คอร์ท ขนาดมาตรฐาน ๑ สนาม	-เพื่อก่อสร้างสนามเทนนิสเพื่อให้ ประชาชนได้ใช้ประโยชน์ในการ ออกกำลังกายและแข่งขันเทนนิส	- ก่อสร้างสนามเทนนิสขนาด กว้าง ๓๗.๘๐ เมตร ยาว ๓๗.๘๐ เมตร จำนวน ๑ สนาม (ตามรูปแบบที่เทศ(บาลกำหนด)	๒,๘๐๐,๐๐๐	-	-	-	๑ แห่ง	- มีสนามเทนนิสให้ประชาชน ได้ใช้ประโยชน์ในการออก กำลังกายและแข่งขัน	กองการศึกษา
รวม	๑๓ โครงการ	-	-	๗,๖๕๐,๐๐๐	๔,๘๕๐,๐๐๐	๔,๘๕๐,๐๐๐	๔,๘๕๐,๐๐๐	-	-	-

บัญชีโครงการ

สำหรับ อุดหนุนองค์กรปกครองส่วนท้องถิ่น ส่วนราชการ รัฐวิสาหกิจ องค์กรประชาชน

รายละเอียดโครงการพัฒนา
แผนพัฒนาเทศบาลสี่ปี (พ.ศ.๒๕๖๑ ถึง ๒๕๖๔)
สำหรับ อุดหนุนองค์กรปกครองส่วนท้องถิ่น ส่วนราชการ รัฐวิสาหกิจ องค์กรประชาชน
เทศบาลเมืองปากซ่อง

ยุทธศาสตร์จังหวัดที่ ๒ ยกระดับสังคมให้เป็นเมืองน่าอยู่

- ยุทธศาสตร์การพัฒนาของ อปท. ในเขตจังหวัดที่ ๓ ยุทธศาสตร์การพัฒนาด้านการพัฒนาสังคม

๒ ยุทธศาสตร์สร้างสังคมให้มีคุณภาพชีวิตที่ดีและอยู่ร่วมกันอย่างมีความสุข

- แผนงานสาธารณสุข

(แบบ ผ.๐๒)

ที่	โครงการ/กิจกรรม	วัตถุประสงค์	เป้าหมาย (ผลผลิตของโครงการ)	งบประมาณและที่ผ่านมา				ตัวชี้วัด (KPI)	ผลที่คาดว่าจะ ได้รับ	หน่วยงาน ที่รับผิดชอบ หลัก	หน่วยงาน ที่ขอรับเงิน อุดหนุน
				๒๕๖๑ (บาท)	๒๕๖๒ (บาท)	๒๕๖๓ (บาท)	๒๕๖๔ (บาท)				
๑	โครงการพัฒนางานสาธารณสุข มูลฐานในเขตเทศบาล	-เพื่อพัฒนาศักยภาพทางด้าน สาธารณสุขมูลฐาน จำนวน ๒๓ ชุมชน ให้แก่ อสม. ในเขตเทศบาล	- คณะกรรมการชุมชน และ อสม. จำนวน ๒๓ ชุมชน	๓๔๕,๐๐๐	๓๔๕,๐๐๐	๓๔๕,๐๐๐	๓๔๕,๐๐๐	๑ ครั้งต่อปี	- อสม.มีความรู้การบริการ สุขภาพเบื้องต้นในด้าน สาธารณสุขมูลฐาน	กอง สาธารณสุขฯ	อาสาสมัคร สาธารณสุข ประจำชุมชน
รวม	๑ โครงการ	-	-	๓๔๕,๐๐๐	๓๔๕,๐๐๐	๓๔๕,๐๐๐	๓๔๕,๐๐๐	-	-	-	-

รายละเอียดโครงการพัฒนา
แผนพัฒนาเทศบาลสี่ปี (พ.ศ.๒๕๖๑ ถึง ๒๕๖๔)
สำหรับ อุดหนุนองค์กรปกครองส่วนท้องถิ่น ส่วนราชการ รัฐวิสาหกิจ องค์กรประชาชน
เทศบาลเมืองปากช่อง

ยุทธศาสตร์จังหวัดที่ ๒ ยกระดับสังคมให้เป็นเมืองน่าอยู่

- ยุทธศาสตร์การพัฒนาของ อปท. ในเขตจังหวัดที่ ๓ ยุทธศาสตร์การพัฒนาด้านการพัฒนาสังคม

๒ ยุทธศาสตร์สร้างสังคมให้มีคุณภาพชีวิตที่ดีและอยู่ร่วมกันอย่างมีความสุข

- แผนงานสาธารณสุข

(แบบ ผ.๐๒)

ที่	โครงการ/กิจกรรม	วัตถุประสงค์	เป้าหมาย (ผลผลิตของโครงการ)	งบประมาณและที่ผ่านมา				ตัวชี้วัด (KPI)	ผลที่คาดว่าจะ ได้รับ	หน่วยงาน ที่รับผิดชอบ หลัก	หน่วยงาน ที่ขอรับเงิน อุดหนุน
				๒๕๖๑ (บาท)	๒๕๖๒ (บาท)	๒๕๖๓ (บาท)	๒๕๖๔ (บาท)				
๑	โครงการเงินอุดหนุนสำหรับ สนับสนุนอาหารกลางวัน สพฐ. ๕ โรงเรียน	- เพื่อให้นักเรียนมีอาหาร กลางวันที่ถูกหลักโภชนาการ และมีคุณภาพ สพฐ. ๕ โรงเรียน	- ดำเนินการจัดหาอาหาร กลางวันให้แก่เด็กนักเรียน	๘,๑๓๒,๐๐๐	๘,๑๓๒,๐๐๐	๘,๑๓๒,๐๐๐	๘,๑๓๒,๐๐๐	๕ แห่ง	- นักเรียนมีสุขภาพพลานามัย แข็งแรง	กองการศึกษา	โรงเรียน สังกัด สพฐ. ๑.โรงเรียน เดิมแสงโช ปากช่องวิทยา ๒.โรงเรียน บ้านท่าเลื่อน สามัคคี ๓.โรงเรียน บ้านปากช่อง (ครูสามัคคี๑) ๔.โรงเรียน บ้านหนอง สาหร่าย ๕.โรงเรียน บ้านปากแก
รวม	๑ โครงการ	-	-	๘,๑๓๒,๐๐๐	๘,๑๓๒,๐๐๐	๘,๑๓๒,๐๐๐	๘,๑๓๒,๐๐๐	-	-	-	-

รายละเอียดโครงการพัฒนา
แผนพัฒนาเทศบาลสี่ปี (พ.ศ.๒๕๖๑ ถึง ๒๕๖๔)
สำหรับ อุดหนุนองค์กรปกครองส่วนท้องถิ่น ส่วนราชการ รัฐวิสาหกิจ องค์กรประชาชน
เทศบาลเมืองปากซ่อง

ยุทธศาสตร์จังหวัดที่ ๑ พัฒนาและเพิ่มศักยภาพการแข่งขันเศรษฐกิจ

- ยุทธศาสตร์การพัฒนาของ อปท. ในเขตจังหวัดที่ ๖ ยุทธศาสตร์ด้านการพัฒนาโครงสร้างพื้นฐาน

๖ ยุทธศาสตร์การพัฒนาด้านโครงสร้างพื้นฐาน

- แผนงานเคหะและชุมชน

(แบบ ผ.๐๒)

ที่	โครงการ/กิจกรรม	วัตถุประสงค์	เป้าหมาย (ผลผลิตของโครงการ)	งบประมาณและที่ผ่านมา				ตัวชี้วัด (KPI)	ผลที่คาดว่าจะ ได้รับ	หน่วยงาน ที่รับผิดชอบ หลัก	หน่วยงาน ที่ขอรับเงิน อุดหนุน
				๒๕๖๑ (บาท)	๒๕๖๒ (บาท)	๒๕๖๓ (บาท)	๒๕๖๔ (บาท)				
๑	โครงการขยายเขตไฟฟ้าแรงต่ำ ไฟสาธารณะ บริเวณ ชุมชนราชประชา (แผนชุมชนราชประชา)	-เพื่อให้ประชาชนได้รับการ ด้านโครงสร้างพื้นฐานอย่าง ทั่วถึง	-ขยายเขตติดตั้งไฟฟ้า สาธารณะ บริเวณชุมชน ราชประชา	๑๐๑,๑๖๐	-	-	-	๑ แห่ง	-ประชาชนมีคุณภาพชีวิตที่ดีขึ้น ได้รับการบริการโครงสร้างพื้นฐาน อย่างทั่วถึง	กองช่าง	การไฟฟ้า ส่วนภูมิภาค อำเภอ ปากซ่อง
๒	โครงการขยายเขตไฟฟ้าแรงต่ำ ไฟสาธารณะ บริเวณ ถนนเทศบาล ๓๖ ซอยอยู่เจริญ ๑ แยกขวา (แผนชุมชนวัดจันทิ์ก)	-เพื่อให้ประชาชนได้รับการ ด้านโครงสร้างพื้นฐานอย่าง ทั่วถึง	-ขยายเขตติดตั้งไฟฟ้า สาธารณะ บริเวณถนน เทศบาล ๓๔ ซอยอยู่เจริญ ๑ แยกขวา	๘๗,๐๐๐	-	-	-	๑ แห่ง	-ประชาชนมีคุณภาพชีวิตที่ดีขึ้น ได้รับการบริการโครงสร้างพื้นฐาน อย่างทั่วถึง	กองช่าง	การไฟฟ้า ส่วนภูมิภาค อำเภอ ปากซ่อง
๓	โครงการวางระบบ สายไฟฟ้าใต้ดิน ในเขตเทศบาล เมืองปากซ่อง	- เพื่อปรับปรุงระบบสายไฟฟ้า ลงใต้ดินให้มีความเป็นระเบียบ เรียบร้อยและมีความปลอดภัย มากยิ่งขึ้น	- ปรับปรุงระบบสายไฟฟ้า ถนนมิตรภาพเดิมในเขต เทศบาลเมืองปากซ่อง (ตามรูปแบบที่เทศบาลกำหนด)	๓,๐๐๐,๐๐๐	-	-	-	๑ แห่ง	- ระบบสายไฟฟ้ามีความเป็น ระเบียบเรียบร้อยและมีความ ปลอดภัยมากยิ่งขึ้น	กองช่าง	การไฟฟ้า ส่วนภูมิภาค อำเภอ ปากซ่อง

รายละเอียดโครงการพัฒนา
แผนพัฒนาเทศบาลสี่ปี (พ.ศ.๒๕๖๑ ถึง ๒๕๖๔)
สำหรับ อุดหนุนองค์กรปกครองส่วนท้องถิ่น ส่วนราชการ รัฐวิสาหกิจ องค์กรประชาชน
เทศบาลเมืองปากซ่อง

ยุทธศาสตร์จังหวัดที่ ๑ พัฒนาและเพิ่มศักยภาพการแข่งขันเศรษฐกิจ

- ยุทธศาสตร์การพัฒนาของ อปท. ในเขตจังหวัดที่ ๖ ยุทธศาสตร์ด้านการพัฒนาโครงสร้างพื้นฐาน

๖ ยุทธศาสตร์การพัฒนาด้านโครงสร้างพื้นฐาน

- แผนงานเคหะและชุมชน

(แบบ ผ.๐๒)

ที่	โครงการ/กิจกรรม	วัตถุประสงค์	เป้าหมาย (ผลผลิตของโครงการ)	งบประมาณและที่ผ่านมา				ตัวชี้วัด (KPI)	ผลที่คาดว่าจะ ได้รับ	หน่วยงาน ที่รับผิดชอบ หลัก	หน่วยงาน ที่ขอรับเงิน อุดหนุน
				๒๕๖๑ (บาท)	๒๕๖๒ (บาท)	๒๕๖๓ (บาท)	๒๕๖๔ (บาท)				
๔	โครงการขยายเขตไฟฟ้าแรงต่ำ ไฟฟ้าสาธารณะ นิคมลำตะคอง ซอย ๑๐	-เพื่อให้ประชาชนได้รับการ ด้านโครงสร้างพื้นฐานอย่าง ทั่วถึง	-ขยายเขตติดตั้งไฟฟ้า สาธารณะ นิคมลำตะคอง ซอย ๑๐	-	๔๗,๐๔๐	-	-	๑ แห่ง	-ประชาชนมีคุณภาพชีวิตที่ดีขึ้น ได้รับการบริการโครงสร้างพื้นฐาน อย่างทั่วถึง	กองช่าง	การไฟฟ้า ส่วนภูมิภาค อำเภอ ปากซ่อง
๕	โครงการขยายเขตไฟฟ้าแรงต่ำ ไฟฟ้าสาธารณะ บริเวณชุมชน บ้านท่ามะนาว	-เพื่อให้ประชาชนได้รับการ ด้านโครงสร้างพื้นฐานอย่าง ทั่วถึง	-ขยายเขตติดตั้งไฟฟ้า สาธารณะ บริเวณชุมชน บ้านท่ามะนาว	-	๑๖๕,๖๐๐	-	-	๑ แห่ง	-ประชาชนมีคุณภาพชีวิตที่ดีขึ้น ได้รับการบริการโครงสร้างพื้นฐาน อย่างทั่วถึง	กองช่าง	การไฟฟ้า ส่วนภูมิภาค อำเภอ ปากซ่อง
๖	โครงการขยายเขตไฟฟ้าแรงต่ำ บ้านนันทเขตต์ ซอย ๒ แยก ๙	-เพื่อให้ประชาชนได้รับการ ด้านโครงสร้างพื้นฐานอย่าง ทั่วถึง	-ขยายเขตติดตั้งไฟฟ้า สาธารณะ บ้านนันทเขตต์ ซอย ๒ แยก ๙	-	๔๑,๐๔๐	-	-	๑ แห่ง	-ประชาชนมีคุณภาพชีวิตที่ดีขึ้น ได้รับการบริการโครงสร้างพื้นฐาน อย่างทั่วถึง	กองช่าง	การไฟฟ้า ส่วนภูมิภาค อำเภอ ปากซ่อง
๗	โครงการขยายเขตไฟฟ้าแรงต่ำ ไฟฟ้าสาธารณะ แยกซอย ๑๐ นิคมลำตะคอง	-เพื่อให้ประชาชนได้รับการ ด้านโครงสร้างพื้นฐานอย่าง ทั่วถึง	-ขยายเขตติดตั้งไฟฟ้า สาธารณะ แยกซอย ๑๐ ถนนนิคมลำตะคอง	-	๑๕๔,๐๘๐	-	-	๑ แห่ง	-ประชาชนมีคุณภาพชีวิตที่ดีขึ้น ได้รับการบริการโครงสร้างพื้นฐาน อย่างทั่วถึง	กองช่าง	การไฟฟ้า ส่วนภูมิภาค อำเภอ ปากซ่อง

รายละเอียดโครงการพัฒนา
แผนพัฒนาเทศบาลสี่ปี (พ.ศ.๒๕๖๑ ถึง ๒๕๖๔)
สำหรับ อุดหนุนองค์กรปกครองส่วนท้องถิ่น ส่วนราชการ รัฐวิสาหกิจ องค์กรประชาชน
เทศบาลเมืองปากซ่อง

ยุทธศาสตร์จังหวัดที่ ๑ พัฒนาและเพิ่มศักยภาพการแข่งขันเศรษฐกิจ

- ยุทธศาสตร์การพัฒนาของ อปท. ในเขตจังหวัดที่ ๖ ยุทธศาสตร์ด้านการพัฒนาโครงสร้างพื้นฐาน

๖ ยุทธศาสตร์การพัฒนาด้านโครงสร้างพื้นฐาน

- แผนงานเคหะและชุมชน

(แบบ ผ.๐๒)

ที่	โครงการ/กิจกรรม	วัตถุประสงค์	เป้าหมาย (ผลผลิตของโครงการ)	งบประมาณและที่ผ่านมา				ตัวชี้วัด (KPI)	ผลที่คาดว่าจะ ได้รับ	หน่วยงาน ที่รับผิดชอบ หลัก	หน่วยงาน ที่ขอรับเงิน อุดหนุน
				๒๕๖๑ (บาท)	๒๕๖๒ (บาท)	๒๕๖๓ (บาท)	๒๕๖๔ (บาท)				
๘	โครงการขยายเขตไฟฟ้าแรงต่ำ ไฟฟ้าสาธารณะ แยกบ้านไร่-วัด หนองสาหร่าย	-เพื่อให้ประชาชนได้รับบริการ ด้านโครงสร้างพื้นฐานอย่าง ทั่วถึง	-ขยายเขตติดตั้งไฟฟ้า สาธารณะ แยกบ้านไร่-วัด หนองสาหร่าย	-	๑๖๔,๒๘๐	-	-	๑ แห่ง	-ประชาชนมีคุณภาพชีวิตที่ดีขึ้น ได้รับบริการโครงสร้างพื้นฐาน อย่างทั่วถึง	กองช่าง	การไฟฟ้า ส่วนภูมิภาค อำเภอ ปากซ่อง
๙	โครงการขยายเขตไฟฟ้าแรงต่ำ หน้าวัดหนองสาหร่าย	-เพื่อให้ประชาชนได้รับบริการ ด้านโครงสร้างพื้นฐานอย่าง ทั่วถึง	-ขยายเขตติดตั้งไฟฟ้าสาธารณะ หน้าวัดหนองสาหร่าย	-	๒๑,๙๖๐	-	-	๑ แห่ง	-ประชาชนมีคุณภาพชีวิตที่ดีขึ้น ได้รับบริการโครงสร้างพื้นฐาน อย่างทั่วถึง	กองช่าง	การไฟฟ้า ส่วนภูมิภาค อำเภอ ปากซ่อง
๑๐	โครงการขยายเขตไฟฟ้าแรงต่ำ ไฟฟ้าสาธารณะ หลังโรงเรียน ถนนอมศิษฐ์	-เพื่อให้ประชาชนได้รับบริการ ด้านโครงสร้างพื้นฐานอย่าง ทั่วถึง	-ขยายเขตติดตั้งไฟฟ้าสาธารณะ หลังโรงเรียนถนนอมศิษฐ์	-	-	๑๑๐,๑๖๐	-	๑ แห่ง	-ประชาชนมีคุณภาพชีวิตที่ดีขึ้น ได้รับบริการโครงสร้างพื้นฐาน อย่างทั่วถึง	กองช่าง	การไฟฟ้า ส่วนภูมิภาค อำเภอ ปากซ่อง
๑๑	โครงการขยายเขตไฟฟ้าแรงต่ำ ไฟฟ้าสาธารณะ บริเวณบ้าน ชุมชนประปา	-เพื่อให้ประชาชนได้รับบริการ ด้านโครงสร้างพื้นฐานอย่าง ทั่วถึง	-ขยายเขตติดตั้งไฟฟ้าสาธารณะ บริเวณบ้านชุมชนประปา	-	-	๑๐๑,๑๖๐	-	๑ แห่ง	-ประชาชนมีคุณภาพชีวิตที่ดีขึ้น ได้รับบริการโครงสร้างพื้นฐาน อย่างทั่วถึง	กองช่าง	การไฟฟ้า ส่วนภูมิภาค อำเภอ ปากซ่อง

รายละเอียดโครงการพัฒนา
แผนพัฒนาเทศบาลสี่ปี (พ.ศ.๒๕๖๑ ถึง ๒๕๖๔)
สำหรับ อุดหนุนองค์กรปกครองส่วนท้องถิ่น ส่วนราชการ รัฐวิสาหกิจ องค์กรประชาชน
เทศบาลเมืองปากซ่อง

ยุทธศาสตร์จังหวัดที่ ๑ พัฒนาและเพิ่มศักยภาพการแข่งขันเศรษฐกิจ

- ยุทธศาสตร์การพัฒนาของ อปท. ในเขตจังหวัดที่ ๖ ยุทธศาสตร์ด้านการพัฒนาโครงสร้างพื้นฐาน

๖ ยุทธศาสตร์การพัฒนาด้านโครงสร้างพื้นฐาน

- แผนงานเคหะและชุมชน

(แบบ ผ.๐๒)

ที่	โครงการ/กิจกรรม	วัตถุประสงค์	เป้าหมาย (ผลผลิตของโครงการ)	งบประมาณและที่ผ่านมา				ตัวชี้วัด (KPI)	ผลที่คาดว่าจะ ได้รับ	หน่วยงาน ที่รับผิดชอบ หลัก	หน่วยงาน ที่ขอรับเงิน อุดหนุน
				๒๕๖๑ (บาท)	๒๕๖๒ (บาท)	๒๕๖๓ (บาท)	๒๕๖๔ (บาท)				
๑๒	โครงการวางท่อขยายเขต น้ำประปา ถนนพิมพาราม ซอย ๘	- เพื่อขยายเขตจำหน่าย น้ำประปาให้ประชาชน ได้ใช้บริการอย่างทั่วถึง	- ขยายเขตน้ำประปา ถนนพิมพาราม ซอย ๘	-	-	๑๐๕,๐๐๐	-	๑ แห่ง	- ประชาชนมีน้ำประปาใช้ อย่างเพียงพอ และทั่วถึง	กองช่าง	การประปา ส่วนภูมิภาค สาขา ปากซ่อง
๑๓	โครงการขยายเขตระบบ จำหน่ายเคเบิลใต้ดิน สวนสาธารณะเขาแคน	-เพื่อให้ประชาชนได้รับบริการ ด้านโครงสร้างพื้นฐานอย่าง ทั่วถึง	-เพื่อติดตั้งระบบจำหน่ายเคเบิล ใต้ดินสวนสาธารณะเขาแคน	-	-	-	๕,๐๐๐,๐๐๐	๑ แห่ง	-การจัดการระบบไฟฟ้าบริเวณ สวนสาธารณะเขาแคน มีประสิทธิภาพมากขึ้น	กองช่าง	การไฟฟ้า ส่วนภูมิภาค อำเภอ ปากซ่อง
รวม	๑๓ โครงการ	-	-	๓,๑๘๘,๑๖๐	๕๙๔,๐๐๐	๓๑๖,๓๒๐	๕,๐๐๐,๐๐๐	-	-	-	-

บัญชีครุภัณฑ์

บัญชีครุภัณฑ์
แผนพัฒนาเทศบาลสี่ปี (พ.ศ.๒๕๖๑ ถึง ๒๕๖๔)
เทศบาลเมืองปากซอ่ง

(แบบ ผ.๐๘)

ที่	แผนงาน	หมวด	ประเภท	วัตถุประสงค์	เป้าหมาย (ผลผลิตของครุภัณฑ์)	งบประมาณและที่ผ่านมา				หน่วยงาน รับผิดชอบ หลัก
						๒๕๖๑ (บาท)	๒๕๖๒ (บาท)	๒๕๖๓ (บาท)	๒๕๖๔ (บาท)	
๑	แผนงานบริหารงานทั่วไป	- ค่าครุภัณฑ์	- ครุภัณฑ์สำนักงาน	- เพื่อเพิ่มประสิทธิภาพในการปฏิบัติงาน	- จัดซื้อเครื่องปรับอากาศ แบบแยกส่วนชนิดตั้งพื้น หรือชนิดแขวน มีระบบฟอกอากาศ ขนาด ๓๖,๐๐๐ บีทียู จำนวน ๒ เครื่อง (จัดซื้อปีละ ๑ เครื่อง)	๔๔,๐๐๐	๔๔,๐๐๐	-	-	สำนักปลัดฯ
๒	แผนงานบริหารงานทั่วไป	- ค่าครุภัณฑ์	- ครุภัณฑ์สำนักงาน	- เพื่อให้เกิดประสิทธิภาพในการปฏิบัติงาน	- จัดซื้อเก้าอี้สำนักงาน จำนวน ๕ ตัว	๖,๕๐๐	-	-	-	กองวิชาการฯ
๓	แผนงานงานรักษาความสงบภายใน	- ค่าครุภัณฑ์	- ครุภัณฑ์ยานาหนะและขนส่ง	- เพื่อเพิ่มประสิทธิภาพในการปฏิบัติงาน	- จัดซื้อเครื่องปรับอากาศ แบบชนิดแขวน มีระบบฟอกอากาศ ขนาด ๑๘,๐๐๐ บีทียู รวมค่าติดตั้ง จำนวน ๑ เครื่อง	๒๘,๐๐๐	-	-	-	สำนักปลัดฯ งานป้องกันฯ
๔	แผนงานงานรักษาความสงบภายใน	- ค่าครุภัณฑ์	- ครุภัณฑ์สำนักงาน	- เพื่อเพิ่มประสิทธิภาพในการและความสะดวกรวดเร็วในการปฏิบัติงาน	- จัดซื้อรถจักรยานยนต์ ขนาด ๑๒๐ ซีซี แบบเกียร์อัตโนมัติ จำนวน ๑ คัน	-	๕๕,๐๐๐	-	-	สำนักปลัดฯ งานป้องกันฯ

บัญชีครุภัณฑ์
แผนพัฒนาเทศบาลสี่ปี (พ.ศ.๒๕๖๑ ถึง ๒๕๖๔)
เทศบาลเมืองปากช่อง

(แบบ ผ.๐๘)

ที่	แผนงาน	หมวด	ประเภท	วัตถุประสงค์	เป้าหมาย (ผลผลิตของครุภัณฑ์)	งบประมาณและที่ผ่านมา				หน่วยงาน รับผิดชอบ หลัก
						๒๕๖๑ (บาท)	๒๕๖๒ (บาท)	๒๕๖๓ (บาท)	๒๕๖๔ (บาท)	
๕	แผนงานการศึกษา	- ค่าครุภัณฑ์	- ครุภัณฑ์งานบ้าน งานครัว	-เพื่อให้เกิดประสิทธิภาพในการ ปฏิบัติงาน	-จัดซื้อเครื่องตัดหญ้าแบบข้อแข็ง จำนวน ๒ เครื่อง	๑๙,๐๐๐	๑๙,๐๐๐	๑๙,๐๐๐	๑๙,๐๐๐	กองการศึกษา (ร.รท๑,๗๒) ศูนย์เยาวชนฯ
๖	แผนงานการศึกษา	- ค่าครุภัณฑ์	- ครุภัณฑ์คอมพิวเตอร์	-เพื่อความสะดวกในการ ปฏิบัติงาน	- จัดซื้อเครื่องปริ้นเตอร์ชนิด เลเซอร์(พิมพ์กลับหน้าจ - อัตโนมัติ) จำนวน ๑ เครื่อง	๑๒,๐๐๐	๑๒,๐๐๐	๑๒,๐๐๐	๑๒,๐๐๐	กองการศึกษา
๗	แผนงานการศึกษา	- ค่าครุภัณฑ์	- ครุภัณฑ์การแพทย์	- เพื่อการปฐมพยาบาลเบื้องต้น ในกรณีผู้เรียนเจ็บป่วยก่อนส่งต่อ สถานพยาบาล	- จัดซื้อเวชภัณฑ์ยา ในการรักษาเบื้องต้น	๕,๐๐๐	๕,๐๐๐	๕,๐๐๐	๕,๐๐๐	โรงเรียน เทศบาล ๒ บ้านหนอง กะจะ
๘	แผนงานการศึกษา	- ค่าครุภัณฑ์	- ครุภัณฑ์สำนักงาน	- เพื่อให้เกิดประสิทธิภาพใน การปฏิบัติงาน	- จัดซื้อโต๊ะเก้าอี้สำหรับบุคลากร ครูจำนวน ๒ ชุด	๑๓,๐๐๐	๑๓,๐๐๐	๑๓,๐๐๐	๑๓,๐๐๐	โรงเรียน เทศบาล ๒ บ้านหนอง กะจะ

บัญชีครุภัณฑ์
แผนพัฒนาเทศบาลสี่ปี (พ.ศ.๒๕๖๑ ถึง ๒๕๖๔)
เทศบาลเมืองปากซ่อง

(แบบ ผ.๐๘)

ที่	แผนงาน	หมวด	ประเภท	วัตถุประสงค์	เป้าหมาย (ผลผลิตของครุภัณฑ์)	งบประมาณและที่ผ่านมา				หน่วยงาน รับผิดชอบ หลัก
						๒๕๖๑ (บาท)	๒๕๖๒ (บาท)	๒๕๖๓ (บาท)	๒๕๖๔ (บาท)	
๙	แผนงานการศึกษา	- ค่าครุภัณฑ์	- ครุภัณฑ์ไฟฟ้าและวิทยุ	- เพื่อใช้ในการอบรมนักเรียน บริเวณหน้าเสาธงและบริเวณ สนาม	- จัดซื้อเครื่องขยายเสียงและ อุปกรณ์ประกอบจำนวน ๑ ชุด	๓๕,๐๐๐	๓๕,๐๐๐	๓๕,๐๐๐	๓๕,๐๐๐	โรงเรียน เทศบาล ๒ บ้านหนอง กะจะ
๑๐	แผนงานการศึกษา	- ค่าครุภัณฑ์	- ครุภัณฑ์สำนักงาน	- เพื่อปรับอุณหภูมิห้องเรียนให้ เหมาะสมกับการจัดการเรียนการ สอนสำหรับเด็กอนุบาลและทด แทนเครื่องปรับอากาศเดิมที่ชำรุด	- จัดซื้อและติดตั้งปรับอากาศ ห้องเรียนอนุบาลขนาดไม่น้อยกว่า ๒๔,๐๐๐ บีทียู จำนวน ๘ เครื่อง	๒๕๙,๒๐๐	๒๕๙,๒๐๐	๒๕๙,๒๐๐	๒๕๙,๒๐๐	กองการศึกษา ร.ร.ท.๑
๑๑	แผนงานการศึกษา	- ค่าครุภัณฑ์	- ครุภัณฑ์สำนักงาน	- เพื่อส่งเสริมบรรยากาศในการ เรียนการสอน	- จัดซื้อเครื่องปรับอากาศ ขนาด ๑๘,๐๐๐ บีทียู พร้อมติดตั้ง จำนวน ๘ เครื่อง	๒๒๘,๘๐๐	๒๒๘,๘๐๐	๒๒๘,๘๐๐	๒๒๘,๘๐๐	โรงเรียน เทศบาล ๒
๑๒	แผนงานการศึกษา	- ค่าครุภัณฑ์	- ครุภัณฑ์การเกษตร	- เพื่อเพิ่มประสิทธิภาพใช้ในการ ให้บริการประชาชนที่มาใช้บริการ ห้องน้ำศูนย์เยาวชนและโรงยิม	- จัดซื้อเครื่องปั้มน้ำกึ่งอัตโนมัติ จำนวน ๒ เครื่อง	๓๘,๐๐๐	-	-	-	กองการศึกษา

บัญชีครุภัณฑ์
แผนพัฒนาเทศบาลสี่ปี (พ.ศ.๒๕๖๑ ถึง ๒๕๖๔)
เทศบาลเมืองปากซ่อง

(แบบ ผ.๐๘)

ที่	แผนงาน	หมวด	ประเภท	วัตถุประสงค์	เป้าหมาย (ผลผลิตของครุภัณฑ์)	งบประมาณและที่ผ่านมา				หน่วยงาน รับผิดชอบ หลัก
						๒๕๖๑ (บาท)	๒๕๖๒ (บาท)	๒๕๖๓ (บาท)	๒๕๖๔ (บาท)	
๑๓	แผนงานการศึกษา	- ค่าครุภัณฑ์	- ครุภัณฑ์ยานาหนะ และขนส่ง	- เพื่อเพิ่มประสิทธิภาพในการ จัดการเรียนการสอน	- จัดซื้อรถโรงเรียนขนาด ๔ ตัน ๖ ล้อ ปริมาตรกระบอกลูบ ไม่ต่ำกว่า ๓,๕๐๐ ซีซี พร้อม กระบะไม้ โครงหลังคาโดยสาร เบาะนั่ง ๓ แถว พัดลม ๓ ตัว ประตูปิดท้าย พร้อมทำตัวถัง สีเหลือง จำนวน ๒ คัน (จัดซื้อปีละ ๑ คัน)	๑,๔๒๐,๐๐๐	๑,๔๒๐,๐๐๐	๑,๔๒๐,๐๐๐	๑,๔๒๐,๐๐๐	กองการศึกษา
๑๔	แผนงานการศึกษา	- ค่าครุภัณฑ์	- ครุภัณฑ์อื่นๆ	- เพื่อเป็นการให้ความสะดวก แก่ครูและนักเรียนให้มีวัสดุ - ครุภัณฑ์ตามความต้องการ - เพื่อเป็นการดูแลจัดหาซ่อมแซม วัสดุ - ครุภัณฑ์ให้มีใช้ตลอดเวลา	- จัดซื้ออุปกรณ์บำรุงรักษา ซ่อมแซมครุภัณฑ์ของ โรงเรียน	๓๐,๐๐๐	๓๐,๐๐๐	๓๐,๐๐๐	๓๐,๐๐๐	กองการศึกษา โรงเรียน เทศบาล ๒
๑๕	แผนงานการศึกษา	- ค่าครุภัณฑ์	- ครุภัณฑ์คอมพิวเตอร์	- เพื่อให้เกิดประสิทธิภาพใน การปฏิบัติงาน	- จัดซื้อเครื่องคอมพิวเตอร์สำหรับ การบริหารงานสถานศึกษา	๑๖,๐๐๐	๑๖,๐๐๐	๑๖,๐๐๐	๑๖,๐๐๐	กองการศึกษา โรงเรียน เทศบาล ๑

บัญชีครุภัณฑ์
แผนพัฒนาเทศบาลสี่ปี (พ.ศ.๒๕๖๑ ถึง ๒๕๖๔)
เทศบาลเมืองปากซอ่ง

(แบบ ผ.๐๘)

ที่	แผนงาน	หมวด	ประเภท	วัตถุประสงค์	เป้าหมาย (ผลผลิตของครุภัณฑ์)	งบประมาณและที่ผ่านมา				หน่วยงาน รับผิดชอบ หลัก
						๒๕๖๑ (บาท)	๒๕๖๒ (บาท)	๒๕๖๓ (บาท)	๒๕๖๔ (บาท)	
๑๖	แผนงานการศึกษา	- ค่าครุภัณฑ์	- ครุภัณฑ์คอมพิวเตอร์	- เพื่อให้เกิดประสิทธิภาพในการปฏิบัติงาน	- จัดซื้อเครื่องคอมพิวเตอร์สำหรับการบริหารงานสถานศึกษา	๑๖,๐๐๐	๑๖,๐๐๐	๑๖,๐๐๐	๑๖,๐๐๐	กองการศึกษา โรงเรียน เทศบาล ๒
๑๗	แผนงานสาธารณสุข	- ค่าครุภัณฑ์	- ครุภัณฑ์คอมพิวเตอร์	- เพื่อให้เกิดประสิทธิภาพในการปฏิบัติงาน	- จัดซื้อเครื่องคอมพิวเตอร์ สำหรับสำนักงาน จำนวน ๑ ชุด (ตามมาตรฐานครุภัณฑ์)	๑๖,๐๐๐	๑๖,๐๐๐	-	๑๖,๐๐๐	กอง สาธารณสุขฯ
๑๘	แผนงานสาธารณสุข	- ค่าครุภัณฑ์	- ครุภัณฑ์คอมพิวเตอร์	- เพื่อให้เกิดประสิทธิภาพในการปฏิบัติงาน	- จัดซื้อเครื่องปริ้นเตอร์ Multifunction แบบฉีดหมึก (Injet) จำนวน ๑ เครื่อง (ตามมาตรฐานครุภัณฑ์)	๗,๙๐๐	๗,๙๐๐	-	๗,๙๐๐	กอง สาธารณสุขฯ
๑๙	แผนงานสาธารณสุข	- ค่าครุภัณฑ์	- ครุภัณฑ์คอมพิวเตอร์	- เพื่อให้เกิดประสิทธิภาพในการปฏิบัติงาน	- จัดซื้อเครื่องสำรองไฟ ขนาด ๘๐๐ VA จำนวน ๑ เครื่อง (ตามมาตรฐานครุภัณฑ์)	๓,๒๐๐	๓,๒๐๐	-	๓,๒๐๐	กอง สาธารณสุขฯ

บัญชีครุภัณฑ์
แผนพัฒนาเทศบาลสี่ปี (พ.ศ.๒๕๖๑ ถึง ๒๕๖๔)
เทศบาลเมืองปากช่อง

(แบบ ผ.๐๘)

ที่	แผนงาน	หมวด	ประเภท	วัตถุประสงค์	เป้าหมาย (ผลผลิตของครุภัณฑ์)	งบประมาณและที่ผ่านมา				หน่วยงาน รับผิดชอบ หลัก
						๒๕๖๑ (บาท)	๒๕๖๒ (บาท)	๒๕๖๓ (บาท)	๒๕๖๔ (บาท)	
๒๐	แผนงานสาธารณสุข	- ค่าครุภัณฑ์	- ครุภัณฑ์สำนักงาน	-เพื่อให้เกิดประสิทธิภาพในการปฏิบัติงาน	-จัดซื้อโต๊ะ เก้าอี้ คอมพิวเตอร์ จำนวน ๑ ชุด (ตามมาตราฐานครุภัณฑ์)	๕,๐๐๐	๕,๐๐๐	๕,๐๐๐	๕,๐๐๐	กอง สาธารณสุขฯ
๒๑	แผนงานสาธารณสุข	- ค่าครุภัณฑ์	- ครุภัณฑ์การเกษตร	-เพื่อเพิ่มประสิทธิภาพในการปฏิบัติงาน	-จัดซื้อเครื่องพ่นหมอกควร์จำนวน ๒ เครื่อง(ตามมาตราฐานครุภัณฑ์)	-	-	-	๕๙,๐๐๐	กอง สาธารณสุขฯ
๒๒	แผนงานเคหะและชุมชน	- ค่าครุภัณฑ์	- ครุภัณฑ์ก่อสร้าง	-เพื่อเพิ่มประสิทธิภาพในการปฏิบัติงานของพนักงานกวาดถนน	-จัดซื้อรถเข็นขยะ ๒ ล้อ มีด้ามจับ จำนวน ๓ คัน (ตามราคาท้องตลาด)	-	-	๓๐,๐๐๐	-	กอง สาธารณสุขฯ
๒๓	แผนงานเคหะและชุมชน	- ค่าครุภัณฑ์	- ครุภัณฑ์ยานาหนะและขนส่ง	-เพื่อเพิ่มประสิทธิภาพในการปฏิบัติงาน	-จัดซื้อรถสุขาเคลื่อนที่ ชนิด ๖ ล้อ เครื่องยนต์ดีเซล ๖ สูบ ๔ จังหวะ ระบายความร้อนด้วยน้ำเครื่องยนต์ มีกำลังไม่น้อยกว่า ๒๐๐ แรงม้า ๑๐ ห้องน้ำ โถปัสสาวะไม่น้อยกว่า ๒๖ โถ (ตามราคาท้องตลาด)	๘,๕๐๐,๐๐๐	-	-	-	กอง สาธารณสุขฯ

บัญชีครุภัณฑ์
แผนพัฒนาเทศบาลสี่ปี (พ.ศ.๒๕๖๑ ถึง ๒๕๖๔)
เทศบาลเมืองปากซ่อง

(แบบ ผ.๐๘)

ที่	แผนงาน	หมวด	ประเภท	วัตถุประสงค์	เป้าหมาย (ผลผลิตของครุภัณฑ์)	งบประมาณและที่ผ่านมา				หน่วยงาน รับผิดชอบ หลัก
						๒๕๖๑ (บาท)	๒๕๖๒ (บาท)	๒๕๖๓ (บาท)	๒๕๖๔ (บาท)	
๒๔	แผนงานเคหะและชุมชน	- ค่าครุภัณฑ์	- ครุภัณฑ์ยานาหนะ และขนส่ง	-เพื่อเพิ่มประสิทธิภาพในการ ปฏิบัติงาน	-จัดซื้อรถบรรทุกขยะแบบอัดท้าย พร้อมชุดยกขยะสาธารณะ ขนาด ๑๒ ลูกบาศก์เมตร ตัวรถชนิด ๖ ล้อ เครื่องยนต์ดีเซล มีกำลังแรงม้า ไม่น้อยกว่า ๒๔๐ แรงม้า ติดตั้งตู้ บรรทุกขยะมูลฝอย ความจุไม่น้อย กว่า ๑๒ ลบม. ด้านท้ายติดตั้งชุด อุปกรณ์ในการยกถังบรรจุขยะ ขนาดไม่น้อยกว่า ๒๐๐ ลิตร (ตามราคาท้องตลาด) (จัดซื้อปีแรก ๒ คัน ต่อไปอีก ๑ คัน)	๗,๐๐๐,๐๐๐	๓,๕๐๐,๐๐๐	๓,๕๐๐,๐๐๐	๓,๕๐๐,๐๐๐	กอง สาธารณสุขฯ
๒๕	แผนงานเคหะและชุมชน	- ค่าครุภัณฑ์	- ครุภัณฑ์สำนักงาน	-เพื่อความสะดวกในการปฏิบัติงาน	- จัดซื้อเก้าอี้สำนักงาน จำนวน ๒๐ ตัวๆละ ๑,๓๐๐ บาท	๒๖,๐๐๐	-	-	-	กองช่าง
๒๖	แผนงานเคหะและชุมชน	- ค่าครุภัณฑ์	- ครุภัณฑ์คอมพิวเตอร์	- เพื่อความสะดวกในการปฏิบัติ งานและเกิดประสิทธิภาพในการ ปฏิบัติงาน	- จัดซื้อเครื่องคอมพิวเตอร์ สำหรับ งานประมวลผล แบบที่ ๑ จำนวน ๑ ชุด	-	๒๕,๐๐๐	-	-	กองช่าง

บัญชีครุภัณฑ์
แผนพัฒนาเทศบาลสี่ปี (พ.ศ.๒๕๖๑ ถึง ๒๕๖๔)
เทศบาลเมืองปากซอ่ง

(แบบ ผ.๐๘)

ที่	แผนงาน	หมวด	ประเภท	วัตถุประสงค์	เป้าหมาย (ผลผลิตของครุภัณฑ์)	งบประมาณและที่ผ่านมา				หน่วยงาน รับผิดชอบ หลัก
						๒๕๖๑ (บาท)	๒๕๖๒ (บาท)	๒๕๖๓ (บาท)	๒๕๖๔ (บาท)	
๒๗	แผนงานเคหะและชุมชน	- ค่าครุภัณฑ์	- ครุภัณฑ์สำนักงาน	- เพื่อจัดซื้อเครื่องปรับอากาศ ทดแทนเครื่องที่ชำรุด ไม่สามารถใช้งานได้และไม่คุ้มกับการซ่อมบำรุง	- จัดซื้อเครื่องปรับอากาศ ชนิด แชนวอน มีระบบพอกอากาศ ขนาด ๓๖,๐๐๐ บีทียู จำนวน ๑ เครื่อง รวมค่าติดตั้ง	-	๔๓,๕๐๐	-	-	กองช่าง
๒๘	แผนงานเคหะและชุมชน	- ค่าครุภัณฑ์	- ครุภัณฑ์สำนักงาน	- เพื่อความสะดวกในการปฏิบัติงาน	- จัดซื้อโต๊ะทำงานระดับ ๑-๒ แบบ เหล็ก พร้อมเก้าอี้ จำนวน ๑ ชุด	-	๖,๖๐๐	-	-	กองช่าง
๒๙	แผนงานเคหะและชุมชน	- ค่าครุภัณฑ์	- ครุภัณฑ์สำนักงาน	- เพื่อความสะดวกในการปฏิบัติงาน	- จัดซื้อตู้เหล็ก ขนาด ๒ บาน จำนวน ๒ หลังๆละ ๔,๑๐๐ บาท	-	๘,๒๐๐	-	-	กองช่าง
๓๐	แผนงานเคหะและชุมชน	- ค่าครุภัณฑ์	- ครุภัณฑ์สำนักงาน	- เพื่อความสะดวกในการปฏิบัติงาน	- จัดซื้อโต๊ะทำงานระดับ ๓ - ๖ แบบเหล็ก พร้อมเก้าอี้ จำนวน ๑ ชุด	-	๙,๖๐๐	-	-	กองช่าง
๓๑	แผนงานเคหะและชุมชน	- ค่าครุภัณฑ์	- ครุภัณฑ์โรงงาน	- เพื่อความสะดวกในการปฏิบัติงานและเพิ่มประสิทธิภาพในการปฏิบัติงาน	- จัดซื้อแท่นตัดไฟเบอร์ ขนาด ๑๔ นิ้ว ๒,๐๐๐ วัตต์ จำนวน ๑ เครื่อง	-	๘,๙๐๐	-	-	กองช่าง

บัญชีครุภัณฑ์
แผนพัฒนาเทศบาลสี่ปี (พ.ศ.๒๕๖๑ ถึง ๒๕๖๔)
เทศบาลเมืองปากซ่อง

(แบบ ผ.๐๘)

ที่	แผนงาน	หมวด	ประเภท	วัตถุประสงค์	เป้าหมาย (ผลผลิตของครุภัณฑ์)	งบประมาณและที่ผ่านมา				หน่วยงาน รับผิดชอบ หลัก
						๒๕๖๑ (บาท)	๒๕๖๒ (บาท)	๒๕๖๓ (บาท)	๒๕๖๔ (บาท)	
๓๒	แผนงานเคหะและชุมชน	- ค่าครุภัณฑ์	- ครุภัณฑ์ก่อสร้าง	- เพื่อความสะดวกในการปฏิบัติงานและเพิ่มประสิทธิภาพในการปฏิบัติงานของพนักงานเทศบาล	- จัดซื้อเครื่องเจาะคอนกรีตขนาดไม่น้อยกว่า ๘๐๐ วัตต์ ๓ ระบบ จำนวน ๑ เครื่อง	-	๘,๗๐๐	-	-	กองช่าง
๓๓	แผนงานเคหะและชุมชน	- ค่าครุภัณฑ์	- ครุภัณฑ์โรงงาน	- เพื่อความสะดวกในการปฏิบัติงานและเพิ่มประสิทธิภาพในการปฏิบัติงานของพนักงานเทศบาล	- จัดซื้อปากกาแท่นเจาะ ๒ ชั้น ๖ นิ้ว จำนวน ๑ เครื่อง	-	๓,๓๐๐	-	-	กองช่าง
๓๔	แผนงานเคหะและชุมชน	- ค่าครุภัณฑ์	- ครุภัณฑ์โรงงาน	- เพื่อความสะดวกในการปฏิบัติงานและเพิ่มประสิทธิภาพในการปฏิบัติงานของพนักงานเทศบาล	- จัดซื้อตู้เชื่อมไฟฟ้า ๓๐๐ แอมป์ จำนวน ๑ เครื่อง	-	๒๕,๐๐๐	-	-	กองช่าง
๓๕	แผนงานเคหะและชุมชน	- ค่าครุภัณฑ์	- ครุภัณฑ์โรงงาน	- เพื่อความสะดวกในการปฏิบัติงานและเพิ่มประสิทธิภาพในการปฏิบัติงาน	- จัดซื้อตู้เชื่อมไฟฟ้า ขนาด ๒๐๐ แอมป์ จำนวน ๑ เครื่อง	-	๒๔,๑๐๐	-	-	กองช่าง

บัญชีครุภัณฑ์
แผนพัฒนาเทศบาลสี่ปี (พ.ศ.๒๕๖๑ ถึง ๒๕๖๔)
เทศบาลเมืองปากซ่อง

(แบบ ผ.๐๘)

ที่	แผนงาน	หมวด	ประเภท	วัตถุประสงค์	เป้าหมาย (ผลผลิตของครุภัณฑ์)	งบประมาณและที่ผ่านมา				หน่วยงาน รับผิดชอบ หลัก
						๒๕๖๑ (บาท)	๒๕๖๒ (บาท)	๒๕๖๓ (บาท)	๒๕๖๔ (บาท)	
๓๖	แผนงานเคหะและชุมชน	- ค่าครุภัณฑ์	- ครุภัณฑ์การเกษตร	- เพื่อความสะดวกในการปฏิบัติงานและเพิ่มประสิทธิภาพในการปฏิบัติงานของพนักงานเทศบาล	- จัดซื้อเครื่องสูบน้ำพร้อมท่อชนขนาด ๖"x๑๖" จำนวน ๑ ชุด	๑๕,๐๐๐	-	-	-	กองช่าง สุขาภิบาล
๓๗	แผนงานเคหะและชุมชน	- ค่าครุภัณฑ์	- ครุภัณฑ์การเกษตร	- เพื่อความสะดวกในการปฏิบัติงานและเพิ่มประสิทธิภาพในการปฏิบัติงานของพนักงานเทศบาล	- จัดซื้อท่ออุดสายพานจัมโบ้ขนาด ๖"x๑๖" พร้อมสายผ้าใบ จำนวน ๑ ชุด	๘,๕๐๐	-	-	-	กองช่าง สุขาภิบาล
๓๘	แผนงานเคหะและชุมชน	- ค่าครุภัณฑ์	- ครุภัณฑ์โรงงาน	- เพื่อความสะดวกในการปฏิบัติงานและเพิ่มประสิทธิภาพในการปฏิบัติงานของพนักงานเทศบาล	- จัดซื้อสว่านมือ จำนวน ๑ ตัว	๖,๐๐๐	-	-	-	กองช่าง สุขาภิบาล
๓๙	แผนงานเคหะและชุมชน	- ค่าครุภัณฑ์	- ครุภัณฑ์สำนักงาน	- เพื่อความสะดวกในการปฏิบัติงาน	- จัดซื้อโต๊ะทำงานระดับ ๑-๒ แบบเหล็ก พร้อมเก้าอี้ จำนวน ๒ ชุด	-	๑๓,๒๐๐	-	-	กองช่าง สุขาภิบาล
๔๐	แผนงานเคหะและชุมชน	- ค่าครุภัณฑ์	- ครุภัณฑ์สำนักงาน	- เพื่อความสะดวกในการปฏิบัติงาน	- จัดซื้อโต๊ะทำงานระดับ ๓-๖ แบบเหล็ก พร้อมเก้าอี้ จำนวน ๓ ชุด	-	-	๒๘,๘๐๐	-	กองช่าง สุขาภิบาล

บัญชีครุภัณฑ์
แผนพัฒนาเทศบาลสี่ปี (พ.ศ.๒๕๖๑ ถึง ๒๕๖๔)
เทศบาลเมืองปากซ่อง

(แบบ ผ.๐๘)

ที่	แผนงาน	หมวด	ประเภท	วัตถุประสงค์	เป้าหมาย (ผลผลิตของครุภัณฑ์)	งบประมาณและที่ผ่านมา				หน่วยงาน รับผิดชอบ หลัก
						๒๕๖๑ (บาท)	๒๕๖๒ (บาท)	๒๕๖๓ (บาท)	๒๕๖๔ (บาท)	
๔๑	แผนงานเคหะและชุมชน	- ค่าครุภัณฑ์	- ครุภัณฑ์สำนักงาน	- เพื่อจัดเก็บเอกสารและวัสดุสำนักงาน	- จัดซื้อตู้เก็บเอกสาร จำนวน ๓ ตู้	๑๘,๐๐๐	-	-	-	กองช่าง สุขาภิบาล
๔๒	แผนงานเคหะและชุมชน	- ค่าครุภัณฑ์	- ครุภัณฑ์ไฟฟ้าและวิทยุ	- เพื่อความสะดวกในการปฏิบัติงานและเพิ่มประสิทธิภาพในการปฏิบัติงานของพนักงานเทศบาล	- จัดซื้อวิทยุสื่อสารติดรถยนต์พร้อมอุปกรณ์ จำนวน ๑ เครื่อง	๔๕,๐๐๐	-	-	-	กองช่าง สุขาภิบาล
๔๓	แผนงานเคหะและชุมชน	- ค่าครุภัณฑ์	- ครุภัณฑ์ไฟฟ้าและวิทยุ	- เพื่อความสะดวกในการปฏิบัติงานและเพิ่มประสิทธิภาพในการปฏิบัติงานของพนักงานเทศบาล	- จัดซื้อวิทยุสื่อสารติดตัวจำนวน ๕ เครื่อง	๔๐,๐๐๐	-	-	-	กองช่าง สุขาภิบาล
๔๔	แผนงานเคหะและชุมชน	- ค่าครุภัณฑ์	- ครุภัณฑ์คอมพิวเตอร์	- เพื่อความสะดวกในการปฏิบัติงานและเพิ่มประสิทธิภาพในการปฏิบัติงานของพนักงานเทศบาล	- จัดซื้อครุภัณฑ์คอมพิวเตอร์พร้อมเครื่องสำรองไฟ โต๊ะ - เก้าอี้คอมพิวเตอร์ จำนวน ๑ ชุด	-	๑๗,๐๐๐	-	-	กองช่าง สุขาภิบาล
๔๕	แผนงานเคหะและชุมชน	- ค่าครุภัณฑ์	- ครุภัณฑ์คอมพิวเตอร์	- เพื่อความสะดวกในการปฏิบัติงานและเพื่อให้เกิดประสิทธิภาพในการปฏิบัติงาน	- จัดซื้อเครื่องปริ้นเตอร์ ชนิดเลเซอร์ จำนวน ๑ เครื่อง	-	๑๒,๐๐๐	-	-	กองช่าง สุขาภิบาล

บัญชีครุภัณฑ์
แผนพัฒนาเทศบาลสี่ปี (พ.ศ.๒๕๖๑ ถึง ๒๕๖๔)
เทศบาลเมืองปากซ่อง

(แบบ ผ.๐๘)

ที่	แผนงาน	หมวด	ประเภท	วัตถุประสงค์	เป้าหมาย (ผลผลิตของครุภัณฑ์)	งบประมาณและที่ผ่านมา				หน่วยงาน รับผิดชอบ หลัก
						๒๕๖๑ (บาท)	๒๕๖๒ (บาท)	๒๕๖๓ (บาท)	๒๕๖๔ (บาท)	
๔๖	แผนงานสร้างความเข้มแข็งของชุมชน	- ค่าครุภัณฑ์	- ครุภัณฑ์คอมพิวเตอร์	- เพื่อให้เกิดประสิทธิภาพในการปฏิบัติงาน	- จัดซื้อเครื่องสำรองไฟฟ้านขนาด ๘๐๐ VA จำนวน ๑ เครื่อง	๓,๒๐๐	-	-	-	กองสวัสดิการสังคม
๔๗	แผนงานสร้างความเข้มแข็งของชุมชน	- ค่าครุภัณฑ์	- ครุภัณฑ์คอมพิวเตอร์	- เพื่อให้เกิดประสิทธิภาพในการปฏิบัติงาน	- จัดซื้อเครื่องคอมพิวเตอร์ สำหรับงานสำนักงาน จำนวน ๑ เครื่อง	๑๖,๐๐๐	-	-	-	กองสวัสดิการสังคม
๔๘	แผนงานสร้างความเข้มแข็งของชุมชน	- ค่าครุภัณฑ์	- ครุภัณฑ์คอมพิวเตอร์	- เพื่อให้เกิดประสิทธิภาพในการปฏิบัติงาน	- จัดซื้อเครื่องพิมพ์ Multifunction แบบฉีดหมึก (Inkjet) จำนวน ๑ เครื่อง	๗,๙๐๐	-	-	-	กองสวัสดิการสังคม
รวม						๑๗,๘๐๐,๒๐๐	๕,๘๙๐,๒๐๐	๕,๖๑๗,๘๐๐	๕,๖๔๕,๑๐๐	

ส่วนที่ ๕

การติดตามและประเมินผล

การติดตามและประเมินผลแผนยุทธศาสตร์และการติดตามประเมินผลโครงการ

จุดมุ่งหมายสำคัญของการประเมินผลแผนยุทธศาสตร์นั้น คือ การประเมินว่ามีการนำแผนยุทธศาสตร์ไปปฏิบัติอย่างแท้จริงเพียงใด และได้ผลเป็นอย่างไรเพื่อที่จะสามารถวัดผลสัมฤทธิ์ของแผนยุทธศาสตร์ได้ในขณะเดียวกันก็สามารถเก็บรวบรวมข้อมูลเพื่อใช้เป็นสมมุติฐานในการจัดทำแผนยุทธศาสตร์ฉบับต่อไปได้ ดังนั้นการที่จะประเมินแผนยุทธศาสตร์การพัฒนาในภาพรวมได้จำเป็นต้องประเมินผลการปฏิบัติในแต่ละแผนงานก่อนเพื่อนำไปสู่การวัดความสำเร็จ องค์ประกอบ ประกอบด้วยกรอบแนวทางในการติดตามและประเมินผล ระเบียบวิธีในการติดตามและประเมินผล และกำหนดเครื่องมือที่ใช้ในการติดตามและประเมินผล

- กรอบและแนวทางในการติดตามและประเมินผล

กรอบและแนวทางในการติดตามและประเมินผลของเทศบาลเมืองปากซ่อง ประจำปี พ.ศ.๒๕๖๑ เป็นไปตามระเบียบกระทรวงมหาดไทยว่าด้วยการจัดทำแผนพัฒนาขององค์กรปกครองส่วนท้องถิ่น พ.ศ. ๒๕๔๘ และที่แก้ไขเพิ่มเติมจนถึงฉบับที่ ๒ พ.ศ. ๒๕๕๙ ข้อ ๒๙ โดยคณะกรรมการติดตามและประเมินผลแผนพัฒนาเทศบาลเมืองปากซ่อง ดำเนินการติดตามและประเมินผลแผนพัฒนาเทศบาล และสรุปผลการติดตามพร้อมเสนอความเห็นต่อผู้บริหารเทศบาลและสภาเทศบาลเมืองปากซ่องทราบ ตลอดจนประกาศให้ประชาชนทราบภายในเดือนเมษายนและเดือนตุลาคม

- ระเบียบ วิธีในการติดตามและประเมินผล

ระเบียบ

ระเบียบกระทรวงมหาดไทยว่าด้วยการจัดทำแผนพัฒนาขององค์กรปกครองส่วนท้องถิ่น พ.ศ.๒๕๔๘ และที่แก้ไขเพิ่มเติมจนถึงฉบับที่ ๒ พ.ศ. ๒๕๕๙

ข้อ ๒๙ “คณะกรรมการติดตามและประเมินผลแผนพัฒนาท้องถิ่นมีอำนาจหน้าที่ ดังนี้

(๑) กำหนดแนวทาง วิธีการในการติดตามและประเมินผลแผนพัฒนา

(๒) ดำเนินการติดตามและประเมินผลแผนพัฒนา

(๓) รายงานผลและเสนอความเห็นซึ่งได้จากการติดตามและประเมินผลแผนพัฒนาต่อผู้บริหารท้องถิ่น เพื่อให้ผู้บริหารท้องถิ่นเสนอต่อสภาท้องถิ่น และคณะกรรมการพัฒนาท้องถิ่น พร้อมทั้งประกาศผลการติดตามและประเมินผลแผนพัฒนาให้ประชาชนในท้องถิ่นทราบในที่เปิดเผยภายในสิบห้าวัน นับแต่วันรายงานผลและเสนอความเห็นดังกล่าวและต้องปิดประกาศไว้เป็นระยะเวลาไม่น้อยกว่าสามสิบวัน โดยอย่างน้อยปีละสองครั้งภายในเดือนเมษายนและภายในเดือนตุลาคมของทุกปี”

(๔) แต่งตั้งคณะอนุกรรมการหรือคณะทำงานเพื่อช่วยปฏิบัติงานตามที่เห็นสมควร”

วิธีในการติดตามและประเมินผล

ดำเนินการจัดเก็บข้อมูล วิเคราะห์ข้อมูล (Data analysis) ด้วยการสำรวจความคิดเห็น การรับรู้ทัศนคติ ความพึงพอใจ ของประชาชนและผู้ที่เกี่ยวข้องในเขตเทศบาลเมืองปากซ่อง ด้วยแบบประเมินความพึงพอใจต่อผลการดำเนินงานของเทศบาลเมืองปากซ่องในแต่ละยุทธศาสตร์ และตามรูปแบบที่คณะกรรมการติดตามประเมินผลแผนพัฒนาเทศบาลเมืองปากซ่องกำหนด

- กำหนดเครื่องมือที่ใช้ในการติดตามและประเมินผล

การดำเนินการสำรวจเพื่อประเมินความคิดเห็น การรับรู้ ทัศนคติ ความพึงพอใจ ประจำปี พ.ศ. ๒๕๖๑ โดยใช้แบบประเมินความพึงพอใจต่อผลการดำเนินงานขององค์กรปกครองส่วนท้องถิ่นในแต่ละยุทธศาสตร์ตามรูปแบบที่คณะกรรมการติดตามประเมินผลแผนพัฒนาเทศบาลเมืองปากซ่องกำหนด

สรุปผลการพัฒนาท้องถิ่นในภาพรวม

การวัดผลในเชิงปริมาณและเชิงคุณภาพ

เทศบาลเมืองปากช่อง จะใช้การวัดผลโดยคณะกรรมการติดตามและประเมินผลแผนพัฒนาท้องถิ่น ซึ่งจะกำหนดวิธีการในการติดตามและประเมินผลแผนพัฒนา ดำเนินการออกติดตามและประเมินผลแผนพัฒนา และรายงานผลพร้อมเสนอแนะความคิดเห็นซึ่งได้จากการติดตามและประเมินผลแผนพัฒนา ต่อผู้บริหารท้องถิ่น เพื่อใช้เป็นเครื่องมือในการพัฒนาท้องถิ่นต่อไป โดยมีเครื่องมือที่ใช้ในการติดตามและประเมินผลในเชิงปริมาณ มีดังนี้

- แบบที่ ๑ การกำกับกำกับการจัดทำแผนพัฒนาขององค์กรปกครองส่วนท้องถิ่น
- แบบที่ ๒ แบบประเมินความพึงพอใจต่อผลการดำเนินงานขององค์กรปกครองส่วนท้องถิ่นในแต่ละยุทธศาสตร์

ข้อเสนอแนะในการจัดทำแผนพัฒนาท้องถิ่นในอนาคต

ผลกระทบนำไปสู่นาคต

- การจัดทำแผนพัฒนาท้องถิ่น มีกระบวนการดำเนินการที่ยังยาก ซับซ้อน และมีการเปลี่ยนแปลงไปทุกปี ไม่มีการกำหนดมาตรฐานชัดเจนในขั้นตอนการปฏิบัติ ทำให้ขั้นตอนในการมีส่วนร่วมของภาคประชาชนมีแนวโน้มที่จะเกิดประสิทธิภาพและประสิทธิผลลดน้อยลง
- การมีส่วนร่วมของประชาชนในการจัดทำแผนพัฒนาท้องถิ่น ซึ่งมีระเบียบรองรับให้ทุกภาคส่วนมีส่วนร่วมในการจัดทำแผนพัฒนา แต่ในทางปฏิบัติในสภาพพื้นที่จริง ปัญหาด้านการมีส่วนร่วมของภาคประชาชนนั้น ไม่ประสบความสำเร็จเท่าที่ควร หรือประชาชนมีส่วนร่วมในการจัดทำแผนพัฒนาน้อย อันเนื่องมาจากประชาชนส่วนใหญ่ประกอบอาชีพรับจ้าง ค้าขาย และเกษตรกรรม ตลอดจนส่วนใหญ่จะมีรายได้น้อย จึงใช้เวลาส่วนใหญ่ในการหาเลี้ยงชีพ

ข้อสังเกต ข้อเสนอแนะ ผลจากการพัฒนา

เทศบาลเมืองปากช่องมีข้อสังเกต ข้อเสนอแนะ ผลจากการพัฒนา โดยอิงการคาดการณ์การพัฒนาที่อยู่ภายใต้องค์ประกอบของสิ่งแวดล้อมภายนอกต่างๆ ดังต่อไปนี้

- การเปลี่ยนแปลงที่เกิดขึ้นภายในประเทศที่จะส่งผลกระทบต่อเทศบาลเมืองปากช่อง
 - รัฐธรรมนูญฉบับใหม่จะส่งผลกระทบต่อองค์กรปกครองส่วนท้องถิ่นทุกแห่งอย่างไร
 - การยกฐานะหรือปรับลดขนาดองค์กรปกครองส่วนท้องถิ่นทั่วประเทศ
 - การเพิ่มขึ้นหรือลดลงของเงินรายได้ที่จัดเก็บภาษีของเทศบาลเมืองปากช่อง
 - การเพิ่มขึ้นหรือลดลงของการจัดสรรเงินงบประมาณแผ่นดินให้องค์กรปกครองส่วนท้องถิ่น
- การเปลี่ยนแปลงในระดับภูมิภาคที่จะส่งผลกระทบต่อเทศบาลเมืองปากช่อง
 - AEC (Asean Economics Community) ที่จะมีการรวมตัวของชาติในอาเซียน ๑๐ ประเทศ ได้แก่ ไทย พม่า ลาว เวียดนาม มาเลเซีย สิงคโปร์ อินโดนีเซีย ฟิลิปปินส์ กัมพูชา บรูไน เพื่อที่จะให้มีผลประโยชน์ทางเศรษฐกิจร่วมกัน มีผลประโยชน์อำนาจต่อรองต่างๆ กับคู่ค้าได้มากขึ้น และการนำเข้า ส่งออกของชาติในอาเซียนก็จะเสรี ยกเว้นสินค้าบางชนิดที่แต่ละประเทศอาจจะขอสงวนสิทธิ์ไว้
 - Asean ประชาคมเศรษฐกิจอาเซียน ซึ่งจะทำให้ประเทศในภูมิภาคนี้เปลี่ยนแปลงไปอย่างมาก ในด้านการเป็นตลาดและฐานการผลิตเดียวกัน การเป็นภูมิภาคที่มีขีดความสามารถในการแข่งขันสูง การเป็นภูมิภาคที่มีการพัฒนาทางเศรษฐกิจที่เท่าเทียมกัน การเป็นภูมิภาคที่มีการบูรณาการเข้ากับเศรษฐกิจโลก ตลอดจนความแตกต่างด้านวัฒนธรรมและประเพณีของประเทศเพื่อนบ้าน จะมีลักษณะที่จะเอื้อประโยชน์ต่อการประสบความสำเร็จด้านการค้าการลงทุน

ภาคผนวก

การประเมินคุณภาพแผนพัฒนา

แนวทางการพิจารณาการติดตามและประเมินผลยุทธศาสตร์เพื่อความสอดคล้องแผนพัฒนาท้องถิ่นสี่ปี
ขององค์กรปกครองส่วนท้องถิ่น

ประเด็นการพิจารณา คะแนน	คะแนน
๑. ข้อมูลสภาพทั่วไปและข้อมูลพื้นฐานขององค์กรปกครองส่วนท้องถิ่น	๒๐
๒. การวิเคราะห์สภาพการณ์และศักยภาพ	๑๕
๓. ยุทธศาสตร์ ประกอบด้วย	๖๕
๓.๑ ยุทธศาสตร์ขององค์กรปกครองส่วนท้องถิ่น	(๑๐)
๓.๒ ยุทธศาสตร์ขององค์กรปกครองส่วนท้องถิ่นในเขตจังหวัด	(๑๐)
๓.๓ ยุทธศาสตร์จังหวัด	(๑๐)
๓.๔ วิสัยทัศน์	(๕)
๓.๕ กลยุทธ์	(๕)
๓.๖ เป้าประสงค์ของแต่ละประเด็นกลยุทธ์	(๕)
๓.๗ จุดยืนทางยุทธศาสตร์	(๕)
๓.๘ แผนงาน	(๕)
๓.๙ ความเชื่อมโยงของยุทธศาสตร์ในภาพรวม	(๕)
๓.๑๐ ผลผลิต/โครงการ	(๕)
รวมคะแนน	๑๐๐

แนวทางเบื้องต้นในการให้คะแนนแนวทางการพิจารณาการติดตามและประเมินผลยุทธศาสตร์
เพื่อความสอดคล้องแผนพัฒนาท้องถิ่นสี่ปีขององค์กรปกครองส่วนท้องถิ่น

ประเด็นการพิจารณา	รายละเอียดหลักเกณฑ์	คะแนนเต็ม	คะแนนที่ได้
๑. ข้อมูลสภาพทั่วไปและ ข้อมูลพื้นฐานขององค์กร ปกครองส่วนท้องถิ่น	ควรประกอบด้วยข้อมูลดังนี้	๒๐	
	(๑) ข้อมูลเกี่ยวกับด้านกายภาพ เช่น ที่ตั้งของหมู่บ้าน/ชุมชน/ตำบล ลักษณะภูมิประเทศ ลักษณะภูมิอากาศ ลักษณะของดิน ลักษณะของ แหล่งน้ำ ลักษณะของไม้/ป่าไม้ ฯลฯ ด้านการเมือง/การปกครอง เช่น เขตการปกครอง การเลือกตั้ง ฯลฯ	(๓)	
	(๒) ข้อมูลเกี่ยวกับด้านการเมือง/การปกครอง เช่น เขตการปกครอง การเลือกตั้ง ฯลฯ ประชากร เช่น ข้อมูลเกี่ยวกับจำนวนประชากร และ ช่วงอายุและจำนวนประชากร ฯลฯ	(๒)	
	(๓) ข้อมูลเกี่ยวกับสภาพทางสังคม เช่น การศึกษา สาธารณสุข อาชญากรรม ยาเสพติด การสังคมสงเคราะห์ ฯลฯ	(๒)	
	(๔) ข้อมูลเกี่ยวกับระบบบริการพื้นฐาน เช่น การคมนาคมขนส่ง การ ไฟฟ้า การประปา โทรศัพท์ ฯลฯ	(๒)	
	(๕) ข้อมูลเกี่ยวกับระบบเศรษฐกิจ เช่น การเกษตร การประมง การปศุสัตว์ การบริการ การท่องเที่ยว อุตสาหกรรม การพาณิชย์/กลุ่มอาชีพ แรงงาน ฯลฯ และเศรษฐกิจพอเพียงท้องถิ่น (ด้านการเกษตรและแหล่งน้ำ)	(๒)	
	(๖) ข้อมูลเกี่ยวกับศาสนา ประเพณี วัฒนธรรม เช่น การนับถือศาสนา ประเพณีและงานประจำปี ภูมิปัญญาท้องถิ่น ภาษาถิ่น สินค้าพื้นเมือง และของที่ระลึก ฯลฯ และอื่นๆ	(๒)	
	(๗) ข้อมูลเกี่ยวกับทรัพยากรธรรมชาติ เช่น น้ำ ป่าไม้ ภูเขา คุณภาพของ ทรัพยากรธรรมชาติ ฯลฯ	(๒)	
	(๘) การสำรวจและจัดเก็บข้อมูลเพื่อการจัดทำแผนพัฒนาท้องถิ่นหรือ การใช้ข้อมูล จปฐ.	(๒)	
๒. การวิเคราะห์สถานการณ์ และศักยภาพ	ควรประกอบด้วยข้อมูลดังนี้	๑๕	
	(๑) การวิเคราะห์ที่ครอบคลุมความเชื่อมโยง ความสอดคล้องยุทธศาสตร์ จังหวัด ยุทธศาสตร์การพัฒนาขององค์กรปกครองส่วนท้องถิ่นในเขต จังหวัด ยุทธศาสตร์ขององค์กรปกครองส่วนท้องถิ่น นโยบายของ ผู้บริหารท้องถิ่น รวมถึงความเชื่อมโยงแผนยุทธศาสตร์ชาติ ๒๐ ปี แผนพัฒนาเศรษฐกิจและสังคมแห่งชาติ และ Thailand ๔.๐	(๒)	
	(๒) การวิเคราะห์การใช้ผังเมืองรวมหรือผังเมืองเฉพาะและการบังคับใช้ ผลของการบังคับใช้ สภาพการณ์ที่เกิดขึ้นต่อการพัฒนาท้องถิ่น	(๑)	

ประเด็นการพิจารณา	รายละเอียดหลักเกณฑ์	คะแนนเต็ม	คะแนนที่ได้
๒. การวิเคราะห์สถานการณ์และศักยภาพ (ต่อ)	(๓) การวิเคราะห์ทางสังคม เช่น ด้านแรงงาน การศึกษา สาธารณสุข ความยากจน อาชญากรรม ปัญหาเสพติด เทคโนโลยี จารีตประเพณี วัฒนธรรม ภูมิปัญญาท้องถิ่น เป็นต้น	(๒)	
	(๔) การวิเคราะห์ทางเศรษฐกิจ ข้อมูลด้านรายได้ครัวเรือน การส่งเสริมอาชีพ กลุ่มอาชีพ กลุ่มทางสังคม การพัฒนาอาชีพและกลุ่มต่างๆ สภาพทางเศรษฐกิจและความเป็นอยู่ทั่วไป เป็นต้น	(๒)	
	(๕) การวิเคราะห์สิ่งแวดล้อม พื้นที่สีเขียว ธรรมชาติต่างๆ ทางภูมิศาสตร์ กระบวนการหรือสิ่งที่เกิดขึ้น การประดิษฐ์ที่มีผลต่อสิ่งแวดล้อมและการพัฒนา	(๒)	
	(๖) ผลการวิเคราะห์ศักยภาพเพื่อประเมินสถานภาพการพัฒนาในปัจจุบัน และโอกาสการพัฒนาในอนาคตของท้องถิ่น ด้วยเทคนิค SWOT Analysis ที่อาจส่งผลต่อการดำเนินงานได้แก่ S-Strength (จุดแข็ง) W-Weakness (จุดอ่อน) O-Opportunity (โอกาส) และ T-Threat (อุปสรรค)	(๒)	
	(๗) สรุปประเด็นปัญหาและความต้องการของประชาชนเชิงพื้นที่ มีการนำเสนอปัญหา ค้นหาสาเหตุของปัญหาหรือสมมติฐานของปัญหา แนวทางการแก้ไขปัญหาหรือวิธีการแก้ไขปัญหา การกำหนดวัตถุประสงค์เพื่อแก้ไขปัญหา	(๒)	
	(๘) สรุปผลการดำเนินงานตามงบประมาณที่ได้รับ และการเบิกจ่ายงบประมาณ ในปีงบประมาณ พ.ศ. ๒๕๕๗-๒๕๖๐ เช่น สรุปสถานการณ์การพัฒนา การตั้งงบประมาณ การเบิกจ่ายงบประมาณ การประเมินผลการนำแผนพัฒนาท้องถิ่นไปปฏิบัติในเชิงปริมาณ และการประเมินประสิทธิผลของแผนพัฒนาท้องถิ่นในเชิงคุณภาพ	(๑)	
	(๙) ผลที่ได้รับจากการดำเนินงานในปีงบประมาณ พ.ศ. ๒๕๕๗-๒๕๖๐ เช่น ผลที่ได้รับ/ผลที่สำคัญ ผลกระทบ และสรุปปัญหาอุปสรรคการดำเนินงานที่ผ่านมาและแนวทางการแก้ไข ปีงบประมาณ พ.ศ. ๒๕๕๗-๒๕๖๐	(๑)	
๓. ยุทธศาสตร์	ควรประกอบด้วยข้อมูลดังนี้	๖๕	
๓.๑ ยุทธศาสตร์ขององค์กรปกครองส่วนท้องถิ่น	สอดคล้องกับสภาพสังคม เศรษฐกิจ สิ่งแวดล้อมของท้องถิ่น ประเด็นปัญหาการพัฒนาและแนวทางการพัฒนาที่สอดคล้องกับยุทธศาสตร์ขององค์กรปกครองส่วนท้องถิ่นและเชื่อมโยงหลักปรัชชารัฐ แผนยุทธศาสตร์ชาติ ๒๐ ปี แผนพัฒนาเศรษฐกิจและสังคมแห่งชาติ และ Thailand ๔.๐	(๑๐)	
๓.๒ ยุทธศาสตร์ขององค์กรปกครองส่วนท้องถิ่นในเขตจังหวัด	สอดคล้องและเชื่อมโยงกับสภาพสังคม เศรษฐกิจ สิ่งแวดล้อมของท้องถิ่น และยุทธศาสตร์จังหวัด และเชื่อมโยงหลักปรัชชารัฐ แผนยุทธศาสตร์ชาติ ๒๐ ปี แผนพัฒนาเศรษฐกิจและสังคมแห่งชาติ และ Thailand ๔.๐	(๑๐)	
๓.๓ ยุทธศาสตร์ของจังหวัด	สอดคล้องกับแผนพัฒนาเศรษฐกิจและสังคมแห่งชาติ แผนการบริหารราชการแผ่นดิน นโยบาย/ยุทธศาสตร์ คสช. และนโยบายรัฐบาลหลักปรัชชารัฐ แผนยุทธศาสตร์ชาติ ๒๐ ปี และ Thailand ๔.๐	(๑๐)	

ประเด็นการพิจารณา	รายละเอียดหลักเกณฑ์	คะแนนเต็ม	คะแนนที่ได้
๓. ยุทธศาสตร์ (ต่อ)			
๓.๔ วิสัยทัศน์	สอดคล้องกับสภาพสังคม เศรษฐกิจ สิ่งแวดล้อมของท้องถิ่น ประเด็นปัญหาการพัฒนาและแนวทางการพัฒนาที่สอดคล้องกับยุทธศาสตร์ขององค์กรปกครองส่วนท้องถิ่นและเชื่อมโยงหลักประชารัฐ แผนยุทธศาสตร์ชาติ ๒๐ ปี แผนพัฒนาเศรษฐกิจและสังคมแห่งชาติ และ Thailand ๔.๐	(๕)	
๓.๕ กลยุทธ์	สอดคล้องและเชื่อมโยงกับสภาพสังคม เศรษฐกิจ สิ่งแวดล้อมของท้องถิ่น และยุทธศาสตร์จังหวัด และเชื่อมโยงหลักประชารัฐ แผนยุทธศาสตร์ชาติ ๒๐ ปี แผนพัฒนาเศรษฐกิจและสังคมแห่งชาติ และ Thailand ๔.๐	(๕)	
๓.๖ เป้าประสงค์ของแต่ละประเด็นกลยุทธ์	สอดคล้องกับแผนพัฒนาเศรษฐกิจและสังคมแห่งชาติ แผนการบริหารราชการแผ่นดิน นโยบาย/ยุทธศาสตร์ คสช. และนโยบายรัฐบาลหลักประชารัฐ แผนยุทธศาสตร์ชาติ ๒๐ ปี และ Thailand ๔.๐	(๕)	
๓.๗ จุดยืนทางยุทธศาสตร์ (Positioning)	ความมุ่งมั่นอันแน่วแน่ในการวางแผนพัฒนาท้องถิ่น เพื่อให้บรรลุวิสัยทัศน์ขององค์กรปกครองส่วนท้องถิ่น ซึ่งเกิดจากศักยภาพของพื้นที่จริงที่จะนำไปสู่ผลสำเร็จทางยุทธศาสตร์	(๕)	
๓.๘ แผนงาน	แผนงานหรือจุดมุ่งหมายเพื่อการพัฒนาในอนาคต กำหนดจุดมุ่งหมายในเรื่องใดเรื่องหนึ่งหรือแผนงานที่เกิดจากเป้าประสงค์ ตัวชี้วัด ค่าเป้าหมาย กลยุทธ์ จุดยืนทางยุทธศาสตร์และยุทธศาสตร์ขององค์กรปกครองส่วนท้องถิ่นที่มีความชัดเจน นำไปสู่การจัดทำโครงการพัฒนาท้องถิ่นในแผนพัฒนาท้องถิ่นสี่ปี โดยระบุแผนงานและความเชื่อมโยงดังกล่าว	(๕)	
๓.๙ ความเชื่อมโยงของยุทธศาสตร์ในภาพรวม	ความเชื่อมโยงองค์รวมที่นำไปสู่การพัฒนาท้องถิ่นที่เกิดผลผลิต /โครงการจากแผนยุทธศาสตร์ชาติ ๒๐ ปี แผนพัฒนาเศรษฐกิจและสังคมแห่งชาติ ฉบับที่ ๑๒ Thailand ๔.๐ แผนพัฒนาภาค/แผนพัฒนากลุ่มจังหวัด/แผนพัฒนาจังหวัด ยุทธศาสตร์การพัฒนาขององค์กรปกครองส่วนท้องถิ่นในเขตจังหวัดและยุทธศาสตร์ขององค์กรปกครองส่วนท้องถิ่น	(๕)	
๓.๑๐ ผลผลิต/โครงการ	ผลผลิต/โครงการ เป็นผลผลิตที่เป็นชุดหรือเป็นโครงการที่เป็นชุด กลุ่มหรืออันหนึ่งอันเดียวกัน ลักษณะเดียวกัน เป็นต้น เพื่อนำไปสู่การจัดทำโครงการเพื่อพัฒนาท้องถิ่นในแผนพัฒนาท้องถิ่นสี่ปีอย่างถูกต้องและครบถ้วน	(๕)	
รวมคะแนน		๑๐๐	

แนวทางการพิจารณาการติดตามและประเมินผลโครงการเพื่อความสอดคล้องแผนพัฒนาท้องถิ่นสี่ปี
ขององค์กรปกครองส่วนท้องถิ่น

ประเด็นการพิจารณา คะแนน	คะแนน
๑. การสรุปสถานการณ์การพัฒนา	๑๐
๒. การประเมินผลการนำแผนพัฒนาท้องถิ่นสี่ปีไปปฏิบัติในเชิงปริมาณ	๑๐
๓. การประเมินผลการนำแผนพัฒนาท้องถิ่นสี่ปีไปปฏิบัติในเชิงคุณภาพ	๑๐
๔. แผนงานและยุทธศาสตร์การพัฒนา	๑๐
๕. โครงการพัฒนา ประกอบด้วย	๖๐
๕.๑ ความชัดเจนของชื่อโครงการ	(๕)
๕.๒ กำหนดวัตถุประสงค์สอดคล้องกับโครงการ	(๕)
๕.๓ เป้าหมาย (ผลผลิตของโครงการ) มีความชัดเจนนำไปสู่การตั้งงบประมาณได้ถูกต้อง	(๕)
๕.๔ โครงการมีความสอดคล้องกับแผนยุทธศาสตร์ชาติ ๒๐ ปี	(๕)
๕.๕ เป้าหมาย (ผลผลิตของโครงการ) มีความสอดคล้องกับแผนพัฒนาเศรษฐกิจและสังคมแห่งชาติ	(๕)
๕.๖ โครงการมีความสอดคล้องกับ Thailand ๔.๐	(๕)
๕.๗ โครงการสอดคล้องกับยุทธศาสตร์จังหวัด	(๕)
๕.๘ โครงการแก้ไขปัญหาความยากจนหรือการเสริมสร้างให้ประเทศชาติมั่นคง มั่งคั่ง ยั่งยืน ภายใต้หลักปรัชญา	(๕)
๕.๙ งบประมาณ มีความสอดคล้องกับเป้าหมาย (ผลผลิตของโครงการ)	(๕)
๕.๑๐ มีการประมาณการราคาถูกต้องตามหลักวิธีการงบประมาณ	(๕)
๕.๑๑ มีการกำหนดตัวชี้วัด (KPI) และสอดคล้องกับวัตถุประสงค์และผลที่คาดว่าจะได้รับ	(๕)
๕.๑๒ ผลที่คาดว่าจะได้รับ สอดคล้องกับวัตถุประสงค์	(๕)
รวมคะแนน	๑๐๐

แนวทางเบื้องต้นในการให้คะแนนแนวทางการพิจารณาการติดตามและประเมินผลโครงการเพื่อความสอดคล้องแผนพัฒนาท้องถิ่นสี่ปีขององค์กรปกครองส่วนท้องถิ่น

ประเด็นการพิจารณา	รายละเอียดหลักเกณฑ์	คะแนนเต็ม	คะแนนที่ได้
๑. การสรุปสถานการณ์การพัฒนา	เป็นการวิเคราะห์กรอบการจัดทำยุทธศาสตร์ขององค์กรปกครองส่วนท้องถิ่น (ใช้การวิเคราะห์ SWOT Analysis/Demand (Demand Analysis)/Global Demand และ Trend ปัจจุบันและสถานการณ์การเปลี่ยนแปลงที่มีผลต่อการพัฒนา อย่างน้อยต้องประกอบด้วย การวิเคราะห์ศักยภาพด้านเศรษฐกิจ, ด้านสังคม, ด้านทรัพยากรธรรมชาติและสิ่งแวดล้อม)	๑๐	
๒. การประเมินผลการนำแผนพัฒนาท้องถิ่นสี่ปีไปปฏิบัติในเชิงปริมาณ	๑) การควบคุมที่มีการใช้ตัวเลขต่างๆ เพื่อนำมาใช้วัดผลในเชิงปริมาณ เช่น การวัดจำนวนโครงการ กิจกรรม งานต่างๆ ก็คือผลผลิตนั่นเองว่าเป็นไปตามที่ตั้งเป้าหมายเอาไว้หรือไม่จำนวนที่ดำเนินการจริงตามที่ได้กำหนดไว้เท่าไร จำนวนที่ไม่สามารถดำเนินการได้มีจำนวนเท่าไรสามารถอธิบายได้ตามหลักประสิทธิภาพ (Efficiency) ของการพัฒนาท้องถิ่นตามอำนาจหน้าที่ที่กำหนดไว้ ๒) วิเคราะห์ผลกระทบ/สิ่งที่กระทบ (Impact) โครงการที่ดำเนินการในเชิงปริมาณ (Quantitative)	๑๐	
๓. การประเมินผลการนำแผนพัฒนาท้องถิ่นสี่ปีไปปฏิบัติในเชิงคุณภาพ	๑) การประเมินประสิทธิผลของแผนพัฒนาในเชิงคุณภาพคือการนำเอาเทคนิคต่างๆ มาใช้เพื่อวัดว่าภารกิจ โครงการ กิจกรรม งานต่างๆ ที่ดำเนินการในพื้นที่นั้นๆ ตรงต่อความต้องการของประชาชนหรือไม่และเป็นไปตามอำนาจหน้าที่หรือไม่ ประชาชนพึงพอใจหรือไม่ สิ่งของ วัสดุ ครุภัณฑ์ การดำเนินการต่างๆ มีสภาพหรือลักษณะถูกต้อง คงทน ถาวร สามารถใช้การได้ตามวัตถุประสงค์หรือไม่ ซึ่งเป็นไปตามหลักประสิทธิผล (Effectiveness) ผลการปฏิบัติราชการที่บรรลุวัตถุประสงค์และเป้าหมายของแผนการปฏิบัติราชการตามที่ได้รับงบประมาณมาดำเนินการ รวมถึงสามารถเทียบเคียงกับส่วนราชการหรือหน่วยงาน ๒) วิเคราะห์ผลกระทบ/สิ่งที่กระทบ (Impact) โครงการที่ดำเนินการในเชิงคุณภาพ (Qualitative)	๑๐	
๔. แผนงานและยุทธศาสตร์การพัฒนา	๑) วิเคราะห์แผนงาน งาน ที่เกิดจากด้านต่างๆ มีความสอดคล้องกับยุทธศาสตร์ขององค์กรปกครองส่วนท้องถิ่นในมิติต่างๆ จนนำไปสู่การจัดทำโครงการพัฒนาท้องถิ่นโดยใช้ SWOT Analysis/Demand (Demand Analysis)/Global Demand/Trend หรือหลักการบูรณาการ (Integration) กับองค์กรปกครองส่วนท้องถิ่นที่มีพื้นที่ติดต่อกัน ๒) วิเคราะห์แผนงาน งาน ที่เกิดจากด้านต่างๆ ที่สอดคล้องกับการแก้ไขปัญหาความยากจน หลักประชารัฐ และหลักปรัชญาเศรษฐกิจพอเพียง และโดยเฉพาะเศรษฐกิจพอเพียงท้องถิ่น (ด้านการเกษตรและแหล่งน้ำ) (Local Sufficiency Economy Plan : LSEP)	๑๐	

ประเด็นการพิจารณา	รายละเอียดหลักเกณฑ์	คะแนนเต็ม	คะแนนที่ได้
๕. โครงการพัฒนา	ควรประกอบด้วยข้อมูลดังนี้	๖๐	
๕.๑ ความชัดเจนของชื่อโครงการ	เป็นโครงการที่มีวัตถุประสงค์สนองต่อแผนยุทธศาสตร์การพัฒนาขององค์กรปกครองส่วนท้องถิ่นและดำเนินการเพื่อให้การพัฒนาบรรลุตามวิสัยทัศน์ขององค์กรปกครองส่วนท้องถิ่นที่กำหนดไว้ ชื่อโครงการมีความชัดเจน มุ่งไปเรื่องใดเรื่องหนึ่ง อ่านแล้วเข้าใจได้ว่าจะพัฒนาอะไรในอนาคต	(๕)	
๕.๒ กำหนดวัตถุประสงค์สอดคล้องกับโครงการ	มีวัตถุประสงค์ชัดเจน (clear objective) โครงการต้องกำหนดวัตถุประสงค์สอดคล้องกับความเป็นมาของโครงการ สอดคล้องกับหลักการและเหตุผล วิธีการดำเนินงานต้องสอดคล้องกับวัตถุประสงค์ มีความเป็นไปได้ชัดเจน มีลักษณะเฉพาะเจาะจง	(๕)	
๕.๓ เป้าหมาย (ผลผลิตของโครงการ) มีความชัดเจนนำไปสู่การตั้งงบประมาณได้ถูกต้อง	สภาพที่อยากให้เกิดขึ้นในอนาคตเป็นทิศทางที่ต้องไปให้ถึงเป้าหมายต้องชัดเจน สามารถระบุจำนวนเท่าไร กลุ่มเป้าหมายคืออะไร มีผลผลิตอย่างไร กลุ่มเป้าหมาย พื้นที่ดำเนินงาน และระยะเวลาดำเนินงาน อธิบายให้ชัดเจนว่าโครงการนี้จะทำที่ไหน เริ่มต้นในช่วงเวลาใดและจบลงเมื่อไร ใครคือกลุ่มเป้าหมายของโครงการ หากกลุ่มเป้าหมายมีหลายกลุ่ม ให้บอกชัดเจนไปว่าใครคือกลุ่มเป้าหมายหลัก ใครคือกลุ่มเป้าหมายรอง	(๕)	
๕.๔ โครงการมีความสอดคล้องกับแผนยุทธศาสตร์ ๒๐ ปี	โครงการสอดคล้องกับ (๑) ความมั่นคง (๒) การสร้างความสามารถในการแข่งขัน (๓) การพัฒนาและเสริมสร้างศักยภาพคน (๔) การสร้างโอกาสความเสมอภาคและเท่าเทียมกันทางสังคม (๕) การสร้างการเติบโตบนคุณภาพชีวิตที่เป็นมิตรต่อสิ่งแวดล้อม (๖) การปรับสมดุลและพัฒนาระบบการบริหารจัดการภาครัฐ เพื่อให้เกิดความมั่นคง มั่งคั่ง ยั่งยืน	(๕)	
๕.๕ เป้าหมาย (ผลผลิตของโครงการ) มีความสอดคล้องกับแผนพัฒนาเศรษฐกิจและสังคมแห่งชาติ	โครงการมีความสอดคล้องกับแผนพัฒนาเศรษฐกิจและสังคมแห่งชาติ ฉบับที่ ๑๒ โดย (๑) ยึดหลักปรัชญาของเศรษฐกิจพอเพียง (๒) ยึดคนเป็นศูนย์กลางการพัฒนา (๓) ยึดวิสัยทัศน์ภายใต้อัตลักษณ์ชาติ ๒๐ ปี (๔) ยึดเป้าหมายอนาคตประเทศไทย ๒๕๗๙ (๕) ยึดหลักการนำไปสู่การปฏิบัติให้เกิดผลสัมฤทธิ์อย่างจริงจังใน ๕ ปีที่ต่อยอดไปสู่ผลสัมฤทธิ์ที่เป็นเป้าหมายระยะยาว ภายใต้แนวทางการพัฒนา (๑) การยกระดับศักยภาพการแข่งขันและการหลุดพ้นกับดักรายได้ปานกลางสู่รายได้สูง (๒) การพัฒนาศักยภาพคนตามช่วงวัยและการปฏิรูประบบเพื่อสร้างสังคมสูงวัยอย่างมีคุณภาพ (๓) การลดความเหลื่อมล้ำทางสังคม (๔) การรองรับการเชื่อมโยงภูมิภาคและความเป็นเมือง (๕) การสร้างความสำเร็จเติบโตทางเศรษฐกิจและสังคมอย่างเป็นมิตรกับสิ่งแวดล้อม (๖) การบริหารราชการแผ่นดินที่มีประสิทธิภาพ	(๕)	
๕.๖ โครงการมีความสอดคล้องกับ Thailand ๔.๐	โครงการมีลักษณะหรือสอดคล้องกับการปรับเปลี่ยนโครงสร้างเศรษฐกิจไปสู่ Value-Based Economy หรือเศรษฐกิจที่ขับเคลื่อนด้วยนวัตกรรม ทำน้อย ได้มาก เช่น (๑) เปลี่ยนจากการผลิตสินค้า โภคภัณฑ์ ไปสู่สินค้าเชิงนวัตกรรม (๒) เปลี่ยนจากการขับเคลื่อนประเทศด้วยภาคอุตสาหกรรม ไปสู่การขับเคลื่อนด้วยเทคโนโลยี ความคิดสร้างสรรค์ และนวัตกรรม (๓) เปลี่ยนจากการเน้นภาคการผลิตสินค้า ไปสู่การเน้นภาคบริการมากขึ้น รวมถึงโครงการที่เติมเต็มด้วยวิทยาการ ความคิดสร้างสรรค์ นวัตกรรม วิทยาศาสตร์ เทคโนโลยี และการวิจัยและพัฒนา แล้วต่อยอดความได้เปรียบเชิงเปรียบเทียบ เช่น ด้านเกษตร เทคโนโลยีชีวภาพ สาธารณสุข วัฒนธรรม ฯลฯ	(๕)	

ประเด็นการพิจารณา	รายละเอียดหลักเกณฑ์	คะแนนเต็ม	คะแนนที่ได้
๕. โครงการพัฒนา (ต่อ)			
๕.๗ โครงการสอดคล้องกับยุทธศาสตร์จังหวัด	โครงการพัฒนาท้องถิ่นมีความสอดคล้องกับหัววงระยะเวลาของแผนพัฒนาจังหวัดที่ได้กำหนดขึ้น เพื่อขับเคลื่อนการพัฒนาท้องถิ่นเสมือนหนึ่งการขับเคลื่อนการพัฒนาจังหวัด ซึ่งไม่สามารถแยกส่วนใดส่วนหนึ่งออกจากกันได้ นอกจากนี้โครงการพัฒนาท้องถิ่นต้องเป็นโครงการเชื่อมต่อหรือเดินทางไปด้วยกันกับยุทธศาสตร์จังหวัดที่ได้กำหนดขึ้นที่เป็นปัจจุบัน	(๕)	
๕.๘ โครงการแก้ไขปัญหาความยากจนหรือการเสริมสร้างให้ประเทศชาติมั่นคง มั่งคั่ง ยั่งยืน ภายใต้หลักปรัชญาของเศรษฐกิจพอเพียง	เป็นโครงการที่ดำเนินการภายใต้พื้นฐานความพอเพียงที่ประชาชนดำเนินการเองหรือร่วมดำเนินการ เป็นโครงการต่อยอดและขยายได้ เป็นโครงการที่ประชาชนต้องการเพื่อให้เกิดความยั่งยืน ซึ่งมีลักษณะที่จะให้ท้องถิ่นมีความมั่นคง มั่งคั่ง ยั่งยืน เป็นท้องถิ่นที่พัฒนาแล้ว ด้วยการพัฒนาตามปรัชญาเศรษฐกิจพอเพียง และเศรษฐกิจพอเพียงท้องถิ่น (ด้านการเกษตรและแหล่งน้ำ) (LSEP)	(๕)	
๕.๙ งบประมาณ มีความสอดคล้องกับเป้าหมาย (ผลผลิตของโครงการ)	งบประมาณโครงการพัฒนาจะต้องคำนึงถึงหลักสำคัญ ๕ ประการในการจัดทำโครงการได้แก่ (๑) ความประหยัด (Economy) (๒) ความมีประสิทธิภาพ (Efficiency) (๓) ความมีประสิทธิภาพ (Effectiveness) (๔) ความยุติธรรม (Equity) (๕) ความโปร่งใส (Transparency)	(๕)	
๕.๑๐ มีการประมาณการราคาถูกต้องตามหลักวิธีการงบประมาณ	การประมาณการราคาเพื่อการพัฒนาต้องให้สอดคล้องกับโครงการถูกต้องตามหลักวิชาการทางช่าง หลักของราคากลาง ราคากลางท้องถิ่น มีความโปร่งใสในการกำหนดราคาและตรวจสอบได้ในเชิงประจักษ์ มีความคลาดเคลื่อนไม่มากกว่าหรือไม่ต่ำกว่าร้อยละห้าของการนำไปตั้งงบประมาณรายจ่ายในข้อบัญญัติ/เทศบัญญัติ เงินสะสม หรือรายจ่ายพัฒนาที่ปรากฏในรูปแบบอื่นๆ	(๕)	
๕.๑๑ มีการกำหนดตัวชี้วัด (KPI) และสอดคล้องกับวัตถุประสงค์ และผลที่คาดว่าจะได้รับ	มีการกำหนดดัชนีชี้วัดผลงาน (Key Performance Indicator : KPI) ที่ สามารถวัดได้ (measurable) ใช้บอกประสิทธิผล (effectiveness) ใช้บอกประสิทธิภาพ (efficiency) ได้ เช่น การกำหนดความพึงพอใจ การกำหนดร้อยละ การกำหนดอันเกิดจากผลของวัตถุประสงค์ที่เกิดขึ้นที่ ได้รับ (การคาดการณ์ คาดว่าจะได้รับ)	(๕)	
๕.๑๒ ผลที่คาดว่าจะได้รับสอดคล้องกับวัตถุประสงค์	ผลที่ได้รับเป็นสิ่งที่เกิดขึ้นได้จริงจากการดำเนินการตามโครงการพัฒนา ซึ่งสอดคล้องกับวัตถุประสงค์ที่ตั้งไว้ การได้ผลหรือผลที่เกิดขึ้นจะต้องเท่ากับวัตถุประสงค์หรือมากกว่าวัตถุประสงค์ ซึ่งการเขียนวัตถุประสงค์ควรคำนึงถึง (๑) ความเป็นไปได้และมีความเฉพาะเจาะจง ในการดำเนินงานตามโครงการ (๒) วัดและประเมินผลระดับของความสำเร็จได้ (๓) ระบุสิ่งที่ต้องการดำเนินงานอย่างชัดเจนและเฉพาะเจาะจงมากที่สุด และสามารถปฏิบัติได้ (๔) เป็นเหตุเป็นผล สอดคล้องกับความเป็นจริง (๕) ส่งผลต่อการบ่งบอกเวลาได้	(๕)	
	รวมคะแนน	๑๐๐	



“ยึดมั่นธรรมาภิบาล บริการเพื่อประชาชน”